

藤沢市地域防災計画

本編

(修正案)

藤沢市防災会議

藤沢市地域防災計画〔本編〕追録加除一覧表

番号	内容現在	加除整理	備考
原本	平成 25 年度修正		
NO 1 号	平成 26 年 3 月 20 日	年 月 日	平成 25 年度第 2 回藤沢市 防災会議による修正
NO 2 号	平成 27 年 3 月 20 日	年 月 日	平成 26 年度第 1 回藤沢市 防災会議による修正（本 編全部差し替え）
NO 3 号	平成 28 年 4 月 27 日	年 月 日	平成 28 年度第 1 回藤沢市 防災会議による修正（本 編全部差し替え）
NO 4 号	平成 29 年 7 月 25 日	年 月 日	平成 29 年度第 1 回藤沢市 防災会議による修正（本 編全部差し替え）
NO 5 号	年 月 日	年 月 日	
NO 6 号	年 月 日	年 月 日	
NO 7 号	年 月 日	年 月 日	
NO 8 号	年 月 日	年 月 日	
NO 9 号	年 月 日	年 月 日	
NO 10 号	年 月 日	年 月 日	
NO 11 号	年 月 日	年 月 日	
NO 12 号	年 月 日	年 月 日	
NO 13 号	年 月 日	年 月 日	
NO 14 号	年 月 日	年 月 日	
NO 15 号	年 月 日	年 月 日	
NO 16 号	年 月 日	年 月 日	
NO 17 号	年 月 日	年 月 日	
NO 18 号	年 月 日	年 月 日	

目次

序論

第1部 総則.....	1
第1章 計画の方針.....	1
第1節 計画の目的.....	1
第2節 計画の構成と位置づけ.....	1
第3節 背景と新たな視点.....	4
第2章 計画の進行管理.....	7
第1節 計画の推進.....	7
第2節 計画の習熟.....	7
第3節 計画の修正.....	7
第3章 地域防災計画の推進主体とその役割.....	8
第1節 計画の進め方.....	8
第2節 防災関係機関の責務.....	9
第3節 防災関係機関の処理すべき事務又は業務の大綱.....	10
第4節 市民の役割.....	17
第5節 企業の役割.....	18
第6節 災害救援ボランティアの役割.....	18
第4章 藤沢市の概要.....	19
第1節 自然的条件.....	19
第2節 社会的条件.....	20
第5章 藤沢市の過去の災害状況.....	23
第1節 地震津波災害について.....	23
第2節 風水害等災害について.....	23
第3節 都市災害について.....	24
第2部 防災体制の充実・強化.....	25
第1章 組織体制の充実・強化.....	25
第1節 災害対策本部の組織体制の充実.....	25
第2節 災害対策本部組織の充実.....	25
第3節 地区防災拠点本部の充実.....	28
第4節 災害対策本部会議等.....	28

第5節 災害対策本部各指揮本部等の所掌事務	32
第6節 災害対策における従事職員の指名	36
第7節 職員の配備・動員	39
第8節 災害対策本部の代替機能の整備等	41
第9節 業務継続体制の確保	42
第2章 情報の収集・伝達体制の整備	43
第1節 災害時の情報収集体制の整備・強化	43
第2節 情報提供ツールの整備・強化	44
第3節 情報の共有	45
第3章 救助・救急、消火活動体制の充実	48
第1節 救助・救急、消火活動体制の整備	48
第2節 広域応援体制の強化	49
第4章 医療救護計画	50
第1節 医療救護活動体制の確立	50
第2節 関係機関の役割	52
第3節 医療情報の収集・提供	53
第4節 医薬品等の確保	54
第5節 ライフラインの確保	54
第6節 広域医療搬送計画	54
第5章 自主防災活動による地域防災力の充実	56
第1節 自主防災活動の習熟	56
第2節 自主防災組織の育成・支援	56
第3節 自主防災組織と地域の関わり	57
第4節 自主防災組織と防災リーダーの関わり	57
第5節 企業等の防災体制の確立	57
第6節 地区防災計画	57
第6章 防災知識の普及	59
第1節 市民等への防災知識の普及	59
第2節 学校・社会福祉施設における防災教育の推進	61
第3節 企業等の防災体制の確立等	62
第4節 防災関係機関が実施する啓発	62
第5節 災害時医療の普及啓発・技術の習得	62
第6節 市職員に対する防災教育	62
第7章 防災訓練の実施	63
第1節 災害時に期待される役割・行動	63
第2節 防災訓練	63
第8章 防災制度の充実・強化	66

第1節 災害の歴史に学ぶ	66
第2節 復興の視点について	67
第3節 総合的な取り組みについて	68

各論 I 地震災害対策計画

第1部 総則.....	69
第1章 計画の方針	69
第1節 計画の目的	69
第2節 計画の構成と位置づけ	69
第3節 計画への新たな視点	69
第2章 被害想定	74
第1節 地震被害の想定	74
第2節 津波被害の想定	76
第3節 想定される被害状況	78
第2部 災害予防対策計画（都市の安全性の向上）	86
第1章 都市防災化計画	87
第1節 都市計画の推進	87
第2節 都市施設整備の推進	90
第3節 ライフラインの整備	95
第4節 建築物耐震化の推進	99
第5節 崖崩れ災害等予防対策の推進	101
第6節 液状化予防対策の推進	104
第2章 防災施設等整備計画	107
第1節 公共施設の安全化・防災機能の強化	107
第2節 空地管理計画	108
第3節 消防体制の整備	110
第4節 防災備蓄倉庫及び防災資機材の整備	112
第3章 危険物等災害予防計画	113
第4章 津波災害予防の推進	115
第5章 地区防災計画の推進	120
第1節 江の島防災計画	120
第3部 災害時応急活動事前対策計画.....	125
第1章 災害対策本部組織体制の充実	126
第1節 災害対策本部の組織体制の充実	126

第2節 災害対策本部の設置・運営	126
第3節 災害対策本部各指揮本部の所掌事務	126
第4節 職員の配備・動員	126
第5節 災害対策本部の代替機能の整備等	126
第6節 業務継続体制の確保	126
第2章 情報の収集・伝達体制の整備	128
第3章 救助・救急、消火活動体制の充実	130
第4章 医療救護計画	133
第5章 警備等対策計画	135
第6章 避難対策計画	137
第7章 帰宅困難者対策計画	144
第8章 要配慮者対策計画	147
第9章 被災者救援対策計画	154
第10章 保健衛生、防疫、遺体の処置等に関する計画	156
第11章 文教対策計画	158
第1節 学校教育対策	158
第2節 生涯学習対策	160
第12章 緊急輸送計画	161
第13章 居住環境改善計画	164
第1節 建築物応急危険度判定及び被災宅地危険度判定	164
第2節 応急仮設住宅建設対策	165
第3節 住宅の応急修理・障害物の除去対策	167
第14章 ライフラインの応急復旧対策計画	168
第15章 災害廃棄物等処理計画	171
第16章 広域応援体制計画	173
第17章 災害救援ボランティア活動の推進	175
第18章 要配慮者利用施設の名称及び所在地	177
第1節 津波災害警戒区域における要配慮者利用施設	177
第4部 災害時の応急活動計画	181
第1章 災害対策本部等の設置、運営	184
第1節 初動体制の確立	184
第2節 災害対策本部等の設置、運営	186
第3節 災害対策要員の確保	186
第4節 災害対策資源の確保と活用	187

第2章 災害時情報の収集・伝達	189
第1節 地震情報等の収集・伝達	189
第2節 被害情報の収集・伝達	190
第3節 災害広報の実施	191
第3章 救助・救急、消火活動	192
第1節 初動体制の確立	192
第2節 火災防ぎょ活動	194
第3節 救助・救急活動	194
第4節 行方不明者の捜索	195
第5節 通行禁止区域における措置命令等	196
第6節 消防応援要請	196
第4章 医療救護活動	198
第1節 医療救護体制の確立	198
第2節 医療情報の収集・提供	198
第3節 医薬品等の確保	198
第4節 ライフラインの確保	198
第5節 傷病者の搬送体制	198
第5章 警備等対策	199
第1節 陸上警備救助活動	199
第2節 海上警備救助活動	202
第6章 避難対策	204
第1節 避難指示等	204
第2節 避難場所の開設	207
第3節 他市町村への避難	208
第4節 地震災害の避難対策	208
第5節 ペット対策	211
第6節 男女双方の視点に配慮した生活環境の確保	211
第7節 感染症対策	211
第7章 帰宅困難者対策	212
第1節 一斉帰宅者の発生の抑制	212
第2節 帰宅困難者への支援	212
第3節 徒歩帰宅者への支援	213
第4節 県への要請	213
第8章 要配慮者支援対策	214
第1節 災害発生時の支援	214
第9章 被災者救援対策	217
第1節 応急給水	217

第2節 食料供給	219
第3節 生活物資供給	220
第4節 救援物資の受入れ・配分	221
第10章 保健衛生、防疫、遺体の処置等に関する活動	224
第1節 保健衛生対策	224
第2節 防疫活動	224
第3節 遺体の処置（遺体安置所の開設）及び埋・火葬	225
第11章 文教対策	227
第1節 学校の応急措置	227
第2節 学校教育の再開	228
第3節 社会教育施設・生涯学習施設の応急措置	229
第12章 緊急輸送対策	231
第1節 緊急輸送道路及び緊急輸送等の確保対策	231
第2節 輸送拠点の確保	233
第3節 輸送手段の確保	233
第4節 障害物の除去	235
第13章 居住環境改善対策	237
第1節 建築物応急危険度判定及び被災宅地危険度判定	237
第2節 応急仮設住宅	239
第3節 住宅の応急修理・障害物の除去	241
第14章 ライフラインの応急対策	243
第1節 情報交換・連携体制	243
第2節 下水道	243
第3節 上水道施設	245
第4節 電力施設	246
第5節 ガス施設	249
第6節 電気通信施設	253
第7節 鉄道施設	254
第15章 災害廃棄物等処理対策	261
第1節 災害廃棄物の処理に関する基本方針	261
第2節 災害廃棄物等処理体制の確立（情報収集・記録の開始、連絡体制の確保）	261
第3節 し尿の処理	261
第4節 生活ごみの処理	263
第5節 がれきの処理	264
第16章 広域応援体制	266
第1節 広域応援要請	266
第2節 海外からの支援の受入れ	270

第 17 章 災害救援ボランティアの受入れ・支援活動	271
第 1 節 ボランティア活動支援拠点の設置	271
第 2 節 災害救援ボランティア活動の連携	272
第 3 節 災害救援ボランティアの受入れ	272
第 4 節 災害救援ボランティア支援団体の活動に対する支援	272
第 18 章 被災状況の調査、情報提供及び広聴活動等	273
第 1 節 被災者等への情報提供	273
第 2 節 被災家屋台帳の整備	273
第 3 節 被災者台帳の整備	274
第 4 節 罹災台帳の整備	276
第 5 節 罹災証明書の交付	276
第 6 節 広聴活動	276
第 7 節 物価の安定、物資の安定供給	277
第 19 章 災害救助法	278
第 1 節 災害救助法の適用	278
第 2 節 救助の内容	278
第 3 節 求償事務	278
第 20 章 二次災害の防止活動	279
第 1 節 水害・土砂災害対策	279
第 2 節 爆発等及び有害物質による二次災害対策	279
第 3 節 津波による二次災害対策	280
第 21 章 津波対策	281
第 1 節 津波警報等の受理伝達	281
第 2 節 津波災害の初動体制	283
第 3 節 津波災害の避難対策	285
第 5 部 災害復旧・復興対策計画	288
第 1 章 復旧・復興体制の整備	290
第 1 節 復旧と復興の考え方	290
第 2 節 人的資源の確保	291
第 3 節 震災復興に係る体制整備	291
第 4 節 財源の確保	292
第 2 章 災害復旧基本計画	296
第 1 節 復旧の基本方針	296
第 2 節 都市基盤施設等の復旧対策	297
第 3 節 生活安定対策	299
第 4 節 地域経済支援	303
第 3 章 震災復興基本計画	307

第1節 復興計画の検討	307
第2節 復興計画の策定	308
第3節 復興に関する補足調査	309
第4節 市街地復興	310
第5節 都市基盤施設等の復興対策	312
第6節 コミュニティの復興対策	313
第6部 東海地震に関する事前対策計画	314
第1章 計画の方針	316
第1節 東海地震に関する事前対策計画の目的	316
第2節 地震防災対策強化地域	316
第3節 東海地震に関する事前対策の体系	317
第4節 被害想定	318
第2章 予防対策	319
第1節 緊急整備事業	319
第2節 地震防災応急計画の作成	319
第3節 東海地震に関連する情報に関する知識の普及	319
第3章 警戒宣言発令時等の対策	320
第1節 東海地震に関する情報が発表された場合の対応	320
第2節 東海地震に関連する情報、警戒宣言の伝達	322
第3節 警戒活動体制	323
第4節 警戒宣言前の準備行動	325
第5節 広報対策	326
第6節 警戒宣言発令時の地震防災応急対策実施状況の報告	327
第7節 応受援に係る調整	327
第8節 事前避難対策	327
第9節 消防、津波対策	329
第10節 施設・設備等の点検及び緊急にとるべき措置	331
第11節 警備対策	332
第12節 交通対策	335
第13節 緊急輸送対策	337
第14節 鉄道・バス等公共輸送対策	339
第15節 駅前混乱防止対策	345
第16節 児童生徒の保護対策	347
第17節 医療機関、福祉施設の対策	349
第18節 不特定多数が入り出す施設の対策	350
第19節 生活関連施設対策	351
第20節 金融機関の措置	354

第 21 節 事業所等の措置	355
第 22 節 救援対策等	356
第 7 部 南海トラフ地震防災対策推進計画	357
第 1 章 総則	360
第 1 節 推進計画の目的	360
第 2 節 防災関係機関が地震発生時の災害応急対策として行う事務又は業務の大綱	360
第 2 章 関係者との連携協力の確保	361
第 1 節 資機材、人員等の配備手配	361
第 2 節 他機関に対する応援要請	361
第 3 節 帰宅困難者への対応	361
第 3 章 津波からの円滑な避難の確保に関する事項	362
第 1 節 津波に関する情報の伝達等	362
第 2 節 避難指示（緊急）の発令基準	362
第 3 節 避難対策等	362
第 4 節 消防機関等の活動	363
第 5 節 水道、電気、ガス、通信、放送関係	363
第 6 節 交通	364
第 7 節 市が自ら管理等を行う施設等に関する対策	366
第 4 章 時間差発生等における円滑な避難の確保等	368
第 1 節 南海トラフ沿いで観測され得る異常な現象	368
第 2 節 異常な現象に伴い発表される南海トラフ地震臨時情報	368
第 3 節 南海トラフ地震臨時情報の内容に応じた防災対応の考え方	369
第 4 節 南海トラフ地震臨時情報（調査中）が発表された場合における災害応急対策にかかる措置	370
第 5 節 南海トラフ地震臨時情報（巨大地震警戒）が発表された場合における災害応急対策にかかる措置	370
第 6 節 南海トラフ地震臨時情報（巨大地震注意）等が発表された場合における災害応急対策にかかる措置	380
第 5 章 地震防災上緊急に整備すべき施設等の整備計画	382
第 6 章 防災訓練計画	383
第 7 章 地震防災上必要な教育・啓発及び広報に関する計画	384
第 8 章 津波避難対策緊急事業計画の基本となるべき事項	385
第 8 部 被災地支援対策	386
第 1 章 被災地支援体制	387
第 1 節 職員の動員配備	387
第 2 節 災害支援本部の設置、運営	387

第3節 情報収集・伝達	388
第2章 被災地支援	389
第1節 救援物資の確保・搬送	389
第2節 義援金の受付け	389
第3節 職員の派遣	389
第3章 避難者の受入れ	390
第1節 避難者受入れに関する調整	390
第2節 指定避難所等への入居	390
第3節 短期的避難者の受入れ支援	391
第4節 中・長期的な避難者の受入れ支援	391
第5節 避難者の報告	391
第6節 避難者の生活支援及び情報提供	392
各論II 風水害等対策計画	
第1部 総則.....	393
第1章 計画の方針	393
第1節 計画の目的	393
第2節 計画の構成と位置づけ	393
第3節 計画への新たな視点	393
第2章 被害想定	396
第1節 被害予測	396
第2部 災害予防対策計画（災害に強いまちづくり）	398
第1章 計画的な土地利用と市街地整備の推進	399
第2章 総合治水対策	401
第3章 河川改修計画	403
第4章 公共下水道整備計画	404
第5章 高潮災害予防計画	406
第6章 崖崩れ災害等予防対策の推進	408
第7章 建築物の安全確保	411
第8章 ライフラインの安全対策	412
第3部 災害時応急活動事前対策計画.....	414
第1章 災害対策本部組織体制の充実	416
第1節 災害対策本部の組織体制の充実	416
第2節 災害対策本部の設置・運営	416

第3節 地区防災拠点本部	416
第4節 災害対策本部各指揮本部の所掌事務	416
第5節 職員の配備・動員	416
第6節 災害対策本部の代替機能の整備等	416
第7節 業務継続体制の確保	417
第2章 情報の収集・伝達体制の整備	418
第3章 タイムライン（防災行動計画）の作成	420
第4章 救助・救急活動体制の充実	421
第5章 医療救護計画	423
第6章 警備等対策計画	424
第7章 避難対策計画	425
第8章 要配慮者対策計画	431
第9章 被災者救援対策計画	434
第10章 保健衛生、防疫、遺体の処置等に関する計画	435
第11章 文教対策計画	436
第1節 学校教育対策	436
第2節 生涯学習対策	437
第12章 緊急輸送計画	438
第13章 ライフラインの応急復旧対策計画	440
第14章 災害廃棄物等処理計画	443
第15章 広域応援体制計画	444
第16章 風害に関する事前対策計画	445
第17章 雪害に関する事前対策計画	447
第18章 火山災害に関する事前対策計画	449
第19章 要配慮者利用施設の名称及び所在地	452
第1節 洪水浸水想定区域における要配慮者利用施設	452
第2節 土砂災害警戒区域における要配慮者利用施設	458
第4部 災害時の応急活動計画	461
第1章 災害対策本部等の設置、運営	464
第1節 災害発生直前の対策	464
第2節 初動体制の確立	465
第3節 災害対策本部等の設置、運営	467
第4節 災害対策要員の確保	467
第5節 災害対策資源の確保と活用	467

第2章 災害時情報の収集・伝達	469
第1節 気象情報等の収集・伝達	469
第2節 被害情報の収集・伝達	477
第3節 災害広報の実施	477
第3章 救助・救急活動	478
第1節 応急体制	478
第2節 応急活動	478
第3節 行方不明者の捜索	482
第4節 通行禁止区域における措置命令等	482
第5節 消防応援要請	483
第4章 医療救護活動	484
第1節 医療救護活動体制の確立	484
第2節 医療情報の収集・提供	484
第3節 医薬品等の確保	484
第4節 ライフラインの確保	484
第5節 傷病者の搬送体制	484
第5章 警備等対策	485
第1節 陸上警備救助活動	485
第2節 海上警備救助活動	485
第6章 避難対策	486
第1節 避難情報	486
第2節 指定緊急避難場所（洪水・崖崩れ）の開設・運営・閉鎖	493
第3節 他市町村への避難	494
第4節 風水害対策の避難計画	494
第5節 帰宅困難者対策	496
第6節 応急仮設住宅	496
第7節 住宅の応急修理・障害物の除去	496
第8節 ペット対策	497
第9節 車両による避難	497
第10節 男女双方の視点に配慮した生活環境の確保	497
第7章 要配慮者支援対策	498
第1節 災害発生時の支援体制	498
第8章 被災者救援対策	499
第1節 応急給水	499
第2節 食料供給	499
第3節 生活物資供給	499
第4節 救援物資の受入れ・配分	499

第9章 保健衛生、防疫、遺体の処置等に関する活動	500
第1節 保健衛生対策	500
第2節 防疫活動	500
第3節 遺体の処置（遺体安置所の開設）及び埋・火葬	500
第10章 文教対策	501
第1節 学校の応急措置	501
第2節 学校教育の再開	502
第3節 社会教育施設・生涯学習施設の応急措置	502
第11章 緊急輸送対策	503
第1節 緊急輸送道路及び緊急輸送等の確保対策	503
第2節 輸送拠点の確保	503
第3節 輸送手段の確保	503
第4節 障害物の除去	503
第12章 ライフラインの応急対策	504
第1節 情報交換・連携体制	504
第2節 下水道施設	504
第3節 上水道施設	504
第4節 電力施設	504
第5節 ガス施設	504
第6節 電気通信施設	507
第13章 災害廃棄物等処理対策	508
第1節 災害廃棄物の処理に関する基本方針	508
第2節 災害廃棄物等処理体制の確立（情報収集・記録の開始、連絡体制の確保）	508
第3節 し尿の処理	509
第4節 生活ごみの処理	509
第5節 がれきの処理	510
第14章 広域応援体制	511
第1節 広域応援要請	511
第2節 海外からの支援の受入れ	511
第15章 災害救援ボランティアの受入れ・支援活動	512
第1節 ボランティア活動支援拠点の設置	512
第2節 災害救援ボランティア活動の連携	512
第3節 災害救援ボランティアの受入れ	512
第4節 災害救援ボランティア支援団体の活動に対する支援	512
第16章 被災状況の調査、情報提供及び広聴活動等	513
第17章 災害救助法	514
第18章 二次災害の防止活動	515

第1節 崖崩れ等による二次災害対策	515
第2節 爆発等及び有害物質による二次災害対策	516
第3節 被災宅地危険度判定	516
第19章 水防対策	518
第1節 水防責任	518
第2節 監視警戒及び重要水防区域	518
第3節 取水堰、防潮門扉等	519
第4節 水防活動用の警報・注意報及び波浪警報の種類	519
第5節 水位周知河川等	520
第20章 風害対策	521
第1節 災害時情報の収集・伝達	521
第2節 活動体制の確立	521
第3節 応急活動の実施	522
第21章 雪害対策	525
第1節 災害時情報の収集・伝達	525
第2節 活動体制の確立	525
第3節 応急活動の実施	526
第22章 火山災害対策	529
第1節 災害時情報の収集・伝達	529
第2節 活動体制の確立	529
第3節 応急活動の実施	529
第5部 災害復旧・復興対策計画	532

各論III 都市災害対策計画

第1部 総則	533
第1章 計画の方針	533
第1節 計画の目的	533
第2節 計画の構成と位置づけ	533
第3節 計画への新たな視点	534
第2章 被害想定	535
第1節 都市災害の要因及び危険性	535
第2節 藤沢市で予想される都市災害	539
第2部 災害時応急活動対策計画	540
第1章 災害対策本部組織体制の充実	541

第1節 災害対策本部組織体制の充実	541
第2節 災害対策本部等の設置、運営	542
第3節 災害対策要員の確保	542
第2章 災害時情報の収集・伝達と広聴体制の整備	543
第1節 災害情報等の収集・伝達	543
第2節 災害広報の実施	543
第3節 広聴活動	543
第3章 救助・救急、消火活動	544
第1節 応急体制	544
第2節 応急活動	544
第3節 消防応援要請	547
第4章 救援救護計画	549
第1節 医療救護活動体制の確立	549
第2節 医療情報の収集・提供	549
第3節 医薬品等の確保	549
第4節 ライフラインの確保	549
第5節 傷病者の搬送体制	549
第6節 保健衛生対策	549
第7節 防疫活動	550
第8節 遺体の処置（遺体安置所の開設）及び埋・火葬	550
第9節 広域応援体制	550
第10節 災害救助法の適用	551
第5章 避難対策	552
第1節 避難指示等	552
第2節 避難場所の開設・運営・閉鎖	553
第3節 他市町村への避難	553
第4節 帰宅困難者対策	553
第5節 応急仮設住宅	553
第6節 住宅の応急修理・障害物の除去	553
第7節 ペット対策	554
第8節 男女双方の視点に配慮した生活環境の確保	554
第6章 警備等対策	555
第1節 陸上警備救助活動	555
第2節 海上警備救助活動	555
第3部 災害種別対策計画	556
第1章 船舶海難及び油等流出海上災害対策	558
第1節 災害予防	560

第2節 災害時の応急活動計画	561
第2章 航空災害対策	570
第1節 災害予防	572
第2節 災害時の応急活動計画	572
第3章 鉄道災害対策	577
第1節 災害予防	577
第2節 災害時の応急活動計画	578
第4章 道路災害対策	591
第1節 災害予防	591
第2節 災害時の応急活動計画	592
第5章 放射性物質災害対策	597
第1節 災害予防	598
第2節 災害時の応急活動計画	601
第3節 災害復旧	606
第6章 危険物等災害対策	607
第1節 災害予防	607
第2節 災害時の応急活動計画	608
第3節 消防局における応急対策	610
第7章 中高層建築物・地下階災害対策	617
第1節 災害予防	617
第2節 災害時の応急活動計画	619
第8章 大規模火災対策	623
第1節 災害予防	623
第2節 災害時の応急活動計画	625
第9章 大規模断水対策	627
第1節 災害予防	627
第2節 災害時の応急活動計画	627
第10章 大規模情報通信災害対策	630
第1節 災害予防	630
第2節 災害時の応急活動計画	630
第11章 大規模停電対策	634
第1節 災害予防	634
第2節 災害時の応急活動計画	634
第12章 その他の災害に共通する対策	636
第1節 災害応急対策への備え	636
第2節 災害発生直前の対策	637

第3節 災害時の応急活動計画	637
第4節 活動体制の確立	638
第5節 応急対策	639
第4部 災害復旧・復興対策計画	646
索引・用語集	巻末

序 論

第1部 総則

第1章 計画の方針

この章では、本計画の目的、構成、背景を述べる。

第1節 計画の目的

藤沢市地域防災計画は、災害対策基本法第42条に基づき、本市に係る地震をはじめ各種災害に関し、防災関係機関を含めた総合的かつ体系的な対策として定めたものであり、この計画を有効かつ適切に活用することによって、災害に強い都市づくりを進めるとともに、市民の生命、身体及び財産を各種災害から保護し、災害の拡大防止と被害の軽減に努め、もって防災の万全を期すことを目的とする。

第2節 計画の構成と位置づけ

1 計画の構成

本計画は、本市における各種災害に対処するために、基本的かつ総合的な計画として、藤沢市防災会議が定めたものである。

本計画は、本編と資料編により構成し、市域における防災活動の指針としての性格を有するものである。

本編については、序論、各論Ⅰ「地震災害対策計画」、各論Ⅱ「風水害等対策計画」、各論Ⅲ「都市災害対策計画」により構成する。それぞれの詳細については、表1-1のとおりである。

資料編については、各種災害対策を進めていく上で必要な各種マニュアルやデータ、参考文献を一元的に管理し、常に最新情報に更新する。



図 1-1 藤沢市地域防災計画の全体構成

表 1-1 本編の構成

構成		内容
序論	第 1 部 総則	計画の方針、市・防災関係機関・市民等の役割、藤沢市の概要、過去の災害状況等
	第 2 部 防災体制の充実・強化	平常時から取り組むべき防災体制の充実や強化のための対策等
各論Ⅰ 地震災害対策 計画	第 1 部 総則	地震災害対策の目的、方針、市への影響が懸念される地震・津波と想定される被害状況
	第 2 部 災害予防対策計画(都市の安全性の向上)	地震による被害を未然に防止、軽減するために、市及び防災関係機関等が行う施設整備等の予防対策
	第 3 部 災害時応急活動事前対策計画	地震発生時の応急活動を円滑に実施するために平常時に実施すべき事前対策、必要な取り決め、措置等
	第 4 部 災害時の応急活動計画	地震発生時に被害の拡大を防止するために行う応急対策、措置等
	第 5 部 災害復旧・復興対策計画	市民生活の早期回復と生活安定を図るための措置、公共施設の復旧事業等
	第 6 部 東海地震に関する事前対策計画	東海地震に関する警戒宣言発令時においてとるべき措置等
	第 7 部 南海トラフ地震防災対策推進計画	南海トラフ地震に係る地震防災上重要な対策に関する事項
	第 8 部 被災地支援対策	本市以外の他自治体で甚大な被害が発生した場合における被災地の復旧・復興に関する支援対策
各論Ⅱ 風水害等対策 計画	第 1 部 総則	風水害等対策の目的、方針、市への影響が懸念される風水害等と想定される被害状況
	第 2 部 災害予防対策計画(災害に強いまちづくり)	風水害等による被害を未然に防止、軽減するために、市及び防災関係機関等が行う施設整備等の予防対策
	第 3 部 災害時応急活動事前対策計画	風水害等発生時に応急活動を円滑に実施するために平常時に実施すべき事前対策、必要な取り決め、措置等
	第 4 部 災害時の応急活動計画	風水害等発生時に被害の拡大を防止するために行う応急対策、措置等
	第 5 部 災害復旧・復興対策計画	市民生活の早期回復と生活安定を図るための措置、公共施設の復旧事業等 各論Ⅰ地震災害対策計画第 5 部に準拠する
各論Ⅲ 都市災害対策 計画	第 1 部 総則	都市災害対策の目的、方針、市への影響が懸念される都市災害と想定される被害状況
	第 2 部 災害時応急活動対策計画	都市災害発生時に被害の拡大を防止するために行う応急対策、措置等
	第 3 部 災害種別対策計画	各種都市災害に関して、被害の未然防止と被害拡大防止のための個別対策、措置等
	第 4 部 災害復旧・復興対策計画	市民生活の早期回復と生活安定を図るための措置、公共施設の復旧事業等 各論Ⅰ地震災害対策計画第 5 部に準拠する

2 計画の位置づけ

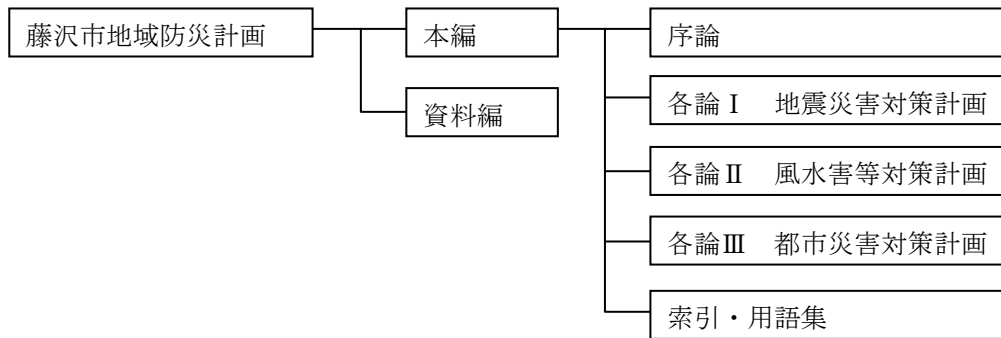
本計画は、災害対策基本法、大規模地震対策特別措置法、津波対策の推進に関する法律、土砂災害警戒区域等における土砂災害防止対策の推進に関する法律、災害救助法、水防法、災害弔慰金の支給等に関する法律、被災者生活再建支援法その他の災害に関する関連法令に基づくものである。また、国の防災基本計画及び神奈川県地域防災計画との整合を図り、本市や関係機関が行う防災対策及び諸活動を実施する際の、基本となる計画である。さらに、市政運営の総合指針 **2024** との整合を図るとともに、藤沢市公共施設等総合管理計画及び都市マスタープランなど各分野の諸計画との連携を図る。

また、本計画の実施計画として藤沢市地域防災対策アクションプランを策定し、地震、津波及び風水害対策に関する施策・事業の一体的な進捗管理を行う。

加えて、市は本計画に基づき、津波が発生した際の避難先や避難路などを個別に定めた藤沢市津波避難計画や災害時に市の各部各課が対応すべき業務を時系列に定めた災害時職員行動マニュアルを作成し、一元的に管理する。

防災関係機関は、本計画に基づく諸活動を行うにあたり、必要と認められる詳細な事項については、それぞれにおいて定めるものとする。



図 1-2 計画の位置づけ

第3節 背景と新たな視点

1 背景

近年、東日本大震災をはじめとする大規模地震の発生や局地的大雨による洪水・土砂災害等の多様な災害リスクが高まっており、今後の防災対策のあり方が課題となっている。そのような状況において、国は、東日本大震災を踏まえ、首都直下地震、南海トラフ地震等の「あらゆる可能性を考慮した最大クラスの巨大な地震・津波」の検討による被害想定の見直し、災害対策基本法、首都直下地震対策特別措置法及び南海トラフ地震に係る地震防災対策の推進に関する特別措置法をはじめとする関連法令の改正・新規制定や、防災基本計画、大規模地震防災・減災対策大綱、首都直下地震緊急対策推進基本計画、南海トラフ地震防災対策推進基本計画等の諸計画・指針の修正・策定など、災害対策の推進を図っている。さらに、集中豪雨、土砂災害、竜巻、火山噴火など多様な災害リスクに対しても、取組を進めている。

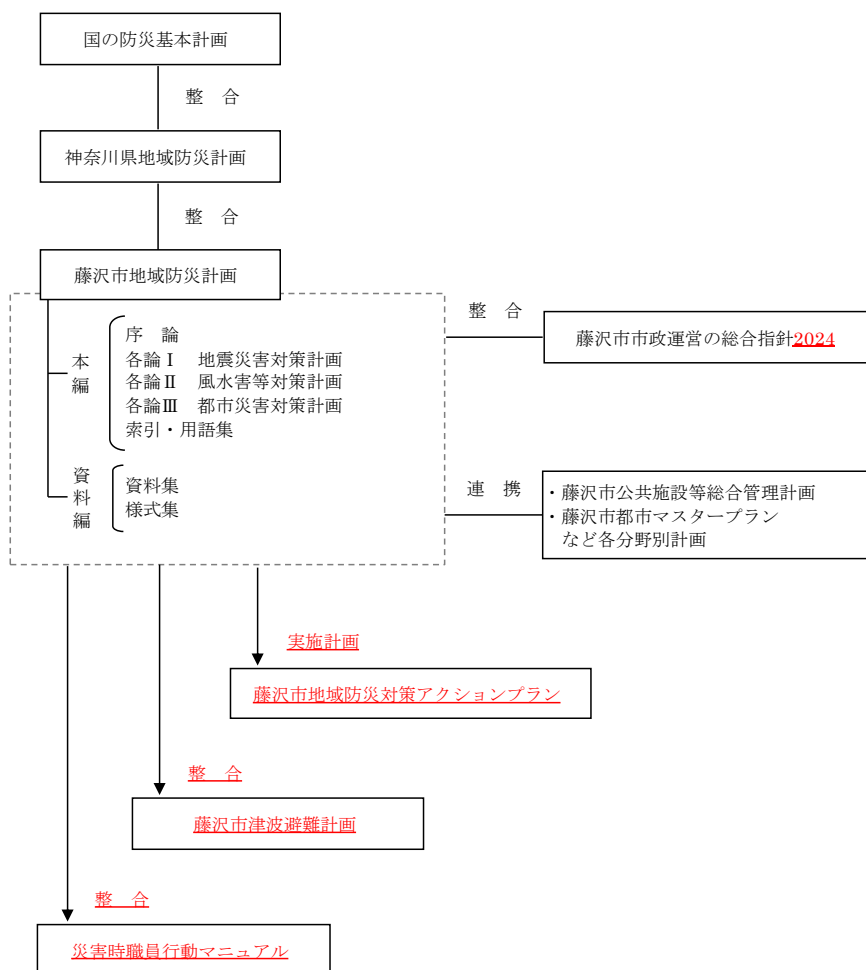
なお、藤沢市は、平成26年3月に、首都直下地震緊急対策区域、南海トラフ地震防災対策推進地域及び南海トラフ地震津波避難対策特別強化地域にそれぞれ指定されている。

このような国の取組を受けて、神奈川県は、国が示した最新の科学的知見を踏まえ、津波防災地域づくりに関する法律に基づく「津波浸水想定」を平成27年3月に公表するとともに神奈川県地震被害想定調査の結果を平成27年5月に公表し、令和3年3月に、同法に基づき津波災害警戒区域に指定した。

本市としては、このような国や県の動向を踏まえるとともに令和元年9月の台風第15号及び10月の台風第19号の災害対応の課題を検証し、今後も高まる多様な災害リスクに適切に対処するため、防災対策の基本である地域防災計画について、その見直しを図り、地域の実情に即した実践的な、実効性の高い計画としていく必要がある。

風水害対策においては、令和3年2月に藤沢市気候非常事態宣言を表明し、気象災害から市民の安全な暮らしを守るため、風水害対策を強化することなどを宣言している。

また、平成27年9月、国連サミットにおいて、国際社会全体の目標として「持続可能な開発目標」、いわゆるSDGsが全会一致で採択され、神奈川県においても「かながわSDGs取組方針」が示されるなど取組が加速している。このことから、17の国際目標（SDGs）の視点も踏まえたうえで、取組を着実に推進する必要がある。

2 防災対策についての新たな視点

東日本大震災をはじめとする様々な災害リスクに対し、対策を検討する上で、新たな視点が明らかとなってきている。

地震災害対策においては、被害想定の見直し、情報伝達体制の見直し、津波避難をはじめ避難対策の見直し、津波対策の教訓の伝承など防災教育の充実強化、被災者への支援の充実、要配慮者への支援の充実、帰宅困難者対策の充実、広域応援体制の見直しと整備、市庁舎等災害時の拠点確保の重要性、災害対応従事職員への支援、コミュニティによる地域防災力の向上、ライフライン・交通・公共施設等の対策、災害復旧における都市基盤施設の台帳リストの重要性など多岐にわたって、現在の防災計画を見直すことが求められる。

風水害対策においては、避難確保行動・避難先の明確化、避難指示等の発令基準の明確化、市民への情報提供のあり方、地域防災力の向上、河川改修の促進、竜巻など風害対策、箱根山・富士山の火山噴火対策などが求められる。

また、複合災害（同時又は連続して2以上の災害が発生し、それらの影響が複合化することにより、被害が深刻化し、災害応急対応が困難になる事象）の発生可能性を認識し、備えを充実する必要がある。

3 国土強靱化との関係

平成25年12月11日に「強くしなやかな国民生活の実現を図るための防災・減災等に資する国土強靱化基本法」が制定・公布され、大規模自然災害等に備えた国土の全域にわたる強靱な国づくりに向けて、国土強靱化に関する施策を総合的かつ計画的に推進することが定められた。

国土強靱化は、いかなる災害等が発生しようとも、①人命の保護が最大限図られること、②国家及び社会の重要な機能が致命的な障害を受けず維持されること、③国民の財産及び公共施設に係る被害の最小化、④迅速な復旧復興を基本目標として、「強さ」と「しなやかさ」を持った安全・安心な国土・地域・経済社会の構築に向けた「国土強靱化」（ナショナル・レジリエンス）を推進するものである。

国においては、国土の強靱化に関して関係する国の計画等の指針となる「国土強靱化基本計画」を策定するとともに、当該基本計画に基づき、「国土強靱化アクションプラン」として起きている最悪の事態を回避するための施策群であるプログラムなどをとりまとめている。これらの策定により、今後、基本計画に基づく国の他の計画の見直しや施策の推進等、政府が一丸となって強靱な国づくりを進めていくこととされている。

本市においては、これらの国の取組との調和の確保に留意しつつ、地域の特性を踏まえ、関係機関の協力の下、災害に強いまちづくりを推進する。

4 減災社会へ向けた取組

「減災」とは、阪神・淡路大震災後に生まれた概念である。

それまでの防災の概念は、被害を出さないための工夫として検討されてきたが、震災後、行政や関係機関、防災研究者等を通じて、被害の発生は食い止めがたいことが判明した。そこで、必要な対策を講じたとしても、被害は生じるという認識のもと、被害の拡大を最小限に抑えるため、どのような事前対策を行うかという考え方である。さらに、東日本大震災の経験からも減災に向けた様々な取組の必要性が求められている。

本市では、減災社会に向けて取り組むべき対応として、次のような対策や整備を図ることにより被害の軽減に努め、減災社会を目指すものとする。

- ア 計画的な土地利用と市街地整備の促進
- イ 公共建築物をはじめとする住宅・建築物の耐震化
- ウ 震災時の出火による延焼を防ぐ耐火性の強化

- エ 道路の拡幅、都市計画道路の整備による避難路の確保
- オ ライフラインの確保
- カ 津波浸水想定区域における避難対策の強化・充実
- キ 洪水浸水想定区域における避難対策の強化・充実
- ク 土砂災害警戒区域における避難対策の強化・充実
- ケ 防災教育及び防災訓練の充実
- コ 水、食料をはじめとする備蓄品の充実
- サ 要配慮者等への支援の充実
- シ 企業の防災対策の重要性
- ス 家具の転倒防止対策の強化
- セ 市民の防災意識（自助、共助意識）の向上
- ソ 地域防災力の向上
- タ 国や防災関係機関と減災に向けた共同研究の実施

第2章 計画の進行管理

この章では、本計画を推進、管理するための基本的な考え方について述べる。

第1節 計画の推進

この計画を推進するためには、各防災機関が多くの実業を実施する必要があるため、長期間にわたり膨大な投資が求められる。そこで、地域社会の実情、各種対策の推進等を点検しながら、「減災」の考え方を基本方針として、市及び各防災機関が緊急度の高いものから優先的かつ重点的に実施していく必要がある。

市は、防災対策の第一線の機関としての防災力の一層の向上を図るため、市の財政計画との整合をとるとともに、国や県の財政措置を活用し、また、地域の資源を活かしながら、緊急性の高い施策を重点的に、かつ、計画的に推進する。

第2節 計画の習熟

1 災害時職員行動マニュアルの作成と訓練・見直しの実施

市の各部は、災害時における応急活動を有効かつ適切なものとするため、この地域防災計画を基本に、各対策における災害時の応急活動計画に定める所掌事務について「災害時職員行動マニュアル」を定め、訓練を定期的実施するとともに、内容について毎年見直しを行うものとする。「災害時職員行動マニュアル」は、災害対応業務別、組織別に作成し、業務継続計画やICS（インシデントコマンドシステム）の概念を取り入れた構成とする。

2 防災関係機関等の訓練

防災関係機関等は、平素から防災に関して研究、訓練その他の方法を通して、この計画及びこの計画に関連する他の計画等の習熟に努めるものとする。

第3節 計画の修正

この計画は、災害対策基本法第42条の規定に基づき毎年検討を加え、必要があると認めるときは、これを修正する。

第3章 地域防災計画の推進主体とその役割

この章では、計画を進める上での取組、市及び防災関係機関の責務や業務の大綱、市民等の役割について定める。

第1節 計画の進め方

1 防災力の向上に向けた取組及び連携

本市の防災力を向上させるためには、市民、企業、市、県、その他防災関係機関が自らの責任を果たすと同時に、相互に協調した取組を進めることが基本である。また、国の支援も重要である。

本計画は、①長期的には災害に強い安全なまちづくりを進めながら、本市としての都市の防災性の向上を図ること、②各種災害の発生に備えた事前準備を進めること、③想定される被害の様相に対応した応急活動対策を定め、その実効性を確保するための訓練等に努めること、さらに④復旧・復興対策の検討等、予防、事前対策、応急活動対策、復旧・復興の調和を保ちながら総合的に展開することが求められる。

これらの諸対策の推進にあたっては、市民、企業等の主体的な取組と地域住民に最も密着した自治体である市の役割が大きい。特に、発災時には、市民、地域の主体的な取組と市の防災力が一体となった対応を図ることが、被害を軽減、減少させることになる。

そのため、市民の一人ひとりが「自らの身は、自ら守る」「私たちのまちは、私たちで守る」ことが大切であるとの認識を持つことが大切である。平常時から食料、飲料水等の備蓄や防災訓練への参加など事前の準備を行うとともに、発災時には自らの安全を守る行動、初期消火活動、近隣の負傷者や要配慮者等の救助、**指定避難所**における自発的行動など、地域の自主防災組織、災害救援ボランティア、消防団、市等と連携した防災活動を行うことが重要である。

また、市は、地域防災計画に沿って消防力等を最大限に発揮するとともに、被害状況と応急対策活動の状況を把握し、応援体制を活用するなど、防災活動を機動的に推進することが重要である。

このように、本計画は、いずれの場面であっても関係者の主体的な取組と連携が大切であることを基調にしている。そこで平常時においては、藤沢市防災会議において、各種対策の実施状況を把握し、計画の進捗の調整を図る。また、災害発生時には、県や防災関係機関との連携を図りながら市災害対策本部において応急対策活動の調整を行う。

2 市民活動の展開

いつでもどこでも起こりうる災害による人的被害・経済被害を軽減し、安全・安心を確保するためには、行政の「公助」による活動には限界があることから、個人の自覚に根ざした「自助」、身近な地域コミュニティ等による「共助」が必要であり、個人や家族、地域、企業、ボランティア団体等社会の様々な主体が連携して日常的に減災のための行動とその実践を促進す

る市民活動を展開する必要がある。

3 男女共同参画等の推進

本計画は、多様な視点を反映した防災対策の実施により地域の防災力向上を図るため、男女双方の視点等の多様な視点到慮して進めることが重要である。市は、被災時における男女のニーズの違い等に十分配慮し、**指定避難所**において被災者の良好な生活環境が保たれるよう努めるとともに、防災に関する政策・方針決定過程や災害現場における女性の参画を拡大するなど、男女共同参画をはじめとした多様な視点を意識した計画の推進に努める。

第2節 防災関係機関の責務

1 藤沢市

市は、防災の第一次的責任を有する基礎的な自治体として、市域並びに地域住民の生命、身体及び財産を災害から保護するため、指定地方行政機関、指定公共機関、指定地方公共機関、公共的団体及び他の自治体の協力を得て、防災活動を実施する。

2 神奈川県

県は、市町村を包括する広域的な自治体として、県土並びに県民の生命、身体及び財産を災害から保護するため、指定地方行政機関、指定公共機関、指定地方公共機関、公共的団体及び他の自治体の協力を得て防災活動を実施するとともに、市町村及び指定地方公共機関が処理する防災に関する事務又は業務の実施を支援し、かつ、その総合調整を行う。

3 指定地方行政機関

指定地方行政機関は、県土並びに県民の生命、身体及び財産を災害から保護するため、指定行政機関及び他の指定地方行政機関と相互に協力し、防災活動を実施するとともに、県及び市町村の活動が円滑に行われるよう勧告、指導、助言等の措置を行う。

4 指定公共機関及び指定地方公共機関

指定公共機関及び指定地方公共機関は、その業務の公共性又は公益性に鑑み、自ら防災活動を実施するとともに、県及び市町村の活動が円滑に行われるようその業務に協力する。

5 公共的団体及び防災上重要な施設の管理者

公共的団体及び防災上重要な施設の管理者は、平常時から災害予防体制の整備を図るとともに、災害時には災害応急措置を実施する。

また、市その他の防災関係機関の防災活動に協力する。

第3節 防災関係機関の処理すべき事務又は業務の大綱

1 藤沢市

- ア 防災組織体制の整備
- イ 防災に関する調査研究
- ウ 防災知識の普及及び教育
- エ 防災訓練の実施
- オ 防災施設の整備
- カ 防災に必要な物資及び資機材の備蓄、整備
- キ 自主防災組織の育成、指導
- ク 消防活動その他の応急措置
- ケ 避難対策
- コ 情報の収集、伝達及び広報
- サ 被災者に対する救助及び救護の実施
- シ 保健衛生相談・指導及び防疫活動
- ス 医療救護活動体制整備のための医療機関との連絡調整
- セ 文教対策
- ソ 市管理施設の点検
- タ 市管理の道路及び橋りょう等の応急対策
- チ 被害調査及び被災施設の復旧
- ツ その他の災害応急対策
- テ その他災害の発生の防ぎよ及び拡大防止のための措置
- ト 防災会議のための事務

2 神奈川県

(1) 湘南地域県政総合センター

- ア 所管区域内の被害状況、災害応急対策実施状況等の把握及び本部への報告に関すること
- イ 広域防災活動拠点及び広域防災活動備蓄拠点の運営に関すること
- ウ 所管区域内における応援部隊活動拠点及び物資受入拠点に係る市町村等との調整に関すること
- エ 所管区域内の市町村の支援ニーズの把握及び本部への報告に関すること
- オ 所管区域内の市町村及び関係機関等との連絡調整に関すること
- カ その他必要な災害応急対策に関すること

(2) 藤沢土木事務所

- ア 防災のための公共土木施設の整備
- イ 所管区域内の県管理の道路及び橋りょう等の応急対策、緊急輸送道路の確保
- ウ 所管区域内の県管理の道路及び橋りょう、河川等の被害調査並びに災害復旧

- エ 災害時における管内市域の海岸線及び湘南港の応急復旧対策
 - オ 砂防林及び沿岸管理施設の被害調査並びに災害復旧
 - カ 改良工事区間に関わる道路の応急対策に関すること
- (3) 県営水道藤沢水道営業所
- ア 災害時における指定配水池での飲料水の確保
 - イ 水道施設の被害拡大防止措置
 - ウ 水道施設の被害調査及び復旧
 - エ 管内市域の応急給水活動支援
- (4) 神奈川県警察（藤沢警察署・藤沢北警察署）
- ア 被災者の救出・救助に関すること
 - イ 災害関連情報の収集・伝達避難誘導に関すること
 - ウ 交通規制、緊急交通路の確保に関すること
 - エ 行方不明者の調査、遺体の検視・調査等に関すること
 - オ 犯罪の予防・取締り、その他社会秩序の維持に関すること

3 指定地方行政機関

- (1) 関東総合通信局
- ア 非常無線通信の確保等及び関東地方非常通信協議会の運営に関すること
 - イ 災害対策用移動通信機器及び災害対策用移動電源車の貸し出しに関すること
 - ウ 非常災害時における重要通信の疎通を確保するため、無線局の開局、周波数等の指定変更及び無線設備の設置場所等の変更を口頭等により許認可を行う特例措置（臨機の措置）の実施に関すること
 - エ 電気通信事業者及び放送局の被災・復旧状況等の情報提供に関すること
- (2) 関東財務局（横浜財務事務所）
- ア 災害発生時における地方公共団体等に対する国有財産の無償貸付等
 - イ 災害時における金融機関等に対する金融上の措置の要請
 - ウ 主務省の要請による災害復旧事業費の査定の上会
 - エ 地方公共団体に対する財政融資資金地方資金の貸付
- (3) 関東農政局 **神奈川県拠点**
- ア 農業**関係**の被害状況の情報収集及び**報告**に関すること
 - イ 応急用食料**等**の支援に関すること
 - ウ 食料の需給・価格動向**等**に関すること
- (4) 関東地方整備局（横浜国道事務所）
- ア 防災上必要な教育及び訓練
 - イ 災害危険区域の選定

- ウ 災害に関する情報の収集及び広報
 - エ 災害時における交通確保
 - オ 災害時における応急工事及び緊急対応事業の実施
 - カ 災害復旧工事の施工
 - キ 再度災害防止工事の施工
- (5) 東京管区气象台（横浜地方气象台）
- ア 気象、地象、水象の観測及びその成果の収集、発表
 - イ 気象、地象（地震にあつては、発生した断層運動による地震動に限る）、水象の予報・警報等の防災情報の発表、伝達及び解説
 - ウ 気象業務に必要な観測、予報及び通信施設の整備の努力
 - エ 地方公共団体が行う防災対策に関する技術的な支援・助言
 - オ 防災気象情報の理解促進、防災知識の普及啓発の努力
- (6) 第三管区海上保安本部（横須賀海上保安部湘南海上保安署）（以下「湘南海上保安署」という。）
- ア 大規模地震災害対策訓練等の実施
 - イ 関係者及び国民に対する海上防災講習会等による防災思想の啓発
 - ウ 港湾の状況等の調査研究
 - エ 船艇、航空機等による警報等の伝達
 - オ 船艇、航空機等を活用した情報収集
 - カ 活動体制の確立
 - キ 船艇、航空機等による海難救助等
 - ク 船艇、航空機等による傷病者、医師、避難者及び救援物資等の緊急輸送
 - ケ 被災者に対する物資の無償貸与又は譲与
 - コ 要請に基づく、関係機関及び地方公共団体の災害応急対策の実施に対する支援
 - サ 排出油等の防除等
 - シ 避難勧告、入港制限、移動命令等船舶交通の整理、指導による海上交通安全の確保
 - ス 警戒区域の設定並びに船舶等の区域外への退去及び入域の制限又は禁止の指示
 - セ 海上における治安の維持
 - ソ 危険物積載船舶に対する移動命令、航行制限若しくは禁止及び荷役の中止等危険物の保安に関する措置
 - タ 海洋環境への汚染の未然防止又は拡大防止のための適切な措置
 - チ 災害復旧・復興に係る工事に関する海上交通安全の確保
- (7) 国土地理院関東地方測量部
- ア 災害時等における地理空間情報の整備・提供
 - イ 復旧・復興のための公共測量に関する指導・助言
 - ウ 地殻変動の監視

4 自衛隊（陸上自衛隊第4施設群・海上自衛隊横須賀地方総監部）

- ア 防災関係資料の基礎調査
- イ 自衛隊災害派遣計画の作成
- ウ 藤沢市地域防災計画に合わせた防災に関する訓練の実施
- エ 人命又は財産の保護のために行う必要のある応急救護又は応急復旧
- オ 災害救助のための防衛省の管理に属する物品の無償貸付け及び譲与

5 指定公共機関

（1）日本銀行（横浜支店）

- ア 銀行券の発行並びに通貨及び金融の調節
- イ 円滑な資金決済の確保を通じ信用秩序の維持に資するための措置
- ウ 金融機関の業務運営の確保に係る措置
- エ 金融機関による金融上の措置の実施に係る要請
- オ 各種措置に関する広報

（2）東日本旅客鉄道（株）（以下「JR東日本」という。）（横浜支社）

- ア 災害情報の収集・伝達
- イ 列車の運転規制措置
- ウ 列車の運行状況、旅客の避難実施状況等の広報
- エ 旅客の避難、救援
- オ 鉄道、軌道施設の整備、保全
- カ 災害対策に必要な物資及び人員の輸送確保
- キ 災害時の応急輸送対策
- ク 鉄道、軌道関係被害調査及び復旧

（3）東日本電信電話（株）（以下「NTT東日本」という。）（神奈川事業部）

- ア 電気通信施設の整備及び点検
- イ 電気通信の特別取扱い
- ウ 電気通信施設の被害調査及び災害復旧

（4）日本郵便（株）

- ア 災害時における郵便業務の確保
- イ 被災者に対する郵便はがき等の無料交付
- ウ 被災者が差し出す郵便物の料金免除
- エ 被災地あて救助用郵便物の料金免除
- オ 被災者救助団体に対するお年玉付郵便葉書等寄附金の配分

（5）東京ガス（株）

- ア 施設の安全対策

- イ 災害時の応急対策
 - ウ 警戒宣言発令時の応急対策
- (6) 東京電力パワーグリッド（株）（藤沢支社）
- ア 電力供給施設の整備及び点検
 - イ 災害時における電力供給の確保
 - ウ 復旧用資器材の整備
 - エ 被害施設の調査及び応急復旧

6 指定地方公共機関等

- (1) 小田急電鉄（株）
- ア 鉄道、軌道施設の整備、保全
 - イ 災害対策に必要な物資及び人員の輸送確保
 - ウ 災害時の応急輸送対策
 - エ 鉄道、軌道関係被害調査及び復旧
- (2) 相模鉄道（株）
- ア 鉄道、軌道施設の整備、保全
 - イ 災害対策に必要な物資及び人員の輸送確保
 - ウ 災害時の応急輸送対策
 - エ 鉄道、軌道関係被害調査及び復旧
- (3) 江ノ島電鉄（株）
- ア 鉄道、軌道施設の整備、保全
 - イ 災害対策に必要な物資及び人員の輸送確保
 - ウ 災害時の応急輸送対策
 - エ 鉄道、軌道関係被害調査及び復旧
- (4) 湘南モノレール（株）
- ア 鉄道、軌道施設の整備、保全
 - イ 災害対策に必要な物資及び人員の輸送確保
 - ウ 災害時の応急輸送対策
 - エ 鉄道、軌道関係被害調査及び復旧
- (5) 京浜急行バス（株）
- ア 被災地の人員輸送の確保
 - イ 災害時の応急輸送対策
- (6) 神奈川中央交通（株）、神奈川中央交通東（株）藤沢営業所
- ア 被災地の人員輸送の確保

- イ 災害時の応急輸送対策
- (7) (公社) 藤沢市医師会
 - ア 医療助産等救護活動の実施
 - イ 救護活動に必要な医薬品及び医療器材の提供
- (8) (公社) 藤沢市歯科医師会
 - ア 歯科医療救護活動の実施
 - イ 遺体の歯の特徴の調査分析による身元確認への協力
- (9) (一社) 藤沢市薬剤師会
 - ア 医薬品の供給
- (10) (株) 神奈川新聞社
 - ア 災害状況及び災害対策に関する報道
- (11) (公社) 神奈川県 LP ガス協会 (湘南支部藤沢部会)
 - ア LP ガス消費設備の安全点検
 - イ LP ガス消費に関する安全指導
 - ウ 応急燃料の確保
 - エ 被災者に対する燃料の供給
 - オ 復旧用資機材の確保及び応急復旧
- (12) (一社) 神奈川県トラック協会 (県南サービスセンター)
 - ア 災害対策用物資の輸送車両及び運転手の確保
 - イ 災害時の応急物資輸送活動
- (13) (公社) 神奈川県栄養士会
 - ア 医療助産等救護活動の実施
 - イ 救護活動に必要な医薬品及び医療器材の提供
- (14) (一社) 神奈川県タクシー協会
 - ア 被災地の人員輸送の確保
 - イ 災害時の応急輸送対策
 - ウ 災害対策用物資の輸送確保
- (15) (一社) 神奈川県バス協会
 - ア 被災地の人員輸送の確保
 - イ 災害時の応急輸送対策
 - ウ 災害対策用物資の輸送確保

7 公共的団体及び防災上重要な施設の管理者

- (1) 消防団
 - ア 消火活動及び水防活動
 - イ 人命救助及び避難誘導
 - ウ 情報収集
- (2) (一社) 藤沢市建設業協会
 - ア 道路・河川等の応急復旧に関する協力
 - イ 復旧用資機材及び人員の確保
 - ウ 障害物の除去に関する協力
- (3) 横浜市営地下鉄
 - ア 鉄道、軌道施設の整備、保全
 - イ 災害対策に必要な物資及び人員の輸送確保
 - ウ 災害時の応急輸送対策
 - エ 鉄道、軌道関係被害調査及び復旧
- (4) 農業協同組合、漁業協同組合、商工会議所等の産業経済団体
 - ア 市が行う被害状況調査及び応急対策への協力
 - イ 農作物災害応急対策の指導
 - ウ 農業生産資材及び農家生活資材の確保、あっせん
 - エ 被災農家に対する融資あっせん
 - オ 被災組合員に対する融資又は融資のあっせん
 - カ 漁船、協同施設の災害応急対策及びその復旧対策の確立
 - キ 救助用物資、復旧資材の確保についての協力
 - ク 仮設住宅建設等用地のあっせん
- (5) 金融機関
 - ア 被災事業者等に対する資金融資
- (6) 病院等医療施設の管理者
 - ア **指定避難所**の整備及び避難訓練の実施
 - イ 災害時における入院患者等の保護及び誘導
 - ウ 災害時における病人等の受入れ及び保護
 - エ 災害時における被災負傷者の治療及び助産
- (7) 社会福祉施設の管理者
 - ア **指定避難所**の整備及び避難訓練の実施
 - イ 災害時における入所者の保護及び誘導
 - ウ 要配慮者の避難生活支援

- (8) 学校法人
 - ア **指定避難所**の整備及び避難訓練
 - イ 災害時における応急教育対策計画の確立と実施
 - ウ 災害時における被災者の避難受入れ
- (9) 危険物施設及び高圧ガス施設の管理者
 - ア 安全管理の徹底
 - イ 防護施設の整備
- (10) (株) ジェイコム湘南
 - ア 気象予報、警報等の放送の周知
 - イ 緊急地震速報の迅速な伝達
 - ウ 災害状況及び災害対策に関する放送
 - エ 放送施設の保安
- (11) 藤沢エフエム放送(株)
 - ア 気象予報、警報等の放送の周知
 - イ 緊急地震速報の迅速な伝達
 - ウ 災害状況及び災害対策に関する放送
 - エ 放送施設の保安
- (12) (公社) 藤沢市獣医師会
 - ア 災害時における動物救護活動
- (13) 藤沢市社会福祉協議会
 - ア 災害救援ボランティア活動の推進
 - イ 高齢者等社会的弱者への支援
- (14) 藤沢災害救援ボランティアネットワーク(以下「FSV ネット」という。)
 - ア 災害救援ボランティア活動の推進
- (15) 公共施設の指定管理者
 - ア **指定避難所**の整備及び避難訓練の実施、災害時における利用者の保護及び避難誘導

第4節 市民の役割

- ア 「自らの身は、自ら守る」という自主防災の観点から、最低3日分(可能な限り7日分)の食料、飲料水、携帯トイレ、トイレットペーパー等の備蓄や家具・ブロック塀等の転倒防止対策、建築物の耐震化の実施等の予防対策、災害時の家族の連絡体制、行動についてのルールづくりなど、市民自らが防災対策を行う。
- イ 「私たちのまちは、私たちで守る」ことが大切であるという認識を持ち、自主防災組織の結成及びその活動への積極的な参画に努める。
- ウ 防災訓練、防災に関する研修等に積極的に参加し、習得した防災に関する知識、技能等

を災害発生時に発揮できるよう努める。

- エ 災害が発生した場合には、地域において相互に協力し、情報の入手、出火の防止、初期消火、救出救助、応急手当等に努めるとともに、避難するにあたっては冷静かつ積極的に行動するように努める。

第5節 企業の役割

- ア 日ごろから、その管理する施設及び設備の耐震性の確保や従業員等の最低3日分（可能な限り7日分）の食料、飲料水等の備蓄や消火、救出救助等のための資機材を整備するとともに、従業員の防災訓練や防災に関する研修等の積極的な実施に努める。
- イ 災害対策の責任者を定め、災害が発生した場合の従業員のとるべき行動を明確にし、地域住民及び自主防災組織と連携して、地域における防災活動に参加するための体制を整備するとともに、燃料・電力等重要なライフラインの供給不足への対応、取引先とのサプライチェーンの確保等の事業継続上の取組を継続的に実施するなどの防災活動の推進に努める。
- ウ 災害が発生した場合には、従業員等の安全確保や従業員等が帰宅困難者にならないような措置を講じるとともに、地域住民及び自主防災組織と連携して、情報の収集及び伝達、消火、救出救助、応急手当、避難誘導等を積極的に行うよう努める。

第6節 災害救援ボランティアの役割

- ア 日ごろから、地域・行政・関係機関が開催する防災に関する研修会や訓練等に協力・参加し、関係者との連携を深めるよう努める。
- イ 災害時の活動の際には、食料、水、寝具、衣料品等を携行し、ごみは持ち帰るなど自己完結型の活動に努めるとともに、被災地の状況を把握し、被災者の心情を勘案して活動する。また、ボランティア団体相互の連絡を取り合い、効果的な活動に努める。

第4章 藤沢市の概要

この章では、災害発生に対する要因を明らかにするため、本市の地形・地質等の自然的条件、人口・土地利用等の社会的条件について整理する。

第1節 自然的条件

1 位置及び面積

本市は、神奈川県中央南部に位置し、市域の北は、大和市、綾瀬市、海老名市に、西は、茅ヶ崎市、寒川町に、東は、横浜市、鎌倉市にそれぞれ接しており、南は相模湾に面している。また、JR 東海道線で東京駅へ 51.1km、横浜駅へ 22.3km、小田急線で新宿駅へ 55.6km と首都圏 50 キロ圏に位置し、交通の便に恵まれている。

面積は、69.56km²であり、神奈川県総面積の約 2.88% を占めている。

表 1-2 藤沢市の概要

面積	周囲	海岸保全区域 の延長	東西	南北	江の島周囲
<u>69.56</u> km ²	39.72km	6.967m	6.55km	12.0km	約 4.0km

2 地形

本市の地形は、北部が相模台地の南端にあたる標高 40~50m の洪積層からなる平坦な丘陵性の台地を形成し、南部は湘南砂丘の沖積低地部からなっている。

沖積低地は、境川及び引地川流域に沿って形成された低地を含み、かつ、南部市街地の多くの部分を占めている。

境川と引地川は本市の南北を貫流する河川で、河川に沿う斜面緑地とともに、本市の水と緑の骨格を形成している。

3 地質

本市における地質は、江の島で見られる葉山層が最も古い地層であり、その上位により新しい時代の江の島北東側と片瀬山周辺の池子層、その北方弥勒寺付近に見られる深沢層がそれぞれ分布している。

これらの基盤岩の上には、相模層群の海成層、陸成層が分布している。

相模層群の海成層は、その最下部の長沼層が渡内付近に分布し、より上位の大庭層、下庭層、早田層、藤沢砂泥互層、吉沢層が分布している。この海成層は、砂や礫からなる地層で長沼層を除き半固結状態となっている。

一方、同層群の陸成層は、下位より多摩ローム層、下末吉ローム層、武蔵野ローム層、立川

ローム層で代表されるローム層の重なりであるが、本市では多摩ローム層はほとんど見られず、それより上位のローム層の分布が見られる。また、この陸成層は、市中部の台地縁の急崖で見られるが、台地上及び北部ではボーリング資料からその存在がわかるのみである。これらのローム層は、市の中部・北部に広く分布し段丘を形成している。

市南部の低地は、砂が優勢な沖積層より成り、その厚さは厚い所で 40m 程度となっている。また、境川、引地川等の河川沿いにも沖積層が分布しているが、河川沿いの沖積層は泥質となっている。これらの地層はいずれも軟弱層である。

また、県内には、約 30 本の活断層が確認されており、そのうち活動度が高い活断層が 11 本あるが、本市にかかる活断層はない。

4 気象

本市は、相模湾に接しているところから暖流の影響を受け、比較的温暖で穏やかな気候である。**令和元年**における、年間の平均温度は、**16.6**°Cで、最も寒い1月で平均**5.9**°C、最も暑い8月で、平均**28.3**°Cとなっている。

降雨量については、年間の総雨量は**1,562.3**mm（月平均**130.1**mm）である。9月の台風期には雨量が例年どおり多い。

また、風向きについては、5月から8月にかけては南寄り、9月から4月にかけては、北寄りの風が卓越し、風速についてみると年間の平均風速は、**2.6**m/秒となっている。

（**2020**年版消防年報）

第2節 社会的条件

1 人口

本市の人口は、**令和3**年4月1日現在で、**438,895**人（**H27**年国勢調査を基準とした推計値）である。最新の統計では、県内では政令市に次いで、人口は4番目である。

人口の増加傾向は昭和38年以降昭和46年までは、年間1万人以上の急増を続けてきたが、その後、落ち着きを見せているものの着実に人口は増加を続けている。

世帯数は、**195,899**世帯（**令和3**年4月1日現在）で、一世帯当たりの人員は、**2.2**人で減少傾向にある。

人口密度は、市全体では、**6,310**人/km²であり、地区別では、鶴沼地区が**10,430**人/km²で最も高く、以下、**明治、辻堂**、藤沢の順に続き、六会、遠藤、御所見地区の順に低くなり、御所見地区は**1,495**人/km²である。

高齢化率は、**令和3**年4月1日現在、**24.5**%で約4人に1人が65歳以上である。また一人暮らし高齢者は、**14,204**人（**令和3**年4月1日現在）である。

2 土地利用と建物

(1) 概況

平成27年度の都市計画基礎調査によると、本市の面積は6,951ha*1で、神奈川県全面積24万1,497haの2.88%を占めている。そのうち、農地や山林など自然的な土地利用は、1,819ha(26%)で、住宅、商業、工業、道路など都市的土地利用は、5,132ha(74%)である。

市域全体が都市計画区域となっており、計画的に市街化を図る市街化区域は、4,754ha(68.3%)、市街化を抑制すべき区域である市街化調整区域は、2,202ha(31.7%)である。

*1 但し、2019年1月の国土交通省国土地理院公表の面積により、6,956haとなっている。

(2) 建物

市内の建物のうち、木造建物の割合は、棟数では、76.2%で約4分の3を占め、非木造建物は、23.8%となっている。木造建物のうち95.4%が住宅となっており、また、本市の住宅の約8割が木造住宅となっている。

木造建物の割合が高い地域は、片瀬、鶴沼、辻堂、藤沢、長後地区のそれぞれ一部にある。

3 交通

(1) 道路

本市内の道路延長は、令和2年4月1日現在で、国道約24.7km、県道約59.7km、市道約1,329.9km、合計約1,404.8kmとなっている。このうち、自動車専用道路については、国道1号の新湘南バイパスが供用されており、さらに現在首都圏中央連絡自動車道(圏央道)の一部を担う横浜湘南道路の事業を国土交通省横浜国道事務所が行っている。国、県、市ともにこれまで着実に整備を進めてきているが、本市や市外の主要都市同士を結ぶ東西、南北に配置された骨格的な道路では、朝夕を中心に混雑している状況である。また、市内でも交通量の多い地点は、平成22年度の交通量調査によると、県道43号(藤沢厚木)の藤沢市石川の約2万9千台/12時間(平日7時から19時まで)、次に交通量が多い地点は、国道1号の横浜市境の約2万8千700台/12時間、国道134号の藤沢市鶴沼海岸1丁目の約2万4千台/12時間となっている。

本市における乗用車の保有台数は、乗用自動車が116,501台(令和元年3月31日現在)、軽自動車(原付等を含む。)が95,149台(令和元年4月1日現在)である。

(2) 鉄道

本市内を走る鉄道は、営業路線で、東海道本線及び東海道新幹線(通過線)のJR2線と小田急江ノ島線、江ノ島電鉄線、湘南モノレール線、相模鉄道いずみ野線、横浜市営地下鉄ブルーラインの計7線が運行されている。

主要駅の一日常たりの乗車客数（令和元年度）は次のとおりである。藤沢駅は3線合わせて、203,351人、辻堂駅は59,572人、湘南台駅は3線合わせて84,874人である。

本市は、東京圏におけるベッドタウンとして、また、工業や商業の中心として重要な位置にあるとともに、年間を通して観光客が多く、4つの大学をはじめ教育機関も多数あり、鉄道利用者は相当数にのぼり、その数は年々増加する傾向にある。

4 社会構造

（1）都市化

本市では、高度成長期に人口が急増した。その後も緩やかではあるが、増加が続いており、宅地化も進んでいる。

（2）産業活動

本市は全国でも有数の工業都市であり、平成元年から平成9年までは出荷額が2兆円を超えていたが、その後の産業構造の転換の影響を受け、工場の市外転出等により、平成22年は約1兆円でピーク時の2分の1弱になっている。また商業活動についても経済情勢の影響を受け、年間の販売額は低下傾向にある。

（3）危険物等の集積

本市の工場及び研究所は、北部の工業団地と東海道沿線に集積している。各工場等では、多量の危険物が貯蔵又は取り扱われている。

市内の危険物製造所等許可施設は、令和2年3月31日現在、374施設である。この施設のうち消防法別表第1の第4類の危険物（石油類）を取り扱っているものは、372施設で、全体の99.5%を占めている。

表 1-3 藤沢市における社会環境の推移

区分	平成12年 (2000年)	平成22年 (2010年)	令和2年 (2020年)	備考
人口	<u>379,185</u> 人	<u>409,657</u> 人	<u>436,832</u> 人	10月1日現在
(内65歳以上)	<u>(51,631)</u> 人	<u>(81,398)</u> 人 [※]	<u>(107,241)</u> 人 [※]	同上 ※住民基本台帳による
昼夜間人口比率	<u>94.8%</u>	<u>94.9%</u> ^{※1}	<u>94.2%</u> ^{※2}	国調による。 ※1:H17 ※2:H27
市街化区域	<u>4,686</u> ha	<u>4,686</u> ha	<u>4,754</u> ha	
宅地面積	<u>26,561,191</u> ㎡	<u>27,698,139</u> ㎡	<u>29,185,766</u> ㎡ ^{※1}	※1:平成30年
工業(製造品出荷額)	<u>1,618,682</u> 百万円	<u>1,070,904</u> 百万円	<u>1,505,603</u> 百万円 ^{※1}	※1:平成28年
商業(年間商品販売額)	<u>795,479</u> 百万円 ^{※1}	<u>729,776</u> 百万円 ^{※2}	<u>742,912</u> 百万円 ^{※3}	※1:H11 ※2:H19 ※3:H28
自動車保有車両数	<u>214,174</u> 台	<u>221,625</u> 台	<u>226,680</u> 台 ^{※1}	※1:令和元年
水道使用状況	<u>48,716,905</u> ㎡	<u>46,020,190</u> ㎡	<u>45,508,813</u> ㎡ ^{※1}	※1:令和元年
ガス供給状況	<u>135,823</u> 千㎡	<u>161,642</u> 千㎡	<u>174,234</u> 千㎡	※1:平成28年
危険物施設数	<u>734</u>	<u>453</u>	<u>374</u>	

第5章 藤沢市の過去の災害状況

この章では、災害発生の危険性を明らかにするため、本市における過去の災害状況を整理する。

第1節 地震津波災害について

本市に被害をもたらした過去の被害記録によると、最も大きな地震災害として特記できるのが、1923年（大正12年）9月1日に発生した関東大震災である。

この地震による本市内の被害状況は、全壊家屋2,180戸、半壊家屋2,316戸、死者220人と大きな被害が発生している。

地域別にみると被害の約半数以上が、当時の中心市街地であった藤沢町（現在の藤沢、鶴沼、辻堂）に集中している。

建物倒壊率をみると、全市では41.9%と非常に高い値となり、さらに藤沢町では約48%と、約半数の建物が倒壊している。

藤沢町に次いで被害が大きかったのは川口村片瀬であるが、これは同地区が湘南海岸の別荘地としての性格をもっていたためと考えられる。

津波による被害も多く発生しており、江の島には波高が3.5mの津波が来襲し、湘南海岸沿岸各村に深刻な被害をもたらしている。鎌倉・腰越とともに川口村もその対象となり、江の島棧橋の通行者約50名と片瀬海岸での遊泳者7名が津波の犠牲になっている。また、川口村の山本橋が流失し、江の島の旅館岩本楼、恵比寿屋の一部数棟が全壊した。

その他、河川堤防や橋りょうの崩壊、道路の亀裂破壊など広範囲にわたって被害が発生している。

第2節 風水害等災害について

本市を流れる境川、引地川、柏尾川の流域一帯は、高度成長期以降の急激な都市化の進行によって、降雨時における増水が著しく、大きな都市型水害を招き、付近住民はその危機に絶えず脅かされている。

このため、昭和54年から境川、引地川は総合治水対策特定河川事業に指定され、県による抜本的な河川改修が始まった。特に、昭和57年9月の台風第18号により、本市は甚大な水害を受け、すぐに県・国に河川改修等を要望した結果、柏尾川から東橋上流までの区間について、激甚災害対策特別緊急整備事業の適用を受けることになった。

平成2年には、8月の台風第11号により藤沢橋が落橋、9月末の台風第20号では鶴沼橋が落橋したほか、公共施設での床上浸水はじめ多くの家屋での床上・床下浸水や道路冠水など大きな被害を受けた。その後も、毎年のように6月～9月にかけて、集中豪雨や台風による被害を受けている。平成15年には、季節はずれともいえる3月に、局地的な豪雨による大きな被害を受けている。

また、近年は、地球温暖化現象の影響とも言われる、局地的大雨が市内でも発生し、河川の溢水や内水排除が困難なことによる建物被害や道路冠水が数多く発生している。

特に平成26年10月の台風第18号により、市内全域で道路冠水、床下・床上浸水の被害が発生し、初めて河川沿いに居住する住民に避難勧告を発令した。また、続く台風第19号においては、避難準備情報を発令した。

平成27年9月の台風第18号においては、土砂災害警戒情報が発表されたことにより、土砂災害にかかる避難準備情報を発令した。

令和元年9月・10月の台風第15・19号においては、避難勧告の発令を行い、早めの避難を呼びかけた。台風第15号においては、暴風による住宅等の損壊が発生し、倒木や飛来物による電線の断線により長時間の大規模停電も発生した。

第3節 都市災害について

本市においては、米軍の厚木基地が、本市の北に接する綾瀬市と大和市に立地しており、本市の上空が米軍の飛行コースになっているため、昭和30年代においては米軍ジェット機の墜落事故、昭和59年における米軍ヘリコプターの墜落事故、さらには部品の落下事故、ヘリコプターの不時着事故が起きており、被害が発生している。

昭和61年3月には、強風と湿った雪により、送電線の鉄塔や電柱が倒れて停電し、寒川浄水場の機能が停止した。県営水道の懸命の復旧と、市職員の応急的な給水対策で、市民生活への影響を少なくすることができた。雪害は風水害ではあるが、大規模停電が生じたことから、都市災害の典型事例の一つといえる。

第2部 防災体制の充実・強化

第1章 組織体制の充実・強化

この章では、災害が発生し、又は発生するおそれがある場合において、災害対策本部の機能を確保し、災害応急対策を円滑に実施するための組織体制、活動内容等について定める。

第1節 災害対策本部の組織体制の充実

市は、発災時における災害対策本部要員の参集を確保し、非常時に備え、職員の配置等にも留意する。また、災害対策本部組織や業務マニュアル等を検証し、必要に応じて見直すとともに、被害の実態や被災後の時間経過に伴う対策の推移に即応できる組織体制をあらかじめ想定しておく。

県、防災関係機関等との連携については、様々な場面を想定した災害対策本部の運営訓練、職員の緊急参集訓練や図上訓練を重ね、非常時に臨機応変な対応がとれるよう努めるなど連携をより一層高め災害対策本部の機能を強化する。

第2節 災害対策本部組織の充実

市は、各災害に素早く対応できるように災害対策本部を組織し、災害時応急活動事前対策及び災害時の応急活動を実施する。

災害対策本部組織は、本部事務局、各指揮本部、各地区防災拠点本部により組織される。

災害対策本部長は、災害が発生したとき又は発生するおそれがあるときは、災害応急活動を円滑に行うため、災害対策基本法第23条の2第1項の規定に基づき、災害対策本部を設置する。

災害対策本部の標識については、災害対策本部室の出入口に標示板を掲げるものとし、本部長、副本部長、本部員及びその他の職員は、応急活動に従事するときは所定の被服及び腕章等を着用するものとする。

災害対策本部の組織等については、詳細を藤沢市災害対策本部規則に定めるものとし、設置基準及び組織の構成については、次のとおりとする。また、組織図を図2-1に示す。

(1) 災害対策本部設置基準

- ア 市内で震度5弱以上の地震を観測したとき。
- イ 相模湾・三浦半島に大津波警報又は津波警報が発表されたとき。
- ウ その他市長が必要と認めるとき。

(2) 組織構成

- ア 災害対策本部
本部長は、市長をもって充てる。

副本部長は、副市長及び教育長をもって充てる。

本部員は、教育次長、各指揮本部長、市民病院事務局長及び各地区防災拠点本部長をもって充てる。

イ 本部事務局

本部事務局長に防災安全部長をもって充て、本部事務局職員については防災安全部職員のほか、本部事務局長が指名した職員を充てる。

ウ 指揮本部

指揮本部長及び部等の職員により構成する。

エ 地区防災拠点本部

地区防災拠点本部長及び市民センター・公民館の職員、並びに、本部長が指名した職員により構成する。



図 2-1 災害対策指揮本部組織図

第3節 地区防災拠点本部の充実

大きな災害が起きたときは、各種障害や悪条件が重なり、行政をはじめとする防災関係機関の活動が著しく制限されることが多い。いざというときに、地域を守る担い手である自主防災組織や地域住民が、情報の収集や伝達、初期消火や救出、避難誘導、要配慮者の支援などの防災活動を迅速かつ効果的に行うことができるように、体制を整備することが重要である。市は自主防災組織や地域住民との連携を図り、地区の防災活動の中心となる拠点として、市民センター・公民館を13地区における地区防災拠点本部として位置づけ、平時から地域防災に関する事務を実施する。

地区防災拠点本部は、災害発生直後においては地区の被害状況などの情報の収集・伝達、自主防災組織及び自治会・町内会等と連携して地区内の要配慮者の安否確認などを実施する。

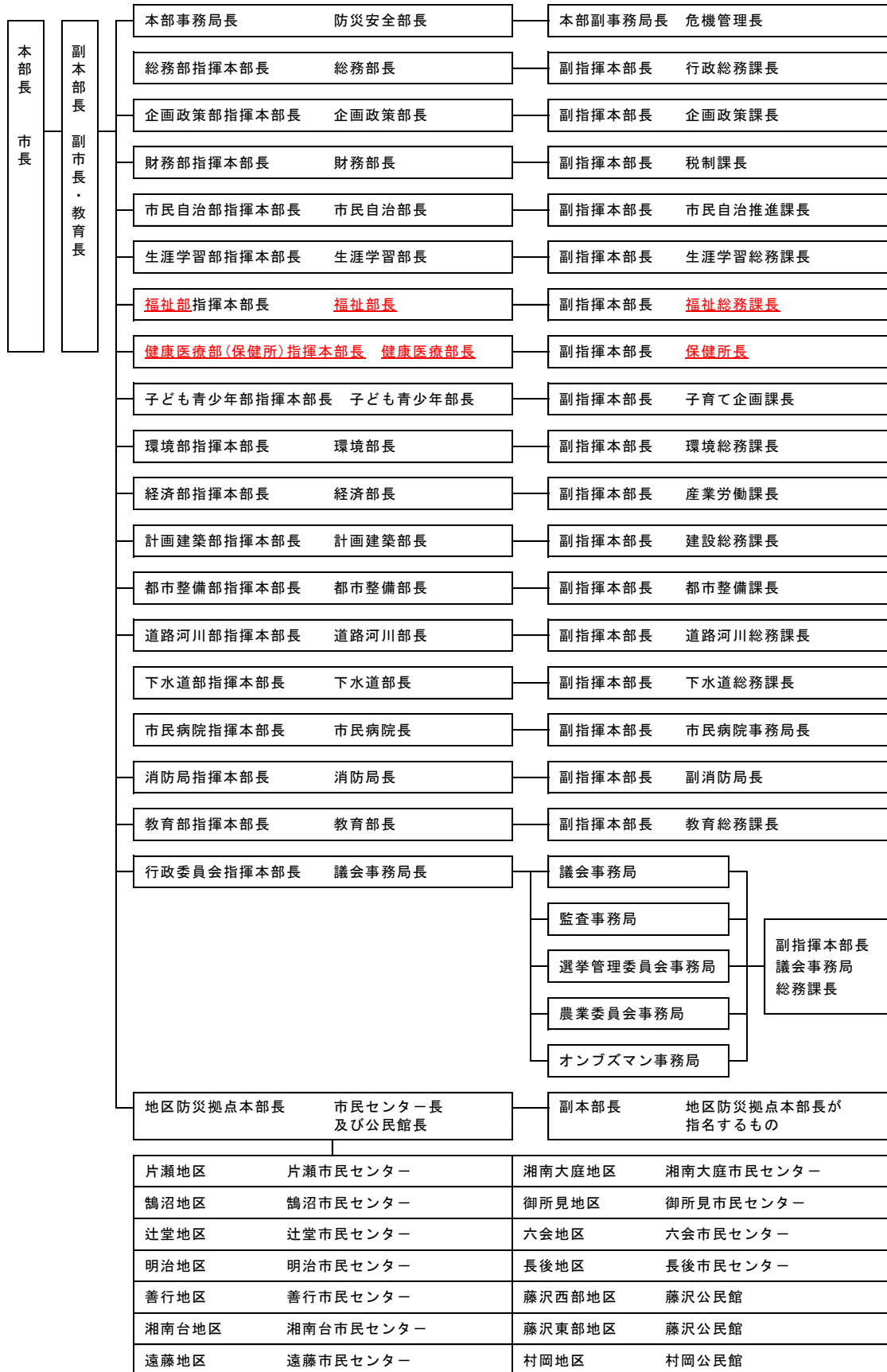
また、地区防災拠点本部は、地区の避難施設の連絡調整など地域との結びつきが強く、災害時における拠点機能の維持が重要となる。

地区防災拠点本部長は、地区内に災害が発生し、又は発生するおそれがあると認められるときは、災害対策本部が設置される前であっても地区防災拠点本部を設置し災害対応を実施する。

1 地区防災拠点本部機能の充実強化

災害による影響が長期にわたり継続する場合でも、地区防災拠点本部及び水害避難所、指定緊急避難場所（洪水・崖崩れ）、福祉避難所（一次）としての業務の継続に支障をきたすことのないように、老朽化した市民センター・公民館庁舎の建替えを進めるとともに、非常用自家発電設備の整備、情報・通信システムの確保、物資の備蓄を推進する。また、津波浸水想定区域に位置する片瀬市民センター及び鶴沼市民センター、並びに洪水浸水想定区域に位置する藤沢公民館、村岡公民館については、津波災害時、あるいは洪水災害時には、他の公共施設等における代替機能の確保を図る。

2 地区の防災活動との連携強化

地域住民の防災意識の向上を図るための地区防災訓練の実施や、地区防災組織連絡協議会の活動を通して、拠点本部と地区の防災活動との連携強化を図るとともに、地域との結びつきが強い消防団と連携し、防災及び災害対応の強化を図る。

第4節 災害対策本部会議等

災害対策本部に本部会議、災害対策警戒会議又は災害対策連絡会議を置き、組織及び運営に関し、必要な事項をここに定める。

1 災害対策本部会議

(1) 災害対策本部会議の構成

災害対策本部会議は、本部長、副本部長及び本部員並びに災害対策基本法第2条第3号、第4号、第5号及び第6号に規定する機関のうちから本部長が必要と認めるものをもって構成し、本部長がこれを招集する。

(2) 災害対策本部会議設置場所

災害対策本部会議の設置場所は、災害対策本部室とする。ただし、災害が一定の区域に限定して発生し又は限定して発生すると予測される場合は、当該地域の地区防災拠点本部等に置くことができる。

(3) 災害対策本部会議審議事項

災害対策本部会議は、次の各号に掲げる事項について審議する。

- ア 防災活動の配備に関すること
- イ 災害予防及び災害応急対策に関すること
- ウ 災害情報の収集及び伝達に関すること
- エ 災害対策本部と各指揮本部等との連絡及び調整に関すること
- オ 災害対策本部と(1)に規定する機関との連絡調整に関すること
- カ 前各号に掲げるもののほか、災害対策に関すること

2 災害対策警戒会議

(1) 災害対策警戒会議の構成

災害対策警戒会議は、本部長、副本部長、総務部長、企画政策部長、計画建築部長及び消防局長並びに本部長が必要と認める部長等職員をもって構成し、本部長がこれを招集する。

(2) 災害対策警戒会議設置場所

災害対策警戒会議の設置場所は、災害対策本部室とする。ただし、災害が一定の区域に限定して発生し又は限定して発生すると予測される場合は、当該地域の地区防災拠点本部等に置くことができる。

(3) 災害対策警戒会議審議事項

前項(3)に掲げる災害対策本部会議審議事項の緊急的な対応に関することについて審議する。

3 災害対策連絡会議

(1) 災害対策連絡会議の設置

災害が発生し、又は発生するおそれがある場合において、災害対策本部が設置される前で

あっても、災害対策連絡会議を設置することができる。設置基準は次のとおり。

- ア 市内に気象警報(波浪警報を除く。)が発表されたとき。
- イ 市内で震度4の地震を観測したとき。
- ウ 近地津波に係る津波注意報が発表されたとき。

(2) 災害対策連絡会議の構成

災害対策連絡会議は、議長を防災安全部長とし、各副指揮本部長（保健所長及び市民病院事務局長並びに副消防局長を除く。）、市民センター長、公民館長、秘書課長、広報シティプロモーション課長、防災政策課長、地域医療推進課長、病院総務課長及び消防総務課長をもって構成し、防災安全部長がこれを招集する。

また、災害対策連絡会議の事務局長は危機管理課長とする。事務局の庶務については、危機管理課がつかさどり、防災政策課及び防犯交通安全課が補助する。

(3) 災害対策連絡会議設置場所

災害対策連絡会議の設置場所は、災害対策本部室とする。ただし、災害が一定の区域に限定して発生し又は限定して発生すると予測される場合は、当該地域の地区防災拠点本部等に置くことができる。

(4) 災害対策連絡会議審議事項

- ア 情報等の分析に関すること
- イ 今後の対応策と配備体制に関すること
- ウ 災害対策本部と指揮本部の連絡調整
- エ その他災害全般に関すること

4 各指揮本部会議の開催

災害対策本部が設置されたときは、各部は「各指揮本部」を設置し、災害対応を行う。各部等の指揮本部名、指揮本部設置場所及び指揮権者は、表 2-1 のとおりとする。

表 2-1 指揮本部設置場所及び指揮権者

指揮本部等名	指揮本部設置場所	指揮権者
災害対策本部事務局	災害対策本部室	防災安全部長
総務部指揮本部	総務部長室	総務部長
企画政策部指揮本部	企画政策部長室	企画政策部長
財務部指揮本部	財務部長室	財務部長
市民自治部指揮本部	市民自治部長室	市民自治部長
生涯学習部指揮本部	生涯学習部長室	生涯学習部長
<u>福祉部指揮本部</u>	<u>福祉部長室</u>	<u>福祉部長</u>
<u>健康医療部(保健所)指揮本部</u>	<u>健康医療部長室</u>	<u>健康医療部長</u>

子ども青少年部指揮本部	子ども青少年部長室	子ども青少年部長
環境部指揮本部	環境部長室	環境部長
経済部指揮本部	経済部長室	経済部長
計画建築部指揮本部	計画建築部長室	計画建築部長
都市整備部指揮本部	都市整備部長室	都市整備部長
道路河川部指揮本部	道路河川部長室	道路河川部長
下水道部指揮本部	下水道部長室	下水道部長
市民病院指揮本部	市民病院講堂	市民病院長
消防局指揮本部	消防作戦室	消防局長
教育部指揮本部	教育部長室	教育部長
行政委員会指揮本部	議会事務局長室	議会事務局長
地区防災拠点本部	市民センター・公民館	市民センター長・公民館長

5 各地区防災拠点本部会議の開催

地区防災拠点本部長は、地区内に災害が発生し又は災害が発生するおそれがあると認めるときは、地区防災拠点本部会議を開催する。

6 災害対策本部の活動の強化

初動活動期は、動員計画に基づき直後に参集できた職員によって災害対策本部機能を維持するが、その後参集した職員の配備をもって、災害対策本部機能の強化を図ることとする。

(1) 応援体制の確立

被害状況や災害の発生状況を的確に把握し、重点対策部署や多くのマンパワーが必要な部署へ、参集職員を適正配備する応援体制の確立を図る。応援体制の全体調整は、災害対策本部会議で行うこととする。

なお、各指揮本部は、あらかじめ指揮及び活動マニュアルを整備するとともに、災害時に応援を受けた際には、活動の指揮を執るものとする。

(2) 長期活動体制の確立

本部長は、災害対応が長期にわたると判断したときは、速やかに職員のローテーションの作成を各指揮本部へ指示し、災害対策本部会議でその内容や実施時期について決定する。

ただし、全国からの応援部隊が活動している場合は、応援部隊のローテーションに支障がないよう市職員のローテーションを考慮する。

災害対策が長期化する大規模災害の場合、市職員のローテーションについては、職員の健康管理に留意し、職務内容を考慮して所属長が決定することとし、必要に応じて本部事務局に職員の応援等の調整を要請するものとする。

7 災害対策本部の解散

災害が発生するおそれなくなったと認められたとき又は災害応急対策が完了したときは、災害対策本部を解散する。

8 関係機関への通報

災害対策本部を設置し、又は解散したときは、次に掲げる者に報告等を行う。

- ア 県知事（くらし安全防災局防災部危機管理防災課）
- イ 藤沢警察署長（警備課）
- ウ 藤沢北警察署長（警備課）
- エ 隣接市・町長（横浜市、鎌倉市、茅ヶ崎市、大和市、海老名市、綾瀬市及び寒川町）
- オ 防災関係機関の長
- カ 報道機関

第5節 災害対策本部各指揮本部等の所掌事務

各活動組織は、所掌事務に基づき、関係機関等と調整し作成するマニュアル等を元に災害応急活動を実施する。

災害対策本部各指揮本部等の所掌事務は、原則として本来の行政組織を主体に定める。

表 2-2 災害対策本部各指揮本部等の所掌事務

（1）本部事務局の所掌事務

本部事務局	所 掌 事 務
本部事務局 (防災安全部)	1 対策本部の運営に関すること。 2 本部長の指示及び命令の伝達に関すること。 3 県及び関係機関との連絡調整に関すること。 4 災害情報の受伝達に関すること。 5 被害状況及び損害額の県への報告に関すること。 6 災害救助法(昭和22年法律第118号)の適用申請に関すること。 7 災害対策本部応援職員の招集に関すること。 8 防災行政無線の管理に関すること。 9 緊急通行車両(災害発生時)・緊急輸送車両(警戒宣言発令時)確認証明申請に関すること。 10 警察、自衛隊その他の救援隊の派遣要請及び受入れに関すること。 11 罹災証明書の発行に関すること。 12 災害に関する議会報告に関すること。 13 災害状況の集計に関すること。 14 各指揮本部等との総合調整に関すること。 15 避難情報(<u>高齢者等避難及び避難指示等</u>)に関すること。 16 風水害時の車の避難の調整に関すること。 17 交通規制等の応急交通対策に関すること。 18 震災復興本部の設置に関すること。 19 災害記録誌の作成に関すること。

(2) 各指揮本部等に共通する事項（本部事務局を除く。）

共通事項	所 掌 事 務
	1 指揮本部の災害応急対策計画の策定に関すること。 2 指揮本部の設置及び運営に関すること。 3 指揮本部内の配備及び動員に関すること。 4 災害情報の伝達、収集及び報告に関すること。 5 本部事務局との連絡調整に関すること。 6 施設の保全に関すること。 7 他の指揮本部の応援に関すること。 8 津波応急対策に関すること。 9 人命救助活動に関すること。 10 帰宅困難者支援に関すること。

(3) 各指揮本部等の所掌事務

指揮本部等	所 掌 事 務
総務部 指揮本部	1 公用令書の発行に関すること。 2 災害対策基本法の規定に基づき派遣された職員の身分の取扱いに関すること。 3 災害対応職員の安全衛生管理に関すること。 4 災害対応時の職員の食料・飲料水の確保及び配分に関すること。 5 各指揮本部の所掌事務に属さないものに関すること。 6 本部事務局の補助に関すること。
企画政策部 指揮本部	1 関係機関及び他の地方公共団体への応援要請に関すること。 2 被害状況の県への報告に関すること。 3 要配慮者のうち外国人への支援及び関係団体との連絡調整に関すること。 4 震災復興計画の調整に関すること。 5 空地情報の管理と活用に関すること。 6 災害現場の写真記録に関すること。 7 災害広報・情報周知に関すること。 8 報道機関に対する情報の提供及び調整に関すること。 9 災害視察者、見舞者等の来庁者の接遇に関すること。
財務部 指揮本部	1 義援金、救援物資等の受入れ及び配分の総合調整に関すること。 2 食料、生活物資等の受入れ及び配分の総合調整に関すること。 3 食料、生活物資等の搬送に関すること。 4 非常炊き出しに関すること。 5 災害時の予算編成に関すること。 6 災害関係経費の支払いに関すること。 7 災害救助法に基づく求償請求に関すること。 8 建物に関する被害及び損害額の調査及び集約に関すること。 9 災害に伴う税の減免に関すること。 10 燃料及び資機材等の調達に関すること。 11 車両の調達及び管理に関すること。 12 災害対応業者の調整に関すること。

指揮本部等	所 掌 事 務
市民自治部 指揮本部	<ol style="list-style-type: none"> 1 臨時市民相談室の開設及び被災市民の相談に関する事。 2 応急給水対策(調達及び搬送)に関する事。 3 食料, 生活物資等の配分の支援に関する事。 4 要配慮者のうち外国人であるものの相談に関する事。 5 地区防災拠点本部との連絡調整に関する事。 6 安否情報の収集管理及び照会の対応に関する事。 7 消費者保護に関する事。
生涯学習部 指揮本部	<ol style="list-style-type: none"> 1 社会教育施設等の応急対策並びに被害及び損害額の調査に関する事。 2 緊急物資輸送拠点の開設及び食料, 生活物資等の配分に関する事。 3 救援物資の要請に関する事。 4 救援物資の受入れに関する事。 5 文化財の保護に関する事。 6 遺体安置所開設の補助に関する事。
福祉部 指揮本部	<ol style="list-style-type: none"> 1 要配慮者のうち高齢者, 身体障がい者, 知的障がい者等の救援に関する事。 2 日本赤十字社その他の諸団体との連絡調整に関する事。 3 災害見舞金及び災害弔慰金の支給並びに災害援護資金の貸付けに関する事。 4 災害救援ボランティアに関する事。 5 被災者生活再建支援制度事務に関する事。 6 遺体安置所開設等の遺体の処置及び埋火葬に関する事。
健康医療部(保健所)指揮本部	<ol style="list-style-type: none"> 1 医療救護活動の総合調整に関する事。 2 医師会及び医療関係機関との連絡調整に関する事。 3 被災地の防疫その他の保健衛生活動に関する事。 4 食品衛生対策に関する事。 5 動物対策に関する事。 6 避難所の保健衛生対策に関する事。 7 被災者への精神保健対策に関する事。 8 要配慮者のうち難病者, 人工透析患者, 妊婦・乳幼児等の救援に関する事。 9 感染症等の防疫に関する事。 10 歯科医師会, 薬剤師会等との連絡調整に関する事。 11 医薬品, 衛生材料等の調達, 搬送等に関する事。 12 遺体安置所開設等の遺体の処置及び埋火葬の補助に関する事。
子ども青少年部 指揮本部	<ol style="list-style-type: none"> 1 要配慮者のうち未就学児童等の救援及び保護に関する事。 2 所管施設の応急対策並びに被害及び損害額の調査に関する事。
環境部 指揮本部	<ol style="list-style-type: none"> 1 災害地の清掃及び消毒に関する事。 2 災害地のし尿その他災害による廃棄物の処理に関する事。 3 災害時における公害防止に関する事。 4 がれき等の災害廃棄物の処理, 処分に関する事。 5 災害時における生活ごみ対応に関する事。 6 放射性物質の測定及び測定結果の取りまとめに関する事。
経済部 指揮本部	<ol style="list-style-type: none"> 1 商工業, 農林水産業, 観光施設等の被害及び損害額の調査に関する事。 2 食料, 生活物資等の調達に関する事。 3 家畜伝染病及び農産物病害等の防疫に関する事。 4 災害を受けた商工観光業者, 農林業者及び水産業者に対する応急融資等に関する事。 5 被災者の雇用の支援に関する事。 6 災害を受けた中小企業等への支援に関する事。

指揮本部等	所 掌 事 務
計画建築部 指揮本部	<ol style="list-style-type: none"> 1 公共施設の災害情報の収集及び報告に関する事。 2 建設業協会に対する応援の要請に関する事。 3 災害危険箇所のパトロール及び応急対策に関する事。 4 公共施設の損害額の調査及び報告に関する事。 5 公共施設の応急修理及び保全に関する事。 6 応急危険度判定(士)及び被災宅地危険度判定(士)に関する事。 7 一般住宅の応急修理・<u>障害物の除去</u>に関する事。 8 応急仮設住宅に関する事。 9 被災者の住宅入居相談に関する事。 10 被災市街地における建築制限及び仮設建築物に関する制限の緩和に関する事。
都市整備部 指揮本部	<ol style="list-style-type: none"> 1 災害危険箇所のパトロール及び応急対策に関する事。 2 土地区画整理事業施行地区内の災害現場の応急対策及び被害の調査に関する事。 3 応急活動, 復旧活動用の空地確保の補助に関する事。 4 応急活動, 復旧活動用の空地配分の調整の補助に関する事。 5 公園施設, 緑地等の応急対策に関する事。 6 奥田公園駐車場の遺体安置所用地としての整備に関する事。
道路河川部 指揮本部	<ol style="list-style-type: none"> 1 道路, 河川, 橋等の災害対策に関する事。 2 災害危険箇所のパトロール及び応急対策に関する事。 3 障害物の除去に関する事。 4 緊急救助資機材等の搬送に関する事。 5 道路, <u>河川</u>, 橋等の災害現場の応急対策並びに被害及び損害額の調査に関する事。 6 湘南台駅地下自動車駐車場の遺体安置所用地としての整備に関する事。
下水道部 指揮本部	<ol style="list-style-type: none"> 1 下水道の災害対策に関する事。 2 災害危険箇所のパトロール及び応急対策に関する事。 3 <u>浄化センター, ポンプ場, 管渠等</u>の災害現場の応急対策並びに被害及び損害額の調査に関する事。 4 下水道の災害現場の写真撮影, 記録等に関する事。 5 <u>浄化センター, ポンプ場, 管渠等</u>のパトロールに関する事。
市民病院 指揮本部	<ol style="list-style-type: none"> 1 災害拠点病院としての傷病者等の受入れ及び搬送に関する事。 2 災害派遣医療チーム(DMAT)の派遣及び受入れに関する事。 3 災害時における入院及び外来患者等への医療の提供及び安全の確保に関する事。 4 病院施設の応急対策並びに被害及び損害額の調査に関する事。 5 看護専門学校等の災害対策に関する事。
消防局 指揮本部	<ol style="list-style-type: none"> 1 気象情報及び災害情報の受信及び伝達に関する事。 2 避難の<u>指示</u>及び誘導に関する事。 3 被害状況の把握及び報告に関する事。 4 現場広報に関する事。 5 防災行政無線の運用に関する事。 6 消防及び水防活動に関する事。 7 救急及び救助活動に関する事。 8 緊急消防援助隊の応援要請に関する事。 9 消防団に関する事。

指揮本部等	所 掌 事 務
教育部 指揮本部	<ol style="list-style-type: none"> 1 学校施設の応急対策並びに被害及び損害額の調査に関する事。 2 学校プール及びろ水機の管理並びに災害時の飲料水の活用に関する事。 3 指定避難所に従事する職員の招集の補助及び配備状況の把握に関する事。 4 指定避難所の応援に関する事。 5 文教関係義援金及び救援物資の受理及び配分に関する事。 6 災害による応急教育活動並びに災害を受けた児童及び生徒に係る学用品給与対策に関する事。 7 教職員の動員に関する事。 8 非常炊き出しの応援に関する事。 9 要配慮者のうち児童生徒等の救援・保護に関する事。
行政委員会 指揮本部	<ol style="list-style-type: none"> 1 議会関係の連絡調整に関する事。 2 議会関係の視察者、見舞者等の来庁者の接遇に関する事。 3 ボランティアの受入れ、活動支援等の補助に関する事。
地区防災拠点 本部	<ol style="list-style-type: none"> 1 地区防災拠点本部応援職員及び地区防災拠点本部応援職員(臨時)の招集に関する事。 2 自主防災組織、自治会、町内会等の連携調整に関する事。 3 指定避難所、指定緊急避難場所(洪水・崖崩れ・大規模火災)の管理及び運営に関する事。 4 安否情報の収集管理及び照会の対応に関する事。 5 防災行政無線等の通信施設の確保に関する事。 6 飲料水、救援物資等の供給に関する事。 7 救助及び救護活動に関する事。 8 臨時市民相談室の開設に関する事。 9 要配慮者の保護及び支援に関する事。 10 ボランティア活動の支援に関する事。 11 災害広報に関する事。 12 地区内各団体に対する応援の要請に関する事。 13 罹災証明書の発行補助に関する事。 14 風水害時の車の避難場所に関する事。

第6節 災害対策における従事職員の指名

1 従事職員の指名

本部長は、各従事職員の指名基準に基づき、災害対策における従事職員を指名する。

2 本部事務局職員の指名

次の職員は、本部事務局長に指名されることにより、本部事務局に属し災害対応業務に従事する。

(1) 災害対策本部応援職員

災害対策本部の初動体制を早期に確立するため指名した職員をいう。

ア 指名基準

本庁舎付近に居住する職員とする。

イ 任務

災害が発生し又は発生するおそれがあるときは、災害対策本部室に参集し、本部総務班、情報収集班及び情報配信班を編成して、災害対策本部職員が参集するまでの間、情報の収集、災害対策本部の設置及び運営等の初動にあたるとともに、災害対策本部職員参集後は、災害対策本部運営の補助にあたる。また、災害対応が長期化したときは災害対策本部運営職員の交代要員として配置し、風水害時等においては、**機動班及び災害情報受信班**職員の交代要員として配置する。

(2) 災害対策本部運営職員

災害対策本部の運営及び現場等での対応に従事するため指名した職員をいう。

ア 指名基準

各指揮本部動員計画による。

イ 任務

あらかじめ指名された本部事務局の班において、次に掲げる該当する班に応じた業務に従事することを基本とするが、災害の状況に応じて臨機の対応を行うものとする。

- (7) 本部総務班 災害対策本部の運営、避難に関すること及び被害状況・災害対応活動の集約等
- (1) 情報収集班 各指揮本部・地区防災拠点本部、関係機関及び防災システム等からの情報収集等
- (5) 情報配信班 防災行政無線その他の情報伝達手段・配信ツールによる災害情報の発信等
- (エ) 電話交換班 災害時専用電話回線による災害対策本部への電話連絡の接続業務等
- (オ) 連絡調整班 各指揮本部・地区防災拠点本部その他の庁内各課等への連絡調整及び情報配信等
- (カ) 災害情報受信班 電話による市民その他の庁外からの情報収集等
- (キ) 災害情報記録班 災害対応支援システムへの情報入力等
- (ク) 災害情報広報班 報道機関への対応及びホームページによる災害情報の広報等
- (ケ) 地番図検索班 災害対応が必要となった土地等に関する情報収集等
- (コ) 防災システム操作班 災害対策本部のテレビ会議システム及びパソコン等の設置及び操作等
- (サ) 機動班 主に風水害時における排水ポンプの設置及び操作や降雪時における作業など、必要に応じた現場等での対応等

3 地区防災拠点本部**応援職員等**の指名

次の職員は、本部長に指名されることにより、各地区防災拠点本部に属し災害対応業務に従事する。

(1) 地区防災拠点本部応援職員

各種避難所の初動体制の早期確立及び避難者の早期受入体制を確立するため指名した職員をいう。原則、避難所ごとに職員の指名を行うが、避難所の混雑状況等に応じて、各地区防災拠点本部の中で、臨機応変な職員の配置を行う。従事先となる避難所の種類及び任務については、次の(ア)から(エ)のとおり。

ア 指名基準

各種避難所付近に居住する職員とする。

イ 避難所の種類及び任務

(ア) 地区防災拠点本部（市民センター・公民館）

災害が発生し、又は発生するおそれがあるときは、地区防災拠点本部（市民センター・公民館）に参集し拠点任務の補助にあたる。

(イ) 指定避難所

災害が発生した場合、指定された指定避難所に参集し、指定避難所の開設と運営にあたり、早期に避難者の受入体制を確立する。また、指定避難所が避難者を中心とした避難所運営委員会により自立して運営されるよう支援する。

(ウ) 指定緊急避難場所（大規模火災）

火災延焼が拡大し、住民に避難の必要があるとき、地区防災拠点本部長の指示により、あらかじめ指定された指定緊急避難場所（大規模火災）に参集し、避難者の安全確保を図る。

(エ) 指定緊急避難場所（洪水・崖崩れ）

風水害が発生したときは、指定された指定緊急避難場所（洪水・崖崩れ）に参集し、指定緊急避難場所（洪水・崖崩れ）の情報や周辺の災害情報を収集し、地区防災拠点本部へ連絡する。

(2) 地区防災拠点本部応援職員（臨時）

平日の日中（原則、8:30～20:00）の間に、指定緊急避難場所（洪水・崖崩れ）の開設が必要となった場合に、指定緊急避難場所（洪水・崖崩れ）の開設及び運営を支援するため、指名した職員をいう。

ア 指名基準

本部事務局職員、地区防災拠点本部応援職員に指名されていない職員。市内・市外在住は問わない。

イ 任務

風水害が発生したときは、指定された指定緊急避難場所（洪水・崖崩れ）に参集し、指定緊急避難場所（洪水・崖崩れ）の開設と運営にあたり、指定緊急避難場所（洪水・崖崩れ）の情報や周辺の災害情報を収集し、地区防災拠点本部へ連絡する。ただし、災害対応に従事する時間は、原則として平日 8:30～20:00 の間とする。

4 指名された従事職員の事前配備

災害対策における従事職員として指名された職員は、平常時から各自災害情報の収集に努め、勤務時間外であっても、第7節1の配備基準「表2-3」において配備区分が「2号配備」及び「3号配備」に該当する「配備時期」の欄に掲げる災害情報を覚知したときは、配備指令の連絡を待つことなく、あらかじめ指定された場所へ速やかに参集するものとする。ただし、**地震災害時の参集**に当たっては、乗用車を使用してはならない。

なお、大津波警報又は津波警報が発表されている場合は、津波**災害警戒**区域にある施設に参集してはならない。

第7節 職員の配備・動員

各指揮本部は、各配備基準に基づく動員計画を定めなくてはならない。

各職員は、災害ごとにあらかじめ定められた配備体制に従い、直ちに警戒活動又は応急活動を実施する。また、「災害対策における従事職員の指名基準」において、指名を受けている職員については、各々の活動拠点において、警戒活動又は応急活動を実施する。

また、各指揮本部は、各指揮本部の2号配備以上から動員対象となる職員を各指揮本部応援職員に位置づけ、災害状況に応じた応援等の対応に充てることのできる体制を整えなくてはならない。

1 配備体制

本部長は、災害応急措置を講ずるため、表2-3の配備体制に従い、職員の配備を指令する。

ただし、災害の種類、規模、発生の時期によって、特に必要と認めるときは、基準と異なる配備を指令することができる。

各指揮本部長は、災害の種類、規模、発生の時期等によって、特に必要と認めるときは、本部長の了承を得て、独自の配備を指令することができる。

表 2-3 配備体制

配備時期		配備体制	配備区分
地震津波対策	風水害・都市災害等対策		
	気象注意報又は警報が発表されるなど、災害の発生が予想されるも、警戒配備に至らないと判断したとき	情報収集及び警戒配備以上 の体制に移行するための連絡に必要な最小限の人員を配備する体制	連絡配備

<p>1. 市内で震度4の地震を観測したとき</p> <p>2. 相模湾・三浦半島(気象庁が定める津波予報区のうち本市沿岸を含む予報区のことをいう。以下同じ。)に津波注意報が発表されたとき</p> <p><u>3. 南海トラフ地震臨時情報(調査中)が発表されたとき(ただし、本市に大津波警報又は津波警報が発表されていない場合)</u></p> <p><u>4. 南海トラフ地震臨時情報(巨大地震注意)が発表されたとき</u></p>	<p>気象注意報又は警報が発表されるなど、災害の発生が予想されるも、事態の発生までに時間的余裕があるとき</p>	<p>情報収集、連絡及び危険箇所のパトロール等、災害に対する警戒体制をとるとともに、状況によっては、1号配備に移行できる体制</p>	<p>警戒配備</p>
<p>市域に地震による小規模な被害が発生したとき</p>	<p>気象注意報又は警報が発表されるなど、災害の発生が予想され、警戒を必要とするとき</p>	<p>小規模災害が発生した場合に、対処する人員を配備する体制</p>	<p>1号配備</p>
<p>1. 市内で震度5弱の地震を観測したとき</p> <p>2. 市域に地震による被害が発生したとき</p> <p>3. 相模湾・三浦半島に津波警報が発表されたとき</p> <p><u>4. 南海トラフ地震臨時情報(巨大地震警戒)が発表されたとき</u></p>	<p>局地的な災害が発生し、又は発生するおそれがあるとき</p>	<p>災害発生とともに、直ちに応急活動が開始できる体制 <u>(動員命令を待つことなく、あらかじめ指定された場所へ速やかに参集するものとする。なお、相模湾・三浦半島に津波警報が発表されている場合は、津波災害警戒区域にある施設に参集してはならない。)</u></p>	<p>2号配備</p>
<p>1. 市内で震度5強以上の地震を観測したとき</p> <p>2. 市域に地震による大規模な被害が発生したとき</p> <p>3. 相模湾・三浦半島に大津波警報が発表されたとき</p>	<p><u>1. 特別警報が発表されるなど、重大な危険が差し迫ったとき</u></p> <p><u>2. 市の全域に災害が発生し、若しくは発生するおそれがあるとき又は局地的であっても、被害が特に甚大と予想されるとき</u></p>	<p>動員可能な全職員をもってあたるもので、完全な非常体制とする。<u>(動員命令を待つことなく、あらかじめ指定された場所へ速やかに参集するものとする。なお、相模湾・三浦半島に大津波警報が発表されている場合は、津波災害警戒区域にある施設に参集してはならない。)</u></p>	<p>3号配備</p>

2 勤務時間内における配備

速やかに災害対応に着手するため、全職員は自身の安全を確保する。

各指揮本部は、業務継続計画に基づき通常業務を停止し、あらかじめ定めた職員を配備につけ、警戒活動又は応急活動を命令する。

配備についての職員は、直ちに警戒活動又は応急活動を実施する。

3 勤務時間外における配備

各指揮本部長は、指令された配備指令により、あらかじめ定めた職員を動員するとともに、職員の参集状況に応じて順次応急活動班を編成する。この場合、あらかじめ定められた者以外の職員を指名して配備し、応急活動を命じることができる。

動員命令を受けた職員は、直ちにあらかじめ定められた部署に参集する。

4 事前命令

全職員は、配備基準に基づき、それぞれの所属等あらかじめ定められた部署において指揮命令を受け、必要な任務を遂行しなければならない。

(1) 動員の対象者

本市全職員を動員対象者とする。

ただし、次に掲げる職員については、対象から外す。

- ア 参集時点において傷病者で応急活動に従事することが困難であると本部長が認める職員
- イ その他本部長が認める職員

(2) 動員時の留意事項

ア 参集者の服装、携行品

応急活動に便利で安全な服装とし、帽子又はヘルメット、手袋、タオル、水筒、食料、筆記具、懐中電灯、ラジオ（FM 付き）、応急医薬品等を携行する。

イ 参集途上の緊急措置

職員は、参集途上において、火災或いは人身事故等に遭遇したときは、付近住民に協力し、消火又は救助活動等を第一とするとともに、最寄りの地区防災拠点本部又は消防署等へ通報する。

なお、緊急措置等が終わり次第、指定の場所に参集する。

ウ 被害状況等の報告

職員は、参集途上で知り得た被害状況等を所属長又は参集場所の指揮者に報告する。

(3) 配備状況等の報告

各指揮本部長は、配備指令に基づき職員の配備を完了したときは、速やかに配備活動状況及び災害情報等について把握し、本部事務局を通じ災害対策本部長に適宜報告する。

第8節 災害対策本部の代替機能の整備等

市は、災害対策本部室が被災した場合を想定して、[藤沢市役所分庁舎](#)の通信機器の整備、バ

ックアップ機能の確保、交通手段の確保など、災害対策本部の代替機能の充実を図る。

第9節 業務継続体制の確保

市及び防災関係機関は、災害発生時の災害応急対策等の実施や優先度の高い通常業務の継続のため、災害時に必要となる人員や資機材等を必要な場所に的確に投入するための事前の準備体制と事後の対応力の強化を図る必要があることから、業務継続計画の策定などにより、業務継続性の確保を図る。また、実効性のある業務継続体制を確保するため、必要な人員や資機材、職員用食料・飲料水の継続的な確保、定期的な教育・訓練・点検の実施、訓練等を通じた経験の蓄積や状況の変化等に応じた体制の見直し、計画の改訂などを行う。

市及び防災関係機関は、それぞれの機関の防災中枢機能を果たす施設・設備の充実及び災害に対する安全性の確保に努めるとともに、自家発電設備等の整備を図り、十分な期間の発電が可能となるような燃料の備蓄等に努める。また、通信途絶時に備えた衛星携帯電話の整備などの非常用通信手段の確保に努める。

市は県と連携し、大規模停電や計画停電を想定して、応急活動の拠点となる施設などへの太陽光発電その他の再生可能エネルギー等の導入を推進する。

市は、業務継続計画を踏まえた防災訓練を定期的実施するとともに、業務継続体制を点検し、必要に応じて業務継続計画を見直す。

また、市の災害時優先業務を実施・継続させることを目的として、その業務を支える情報システムやネットワーク等の稼働を確保するために策定している ICT 部門の業務継続計画（ICT-BCP）を訓練や点検を通じて、継続的な改善を図る。

第2章 情報の収集・伝達体制の整備

混乱が生じる災害時の初動期では、住民避難、人命救助活動、応援要請に係る情報を迅速かつ的確に入手することが重要となる。また、入手した情報は、各指揮本部や市民への注意喚起・避難対応など災害の状況に応じて、活用可能なあらゆる通信手段を用いて連絡・伝達する必要があるため、情報収集と情報提供・広報、伝達体制の整備を図る。

第1節 災害時の情報収集体制の整備・強化

1 情報収集手段の確保・強化

(1) 情報収集システムの確保・強化

市は、災害に関する情報を県災害情報管理システム、県防災行政通信網、NHK 横浜放送局、NTT 東日本、県警察、高所カメラ、気象情報システム、ラジオ、テレビ、インターネット等から収集する。

災害専用の情報収集手段として、衛星電話を防災センターに、MCA 無線を防災センターのほか、地区防災拠点本部、指定避難所、防災関係機関等に設置・整備する。

また、災害時における地域の被害状況を把握する手段としてテレビ会議システムを各地区防災拠点本部及び健康医療部(保健所)指揮本部、市民病院指揮本部に設置し、NTT 鉄塔、江の島展望灯台、日本大学の高所カメラにより、可能な範囲の監視体制を整備する。

(2) 情報収集体制の確保

市は、災害対策本部応援職員及び本部事務局職員をあらかじめ指名し、災害発生初動期における情報収集体制の確立を図る。

なお、災害発生時は交通の遮断や電話の不通などにより、情報の収集が困難であり、応急活動体制に大きな影響を与えることが考えられるため、災害発生後、参集する各職員は、参集途上において災害状況の把握に努め、参集後は各指揮本部に報告し、本部事務局へ集約する。

地域的な災害情報の収集を実施するため、自主防災組織と地区防災拠点本部が協力して、情報の収集に努める。

2 初動の情報収集

市は、災害発生直後の初動期において状況判断を行うために、初動の情報収集を次のとおり行う。

ア 人命救助に必要な情報

(ア) 生き埋め情報

- (イ) 傷病者発生情報
- (ウ) 火災情報
- (エ) 道路情報
- (オ) 医療機関情報
- イ 火災に関する情報・延焼防止に必要な情報
 - (ア) 火災発生情報
 - (イ) 延焼情報
 - (ウ) 道路情報
 - (エ) 水利情報（消火栓、防火水槽等）
- ウ 崖崩れ、ガス流出、危険物流出、毒劇物流出等の二次災害に関する情報
- エ 派遣や応援要請に必要な情報
 - (ア) 被害全体状況……被害の全体状況が把握できる概数情報
（死者・けが人・建物被害・道路被害・火災・ライフライン被害・住民避難状況・[公共交通機関の運行状況](#)等）
 - (イ) 必要な応援内容、規模
- オ 被災者の避難に関する情報

第2節 情報提供ツールの整備・強化

災害が発生し、又は災害が発生するおそれがある場合は、市民等に対して、正確な情報を迅速に提供することにより混乱の防止を図り、適切な判断による行動ができるようにする必要がある。

災害時の情報提供は、時間の経過とともに変化する市民ニーズが、被災者を取り巻く状況に対応した情報を、その時点で活用できる情報提供ツールを効果的に用いて行うものとする。

また、正確迅速な災害情報を提供するために平常時から情報提供ツールを利用することは大きなメリットとなることから、平常時にも活用可能なツールについて検討する。

市では、災害時における通信輻輳時の通信手段の確保として、Wi-Fi（公衆無線LAN）を整備している。

1 情報提供ツールの整備

(1) ふじさわ防災ナビ

市は、次の防災・災害情報提供ツールを「ふじさわ防災ナビ」と位置づけ、平常時の防災情報から発災時の災害情報まで、市民に分かりやすい防災・災害情報を提供できるよう努める。

- ア 小冊子による防災情報の提供
- イ メールマガジンふじさわによる情報提供
- ウ [ウェブサイト](#)による情報提供

- エ 電子地図による各災害ハザードマップの提供
 - オ SNS等による情報提供
- (2) 各種災害ハザードマップ等による情報提供
- ア 土砂災害・洪水ハザードマップ
 - イ 津波ハザードマップ
 - ウ 揺れやすさマップ・液状化危険度マップ
 - エ 地域危険度マップ
- (3) 災害時における広報・情報提供ツールの整備
- 市は、次の災害広報・情報提供ツールについて整備を行う。
- ア 防災行政無線
 - イ エリアメール・緊急速報メール
 - ウ メールマガジン
 - エ [ウェブサイト](#)
 - オ コミュニティ FM
 - カ 防災ラジオ
 - キ ケーブルテレビ
 - ク SNS等
 - ケ Lアラート（災害情報共有システム）
 - コ 消防車両、地区防災拠点本部等の広報車、ハンドマイク等
 - サ オートバイ・自転車による伝達
 - シ 災害時用広報紙

第3節 情報の共有

災害対策本部、地区防災拠点本部及び防災関係機関が情報を迅速に収集・伝達するとともに、災害情報を共有できる災害情報ネットワークの構築に努める。

1 藤沢市各指揮本部・防災関係機関等との情報共有

(1) 藤沢市各指揮本部との情報共有

災害対策本部会議において、各指揮本部で把握した情報は簡潔にまとめ報告を行うことで、各指揮本部での共有を図る。本部事務局は、その報告内容が共有できるよう報告書を作成し、文書での共有を図る。

本部会議に指揮本部長や指揮本部連絡員が参加できない場合はテレビ会議システムを活用するほか、テレビ会議システムが使用できない場合はMCA無線等を活用し、情報を収集・集約した上で災害対策本部会議を開催し、その情報共有を図る。

災害対策本部会議で共有が図られた情報は、各指揮本部連絡員等により、速やかな情報伝達に努める。

(2) 自衛隊等防災関係機関（協定市等を含む）との情報共有

次の内容について、衛星電話、MCA 無線等により情報を共有する。

ア 被害全体状況……被害の全体状況が把握できる概数情報

（死者・けが人・建物被害・道路被害・火災・ライフライン被害・住民避難状況等）

イ 必要な応援内容、規模

(3) 神奈川県との情報共有

市は、各指揮本部からの情報及び被害状況等を取りまとめて、災害情報管理システム等にて県へ報告する。なお、災害の状況に応じて県から派遣される連絡員（県職員の市町村連絡員）も情報収集に努め、市からの報告を補完する。その他の防災関係機関においても、各種の被害情報等を防災行政通信網等により県へ報告する。特に、行方不明者の数については、捜索・救助体制の検討等に必要な情報であるため、本市の区域（海上を含む）内で行方不明となった者について、県警察等関係機関として把握した者が、他の市町村に住民登録を行っていることが判明した場合には、当該登録地の市町村（外国人のうち、旅行者など住民登録の対象外の者は外務省）又は県に報告する。市は、「火災・災害等即報要領」の規定に基づき、交通機関の火災等、特に迅速に消防庁に報告すべき火災・災害等を覚知した場合は、直ちに消防庁に報告し、併せて県にも報告する。

市は、被害情報及び災害応急対策等を県に報告できない状況が生じた場合には、直接内閣総理大臣（消防庁経由）に報告する。

市は、応急対策の活動状況、対策本部設置状況等を県に連絡する。

(4) 交通機関との情報共有

藤沢市は災害時に交通の運航状況等を迅速に収集するとともに各交通機関との連携を図り、運行状況及び対応を市民及び交通利用者に情報提供を行う。

2 報道機関との情報共有

(1) 報道機関への要請

報道機関を活用した広報の実施にあたり、市長は、災害対策基本法第 57 条の規定に基づき、報道機関に対し放送の要請を行う。ただし、報道機関との通信途絶等の事情がある場合は、県知事に対して要請するものとする。

(2) 災害時の連携

災害時の広報活動においては、ラジオ・コミュニティ FM・テレビ・ケーブルテレビ・報道機関等との連携を図り、迅速で確実な市民広報を行う。

災害に関する情報は、速やかに災害対策本部でとりまとめを行い、適宜報道機関等へ発表するものとする。また、報道機関から災害報道のため、資料提供、放送出演の依頼を受けた場合は、積極的に協力する。

報道機関との情報共有に当たっては、Lアラートの活用を進める。

(3) 災害時プレスセンターの設置

災害発生直後、企画政策部指揮本部は市役所に「災害時プレスセンター」を設置し、報道機関への情報提供を統括的に行う。

報道機関からの災害対策本部員等への取材や災害対策本部に関する情報提供は、原則として災害時プレスセンターが担当する。

災害時プレスセンターには情報掲示板を配置し、災害対策本部に集まってくる情報を掲示し、報道機関に迅速に情報提供を行う。

また、報道機関に提供した資料は、時系列的にファイルし、報道機関を含め誰でも常時閲覧できるようにするものとする。

3 市民同士の情報共有への支援

災害時には、現場での災害の状況や避難・救援状況などの情報が速やかに市民に伝わるのが大切である。

そのため、SNS（ツイッター、フェイスブック）など個人が発する情報を共有できる環境づくりが重要である。地区ポータルなど新たな仕組みの活用を進める。

第3章 救助・救急、消火活動体制の充実

第1節 救助・救急、消火活動体制の整備

1 救助・救急体制の強化

市は、災害時等における広域的な火災防ぎょ活動及び救助活動の適切かつ効果的な実施を図るため、消防計画を定めている。

大規模・特殊災害に対応するため、大型プロア一車や特殊災害対応車等の特殊車両の整備及び高度な技術・資機材を有する高度な救助部隊の整備の推進に努める。

多数の傷病者が発生する事故に対応するため、トリアージの実施、救命処置及び応急救護を迅速に行えるように、資機材等の整備を図る。

救助活動が円滑に行われるよう、津波や洪水により孤立化する可能性のある地域の状況を事前に把握しておく。

また、多数傷病者対策として、災害拠点病院や災害協力病院との連携、神奈川 DMAT の受入れ、活動調整等ができる体制の整備を進める。

2 消火活動体制の強化

消防局は、災害等により同時多発火災が発生した場合への事前対策計画を消防計画に位置づける。消火活動が有効かつ円滑に行われるよう、道路の寸断、消火栓の使用不能を想定し、消防水利の整備及び長距離送水体制の確立を図る。

3 消防団の機能強化

市は、消防団の充実強化に努め、地域防災や消防団活動の重要性に関する普及啓発に努めるとともに、将来の消防団活動を担う若年世代の地域防災に関する理解促進を図る。

4 行政指導の強化

事業所に対する火災予防査察を通じて、施設の不備を早期に発見し、災害発生時における出火危険要因及び延焼拡大要因を排除するため、次の事項を主眼とした指導を徹底する。

ア 防火管理体制の確立

防火管理者選任義務対象の事業所はもとより、小規模事業所についても職場を組織的、機能的に活用して、災害に対する事前対策と発生時の応急対策が効果的に実施できるよう行政指導を強化して、事業所における防火管理体制の確立を図る。

イ 消防用設備等の点検・整備の指導

機能を確保するため、消防用設備等の点検・整備を実施するよう指導する。

ウ 火気使用設備等の安全管理、点検・整備の指導

火気使用設備等の安全管理を徹底し、点検・整備を実施するよう指導する。

エ 自衛消防力の強化

消防法等の規定に基づく自衛消防力の整備を指導する。

オ 防災教育の指導

事業所ごとに計画を立て、従業員に対し積極的に防災教育を実施するよう指導する。

カ 地震対策計画の策定指導

事業所における地震災害に対処するため消防計画を策定する事業所に対し、藤沢市地域防災計画を基準として、事業所ごとに地震災害予防対策・地震災害応急対策等、具体的な地震対策計画を策定するよう指導する。

南海トラフ地震に係る地震防災対策の推進に関する特別措置法第7条及び第8条の規定により、南海トラフ地震に伴い発生する津波により水深30cm以上の浸水が想定される区域において、特定の施設又は事業を管理し、又は運営する者は、南海トラフ地震防災対策計画又は南海トラフ地震防災規程を作成する必要があることから、これらの者に対して必要な指導を行う。

キ 訓練等の助言、指導

防災教育、地震対策計画の適否が訓練等の機会を通じて検証され、実態に即した体制が確立されるよう助言指導する。

第2節 広域応援体制の強化

大規模な災害が発生した場合は、本市の通常な防災体制のみでは、対応できないことが予想されるため、神奈川県、警察、自衛隊、海上保安庁との協力、連携等の強化を進めるとともに、消防広域応援や緊急消防援助隊、相互支援を目的として、他市町村及び防災関係機関等との広域支援体制を維持する必要がある。

第4章 医療救護計画

第1節 医療救護活動体制の確立

災害時に医療救護を必要とする負傷者（想定）に対して、緊急性に即応した具体的な対応を実現するには、情報の収集、分析、医療救護活動を実践するための体制の整備等が大変重要となる。そのため、市と医師会との連携を強化することが必要であり、医療救護活動を統括する本部機能の位置づけ及び実行可能な医療救護体制を確立する。

1 医療救護対策本部の設置

市は医師会、薬剤師会等と連携し、一体化による情報収集、処理及び判断機能の強化及び応急救護所、地域の医療機関、地域救護病院等への支援、調整を行うため、医療救護対策本部を設置し、医療救護活動の総合調整機能の確立を図る。

また、災害発生後の様々な医療ニーズに対応するため、地域災害医療対策会議を設置し、神奈川県との調整等を行う。

医療救護対策本部の設置場所及び本部機能（業務内容）は、次のとおりである。

〈設置場所〉

- ア 本 部：保健所内
- イ 南部地区調整：医師会館・南休日夜間急病診療所
- ウ 北部地区調整：保健医療センター・北休日夜間急病診療所

〈本部機能〉

- ア 医療活動の調整業務
 - (ア) 災害対策本部との連絡調整
 - (イ) 医療救護活動の調整
 - (ウ) 被災状況の把握
 - (エ) 医療情報の収集・提供
 - (オ) 診療施設の被害・診療可能状況等の収集
 - (カ) 診療可能施設の調整
 - (キ) 医療関係ボランティアの調整
- イ 医療活動への支援
 - (ア) 救護所の体制確保と応援支援及び指示
 - (イ) 後方医療機関との連携（空床数の把握・患者の受入れ要請）
 - (ウ) 各地区からの負傷者、重症者の状況把握
 - (エ) 医薬品、医療資機材等調整
 - (オ) 医療ボランティアの受入れ、配置

2 医療救護体制

災害発生時には、地域救護病院を活用するとともに、応急救護所を設置して医療救護活動にあたる。

医療救護体制は、次のとおりとする。

(1) 地域の診療施設

地域の診療施設は、災害発生後、来院者への対応等を実施する。その後、地域の救護病院及び応急救護所への支援を行う。

(2) 地域救護病院

地域救護病院は、災害発生直後から負傷者の受入体制を確立し、地域の医療関係者の支援を受けながら、医療救護活動を実施する。

ア 緊急性の高い重症者・中等症者を対象とし優先して対処する。

イ 救急指定病院ほか、施設利用が可能となる医療機関を特定する。

ウ 地域の医療関係者は各担当地域の地域救護病院に集結し、医療活動の支援を行う。

(3) 応急救護所

医師会館及び保健医療センターに応急救護所を開設し、医療救護活動を実施する。

(4) 臨時応急救護所

地域における臨時応急救護所の開設については、支援体制の確保及びその他必要性等に応じて開設する。

(5) 災害協力病院

災害協力病院は災害発生時に災害拠点病院と連携して、傷病者等の受け入れを行う。

(6) 災害拠点病院

市民病院は災害拠点病院として、[湘南東部二次保健](#)医療圏を担当し、地域救護病院で対応できない患者の処置にあたる。

3 災害派遣医療チームの要請及び受け入れ

災害派遣医療チーム（DMAT）については、原則として市災害対策本部から[県保健医療調整本部](#)に要請を行う。

DMATの受入体制については、[神奈川県保健医療救護計画](#)・神奈川県DMAT運営要綱・神奈川県DMAT運用計画に基づいて行う。

第2節 関係機関の役割

医療救護活動に関する各関係機関の役割は、次のとおりとする。

1 藤沢市

市は、医療救護活動に関し、次のことを担当する。

- ア 医師会の協力を得て、医療救護活動を実施する。
- イ 医療機関の被害状況、診療状況等を情報収集し、提供する。
- ウ 医薬品等を備蓄し供給する。
- エ 負傷者等の搬送を行う。
- オ 県現地災害対策本部と連携し、市救護班やボランティア等の配置、医薬品等支援物資の配布などの調整を行う。
- カ 難病者、人工透析患者、精神障がい者など要配慮者への対応を行うとともに、保健衛生相談・指導及び感染症（結核）対策など防疫対策を実施する。
- キ 消防局は多数の傷病者が発生した事故に対しては、別に定める消防計画に基づきトリアージを行う。

2 災害拠点病院（市民病院）

湘南東部二次保健医療圏

<被災地内>

- ア 速やかに自らの被害状況を調査し、医療機関として活動できるか否かを災害対策本部に報告する。
- イ 医療機関として活動できるときは、速やかにその体制を整える。

<被災地外>

- ア 県からの要請（状況によって要請を待たず自ら）によって、医薬品等とともに、DMAT（災害医療に必要となる医薬品等を携行）を派遣する。
また、状況に応じて医療救護班を編成し、消防機関等と連携して派遣する。
- イ 後方医療機関として、被災地から搬送されてくる重症者、中等症者の受入れ準備を行い、搬送されてきた場合には対応する。

3 医師会

<病院開業者>

- ア 当該病院内で、けが人等の治療にあたる。
- イ 重症者、中等症者の治療にあたる。
- ウ 近隣の医療関係者の支援を受け入れる。

＜医院等開業者＞

- ア 発災後おおむね4時間は、それぞれの医院でけが人等の対応措置にあたる。
- イ 発災からおおむね4時間後には、それぞれ指定された災害時の医療活動を行う病院、応急救護所に集結し、医療救護活動を行う。

4 薬剤師会

- ア 市内の薬局における医薬品等の確保と活用にあたる。
- イ 薬剤師会会員は、指定された応急救護所に集結し、県等から搬送された医薬品等の分類及び医療施設への配分を行う。
- ウ 応急救護所、地域救護病院付近の薬局等で医薬品等の提供を行う。
- エ 医療関係者との連携を図る。

5 歯科医師会

歯科医師会は、市の要請に応じて歯科医療班を組織し、拠点診療所等で応急治療を行う。
また、警察等が行う身元不明遺体検視・調査等に協力する。

第3節 医療情報の収集・提供

災害発生時における市内全域の被災状況、医療機関の被害状況、各医療機関の活動状況等の情報の収集、分析及び提供等を行うとともに、情報通信の確保を図る。

1 広域救急医療情報の収集

災害時における広域的な支援を得るため、広域災害・救急医療情報システムを活用し、情報の収集にあたる。

2 医療情報の提供

ア 地域救護病院・災害協力病院への提供

13地区（医師会10地区）に地域の診療施設の情報提供を行い、地区防災拠点本部との連携を図る。また、適切な医療活動を行うために、重症者を優先し、地域救護病院・災害協力病院への情報提供を行う。

イ 市民への情報提供

診療可能な医療機関の再開情報等市民が必要とする情報の提供は、県の協力を得ながら、コミュニティFM、広報紙、ホームページ、報道機関等を活用して進める。

3 患者搬送先情報の把握と提供

ア 患者搬送先情報把握体制の確立

医療機能情報や救急隊搬送情報とともに、どの医療機関に誰が搬送されたかを速やかに

かつ正確に把握する。

イ 市民への情報提供

患者搬送先情報は神奈川県総合医療会館内の医療救護本部に一元化し、報道機関等の協力を得て市民に提供する。

第4節 医薬品等の確保

医療機器、医薬品等については、事前の備蓄と災害発生時における各医療機関の要請に対応した調達及び提供を行う。

- ア 備蓄医薬品等（市民病院に3日分、薬事センターに3日分）を確保する。
- イ 市内の薬局における医薬品等の在庫状況を確認し、その活用を図る。
- ウ 県及び災害時相互応援協定締結市に対し、要請する。
- エ 報道機関、インターネット等により積極的に要請し、確保に努める。
- オ 医薬品等の集積場所を応急救護所（医師会館、保健医療センター）とする。

第5節 ライフラインの確保

病院は、次のライフライン確保に努めるものとする。

- ア 自家発電設備の設置
- イ 生活水の確保
- ウ 耐震受水槽の設置

市は、医師会と調整して、医療機関に速やかに水の供給を行うものとする。
関係機関は、医療機関を優先してライフラインの復旧にあたるものとする。

第6節 広域医療搬送計画

市は、広域搬送が必要な傷病者を想定して、救急車やヘリコプター、船舶等を利用した移送手段について、県及び防災関係機関と調整を行う。

また、DMATの要請及び受入れについて、県及び関係機関との調整を行う。

1 一次搬送体制（一次救急域内の搬送）

傷病者発生現場において救急隊等により、トリアージを実施し、神奈川県広域災害・救急医療情報センターと調整を図り、救急車、自家用車、担架等で重症者から市内の地域救護病院等に搬送する。

軽症者については、徒歩・自家用車等で最寄りの応急救護所又は地域救護病院等で手当てを受けるものとする。

2 二次搬送体制（市内の医療施設から市外・県外の基幹医療施設への搬送）

市内の医療施設で対応できない重症者の市外医療施設等への搬送は、次のとおり実施する。

- ア 二次搬送基地の開設及び二次搬送体制の構築
- イ 医療機関情報の収集と搬送先の調整
- ウ 広域搬送手段の確保要請
- エ 二次搬送基地での受入れと応急救護
- オ 市外医療施設等への搬送

第5章 自主防災活動による地域防災力の充実

この章では、市民の「自らの身は、自ら守る」「私たちのまちは、私たちが守る」という精神を養い、地域における自主的な防災活動を活性化するための対策について述べる。

第1節 自主防災活動の習熟

1 自主防災組織の役割

(1) 平常時の役割

災害に備えるために自主防災組織は、日ごろから取り組むべき活動として防災知識の普及、地域の災害危険の把握、防災訓練の実施、防災用資機材の整備等を行う。

また、地域の活動団体と協力しながら、家屋の耐震診断や家具の転倒防止を推進し、住宅用火災警報器を普及啓発するなど、幅広く活動することが望まれる。

(2) 災害時の役割

災害時は、情報の収集・伝達、出火防止・初期消火、住民の避難誘導、負傷者の救出・救護、給食・給水等の活動が挙げられる。

2 習熟訓練の実施

自主防災組織が十分な役割を果たすために、組織ごとにそれぞれの実情に合わせて、地区防災訓練等に参加するとともに、初期消火、応急手当、避難誘導等の訓練を日ごろから実施し、より実践的な対応力を身に付ける。

第2節 自主防災組織の育成・支援

1 自主防災組織の育成指導

地域住民の防災知識の普及・啓発、防災訓練の実施、発災直後の初動対応など自主防災組織の役割や具体的活動を定めたマニュアル等を作成し、自主防災組織の育成を図る。

自主防災組織に対し、災害時に機能を発揮し防災活動が実施できるよう、防災資機材の購入に財政的支援を行うとともに、組織育成に必要な研修会の開催、啓発用資料の配布、自主防災組織での研修への職員の派遣等を実施する。

市は、自主防災組織未結成の自治会・町内会等に対してその結成の促進に努める。

2 地区防災連絡協議会の運営

各自主防災組織の活性化と相互連携による地域防災活動充実のため、地区防災連絡協議会の運営を行う。また、地区内各種団体、他地区協議会との連携により、実効性のある体制づくり

を進める。

3 防災リーダーの育成

防災リーダーは、自ら防災に関する基本的な知識と技術を身につけ、日ごろから住民の防災意識を高める努力をするとともに、災害発生時には自主防災組織を適切に指導し、率先して行動することが要求される。

自主防災組織の役員を対象に、防災リーダー研修や指定避難所等での体験研修などを通して、防災リーダーの育成を行う。その際には、女性の参画の促進に努める。

また、将来的な地域防災力の向上を図るため、地域を守る力になる中学生を対象に、ジュニア防災リーダーの継続的な育成を進める。

第3節 自主防災組織と地域の関わり

自主防災組織は、地域内の危険地域や防災施設を把握しておく必要がある。

また、地域内の住民や、事業所、消防団、各種ボランティア団体、学校等の団体と連携して組織的かつ効果的な活動ができるよう、平常時から状況把握に努めるとともに連携を図る。

第4節 自主防災組織と防災リーダーの関わり

防災リーダーが地域で重要な役割を果たすためには、自主防災組織の現状を知ることが大切である。

自主防災組織内の構成員や避難行動要支援者の状況を的確に認識しておくため、防災リーダーは自主防災組織に必要な台帳を常に更新しておく必要がある。

台帳については個人のプライバシーに関わる事項も多いため、保管の方法については十分注意する。

第5節 企業等の防災体制の確立

企業は災害時に果たす役割（生命の安全確保、二次災害の防止、事業の継続、地域貢献、地域との共生）を十分に認識し、各企業において災害時に重要業務を継続するための事業継続計画（BCP）を策定し、運用に努める。

さらに、防災体制の整備、防災訓練の実施、事業所の耐震化・耐浪化、予測災害からの復旧計画策定、各計画の点検・見直し、燃料・電力等重要なライフラインの供給不足への対応、取引先とのサプライチェーンの確保等の事業継続上の取組を継続的に実施するなど、防災活動の推進に努める。

第6節 地区防災計画

東日本大震災を踏まえ、コミュニティレベルで防災活動に関する認識の共有や様々な主体の協働の推進を図るため、ボトムアップ型の防災計画の制度化が図られており（災害対策基本法

第42条の2)、地区居住者等は市防災会議に対して、地区防災計画について提案することができる。

第6章 防災知識の普及

災害時に、被害を最小限にとどめるためには、市、防災関係機関及び市民が連携して活動することが重要である。この章では、市及び防災関係機関の関係者や市民が正しい知識と経験を持つための、防災知識の普及・啓発について述べる。

第1節 市民等への防災知識の普及

(1) 市民等への防災知識の普及

大規模な災害が発生したときに的確な判断に基づき行動ができるよう、自主防災組織のリーダーの災害対応能力の向上や市民等へ起震車をとおして地震時の適切な行動を体得する機会を提供するなど、自治会・町内会を通して防災応急対策についての知識の普及を図る。また、生涯学習活動の場における啓発にも努める。

市は、ホームページ等を通じて、防災に関する情報の普及啓発を図るとともに、チラシ、小冊子「[ふじさわ防災ナビ～いま、わたしたちにできること。～](#)」、津波ハザードマップ、土砂災害・洪水ハザードマップの配布などにより、市民一人ひとりや家庭ごとの防災知識の向上を図る。

また、地域住民が参加して作成した地区防災マップにより、地区の防災上の課題や、災害時に緊急避難や救援活動を行う上で必要な情報について、周知を図る。

市は、県の総合防災センターの体験、展示、啓発イベントなどとの連携、温泉地学研究所の調査研究の成果の広報など、県の関連施設との連携を図り、市民の防災知識の向上を図る。

市は、過去に起こった大災害の教訓や災害からの復興を確実に後世に伝えていくために、大災害に関する調査結果や映像を含めた各種資料を広く収集整理し、適切に保存するとともに、一般に公開できるように努める。また、災害に関する石碑やモニュメント等の持つ意味を後世に正しく伝えるよう努める。

津波[災害警戒区域](#)の自主防災組織等の参加の下、平成26年度に作成した自治会町内会ごとの津波避難マップについて、[新たな津波ハザードマップに基づき見直しを行い、訓練等](#)をとおして地域住民への周知を図る。

土砂災害警戒区域の地域住民に対して、土砂災害警戒区域の位置、情報の入手方法、避難方法等に関する周知を進める。

(2) 津波防災に関する普及啓発

市は、津波に関する住民等の知識を啓発するため、津波ハザードマップの配布や看板の設置、電柱・カーブミラーや道路面への標高表示など進める。

市は、新たな[津波災害警戒区域](#)に基づく津波ハザードマップや津波浸水想定CGを活用し、住民等に継続的に周知を図る。また、平成27年3月に県が公表した「津波浸水想定」[や令和3年3月に指定された津波災害警戒区域](#)についても適切な情報提供に努める。

市は、津波ハザードマップが住民等の避難に有効に活用されるよう、その内容を十分に検討する。また、津波浸水予測図や津波ハザードマップについて、土地取引等における活用を通して、住民等にその内容が理解されるよう努める。

市は、津波による人的被害を軽減する方策は、市民の津波災害警戒区域から区域外への避難や高所への避難が基本となることを踏まえて、津波警報、避難指示、津波浸水想定の数値等の意味や内容、徒歩避難の原則、防災に関する様々な動向や各種データ等について、各種媒体を活用して、住民等にわかりやすく継続的に周知する。

(3) 液状化対策及び耐震診断、耐震改修等の普及啓発

市は、県が作成した「建築物の液状化対策マニュアル」により、液状化対策の普及に努める。

市は、液状化危険度マップにより情報提供を行い、普及啓発に努める。

市は、耐震相談に的確に対応できるよう、耐震相談窓口を充実するとともに、耐震診断・耐震改修についての補助制度活用の普及を図り、耐震改修の促進に結びつける。

(4) 高層建築物における防災対策の周知

市は、高層建築物の居住者等に対し、長周期地震動やエレベーター停止への備えや、家具の転倒防止、ガラスの飛散防止や非常食・飲料水の備蓄など防災対策について、小冊子「ふじさわ防災ナビ」等を活用した普及啓発を進め、高層建築物における防災対策の充実を図る。

(5) 帰宅困難者に関する普及啓発

市は、大規模地震発生直後において、救助・救急、消火及び緊急輸送などの応急活動を迅速に行う必要があることから、帰宅困難者の発生を抑制するため、「むやみに移動を開始しない」という基本原則について、九都県市防災・危機管理対策委員会が作成するリーフレットやポスターを活用し、市民、企業、学校、関係団体などへの周知を図る。

また、藤沢駅周辺地域をはじめとする帰宅困難者等対策協議会が作成している帰宅困難者等対策マニュアル、帰宅支援マップにより周知を図る。

(6) 南海トラフ地震対策の普及啓発

市は、南海トラフ地震に関する知識や南海トラフ地震臨時情報が出された場合などにとるべき行動をはじめとする対策の普及啓発に努める。

(7) 水防等に関する総合的知識の普及

水防、土砂災害防止、道路災害防止、地下街等災害防止に関する総合的な知識の普及を図るため、「防災週間」（8月30日～9月5日）、「水防月間」（5月1日～5月31日）、「土砂災害防止月間」（6月1日～6月30日）、「道路防災週間」（8月25日～8月31日）等を通じ、市、県及び防災関係機関と協力して各種講演会、イベント等を実施する。

(8) 家庭における身近な防災対策の普及

市は、市民自らが実施する防災対策として、最低3日分（可能な限り7日分）の食料、飲料水、携帯トイレ、トイレトイレットペーパー等の備蓄、非常持ち出し品（救急箱、常備薬、お薬手帳、懐中電灯、ラジオ、乾電池等）の準備、耐震診断、耐震改修、家具の転倒防止、ブロック塀の倒壊防止、エレベーターにおける閉じ込め防止策、窓ガラスの飛散防止等の実施、消火器、風呂への水の確保、住宅用火災警報器・感震ブレーカーの設置等火災予防対策、災害時の家族の連絡体制、行動についてのルールづくり等、家庭での予防、安全対策、災害時行動についての周知徹底を図る。

(9) 自主的な防災活動の普及

災害時におけるボランティア活動及び自主的な防災活動の普及のため、「防災とボランティアの日」（1月17日）及び「防災とボランティア週間」（1月15日～1月21日）において、市及び関係機関、ボランティア団体が協力して、講演会、講習会、展示会等の行事を実施する。

(10) 防災知識の普及における要配慮者への配慮

防災知識の普及、訓練を実施する際、高齢者、障がい者、外国人、乳幼児、妊産婦等要配慮者に十分配慮し、地域において、要配慮者を支援する体制が整備されるよう努めるとともに、被災時の男女のニーズの違い等男女双方の視点に十分配慮するよう努めるものとする。

(11) 自動車運転者等に対する啓発

自動車運転者及び自動車の使用者に対し、地震発生時における自動車の運行等自粛措置について安全運転管理者等に対する講習、免許の更新を受ける者に対する講習などの機会を捉えて啓発できるよう、関係機関と連携する。

(12) 空き家対策についての啓発

適切な管理が行われていない空き家は、防災面においても地域住民の生活環境に深刻な影響を及ぼしている。

例えば建築部材の破損や不同沈下、基礎等の損傷等により、倒壊のおそれや屋根外壁等の飛散するおそれがある。また、管理が行き届かない空き家は火災発生のおそれがある。

これらは、直接住民に被害をもたらすことや災害時の救出活動・避難活動に支障を及ぼすことが懸念される。

そのため空き家対策について、関係各課と連携して市民への啓発を推進する。

第2節 学校・社会福祉施設における防災教育の推進

(1) 市立学校における防災教育の推進

教育委員会は、地震対策の手引書（「地震—そのとき学校は—（2019年改訂版）」藤沢市

教育委員会)に基づき、市立学校長に対し、児童生徒の退避・保護等、災害発生後の災害応急対策等について、防災教育を実施するとともに、保護者への周知を図るよう指導する。

また、教職員の研修を充実し、防災教育に関する指導力や災害対応能力等の向上を図る。

(2) 社会福祉施設等における防災教育の推進

社会福祉施設等の管理者は、施設の職員や利用者に対して、地震災害等に関する基礎的知識や災害時対応について、理解や関心を深めるため防災教育を推進する。

第3節 企業等の防災体制の確立等

企業、事業所等に対しては、企業等ごとに従業員に対し、積極的に防災教育を行うことや、自衛消防組織等の整備など、啓発を行い、企業等の自主防災体制について周知徹底を図っている。

企業等は、災害時に企業等の果たす役割を十分に認識し、各企業等において災害時に重要業務を継続するための事業継続計画（BCP）を策定し、運用に努める。

BCPをもとに、従業員の防災意識の向上に努める。

第4節 防災関係機関が実施する啓発

防災関係機関は、それぞれ所管する事務及び業務に関する地震防災応急対策について、職員に対し教育を実施するほか、利用者に対しても啓発に努める。

第5節 災害時医療の普及啓発・技術の習得

日ごろから、心肺蘇生法、止血法等市民が行うことができる応急手当について、知識・技術の普及を図る。

医師会の協力を得て、医療関係機関、行政関係者に対する災害時医療等の研修を進める。

第6節 市職員に対する防災教育

市は、職員に対して、総合防災訓練、参集訓練、図上訓練などの各種訓練及び防災に関する様々な研修を通して、職員の災害に対する心構えや防災知識の向上を図る。

さらに、「災害時職員行動マニュアル」を毎年見直すことによって、災害時における各部各課の役割の認識について、一層の徹底を図る。

第7章 防災訓練の実施

災害が発生した場合、発災後の時間の経過に応じて適切な行動をとることが求められる。この章では、そのための訓練及びその実施主体について述べる。

第1節 災害時に期待される役割・行動

災害時において、個人・地域・市など実施主体ごとに期待される役割は、次のとおりである。

表 2-4 災害時に期待される役割・行動

活動単位	実施主体	期待される役割・行動
小  大	個人、家庭	けがをしない、自分の身は自分で守る
	自主防災組織、マンション等	隣近所での人命救助活動、初期消火活動
	指定避難所	生活再建に備えた指定避難所等での活動
	地区防災拠点本部、自治会町内会連合会	地域における生活の再建
	藤沢市	市民の安全確保・生活維持と再建

第2節 防災訓練

災害時には、ライフラインや情報の途絶など、普段とは異なった環境下に置かれることになり、普段できていたことでも災害時には実施が困難になることが予想される。そのような環境下であっても、命や財産を守るため、各実施主体が状況に応じた対応を行う必要がある。

現在、市は、大規模災害発生時を想定した、より実践に近い訓練を国、県、防災関係機関、自主防災組織等と協力、連携して実施している。また、市、地域、防災関係機関等それぞれが主体的に訓練を実施し、防災意識の啓発に努めている。

防災訓練は、各実施主体が災害時に行うべき行動の必要性や行動目的を事前に理解し、練習・体験することで、災害時に迅速・的確な活動を実施できるよう活動に必要な知識や技術等を習得すること、また、訓練に参加することにより防災意識を向上し、地域でのつながり・連携を強化することを目的として実施する。

各訓練においては、市民が積極的に参加できる仕組みを構築し、共助の視点からの的確な防災体制を市民が体得することを進めていく。また、災害時の初動体制を的確かつ効率的に実施できるよう、各訓練を反復、継続的に実施することに努める。

1 市民が主体の防災訓練

災害が発生した場合、公的な支援（公助）を受けるまでは、各家庭、地域など（自助、共助）で災害対応にあたる必要がある。また、避難生活が生じる場合は、生活再建の拠点として指定避難所の運営等を主体的に実施していく必要がある。そのため、実災害をイメージし、自助に

より自らの身を守る行動、共助による初期消火、救出救助、安否確認、避難生活での活動等を中心とした防災訓練を実施する。

なお、訓練の実施にあたっては、高齢者、障がい者、外国人、乳幼児、妊産婦等要配慮者に十分配慮し、地域において、要配慮者を支援する体制が整備されるよう努めるとともに、被災時の男女のニーズの違い等男女双方の視点に十分配慮するよう努めるものとする。

(1) 個人・家族で行う訓練

災害時に自らの身や家族の生命を守り、安全を確保するには、事前にその方法を身につけておく必要があるため、各個人や家族で訓練を実施する。

(2) 自主防災組織で行う訓練

災害時には、自主防災組織が中心となって災害対応にあたる必要があるため、自主防災組織ごとに自主防災力の向上を目的とした訓練を実施する。

(3) **指定避難所**訓練

地域の情報を把握し、円滑に**指定避難所**を運営するには、事前に、**指定避難所**の開設方法や**指定避難所**に求められる役割を確実に学び、身につけておく必要があるため、**避難所運営委員会**ごとに実践的な**指定避難所**訓練を実施する。

(4) 地区総合防災訓練

地区内の自主防災組織が集まり、各自主防災組織が日ごろ訓練している項目の再点検や、自主防災組織間・**指定避難所**間の連携訓練等、地区全体の防災力の向上を目的とした訓練を地区ごとに実施する。

2 企業等が主体の防災訓練

事業所は、災害の発生防止又は発生した場合の被害を軽減するため、消防計画等の定めるところにより防災訓練を実施し、従業員等に対し防災知識の普及を図るとともに、地域における訓練に積極的に参加し、地域との協働を図る。

3 市が主体の訓練

市民の生命、身体及び財産を災害から守るという最も重要な責務を遂行するため、計画的に防災訓練を行うことにより職員及び組織の災害対応能力を高め、災害時における混乱の中で適切に判断し行動できる力を身につける。

なお、訓練の実施にあたっては、防災関係機関や応援職員との連携を考慮することで、より実災害に即した訓練とする。

また、防災の日（9月1日）及び防災週間、又は防災とボランティアの日（1月17日）及び防災とボランティア週間（1月15日～1月21日）の機会を捉えて、各種訓練を実施する。

(1) 総合防災訓練

大規模災害発生時に初動体制確立と実災害に対応するため、防災関係機関の機動力を結集し、即時救援体制の確立を図り、防災協定等の有効性について検証を行い、実効性を確保する。

(2) 津波対策避難訓練

地震発生時に津波が想定されることから、津波警報等の早期伝達、早期避難体制の確立を目的とした訓練を、市民との協働のもと、沿岸地域を中心に実施する。

(3) 水防訓練

風水害・高潮災害からの避難者の安全確保、風水害による被害を軽減するための水防活動訓練を実施する。

(4) 個別の防災訓練

総合防災訓練とは別に、個別の対応訓練を実施する。

職員の動員、情報収集、伝達、災害対策本部設置・運営、帰宅困難者対策等、より実践的な訓練を実施する。

(5) 図上訓練

災害時職員行動マニュアルを基本に、各指揮本部ごとに図上訓練を実施し、その集約として災害対策本部の図上訓練を実施する。

4 防災訓練のマニュアル作成及び周知

住民一人ひとりが自らの命と自分たちのまちを守るためには、日ごろから自主防災組織等での防災訓練をはじめ、**指定避難所**開設の対応など、様々な訓練が重要である。そのため市は、その訓練の方法や役割を示したマニュアル等を作成し、自主防災組織等に周知する。

第8章 防災制度の充実・強化

平常時から災害に備え、災害時には躊躇なく被災者を救助することは、自治体の使命である。そのために、災害対策基本法（1961年）や災害救助法（1947年）など多くの関連する法律に基づいて、防災対策や減災の視点からの取り組み、災害発生後の迅速な復旧・復興への対応が肝要である。

しかしながら、これらへの制度的な対応はまだ十分でないとの指摘もある。この章では、法制度の歴史や藤沢市の取り組みを振り返り、地震、津波、台風、集中豪雨、竜巻など今後起こりうる災害に対し、どのように備えていくかを示すものである。

第1節 災害の歴史に学ぶ

1 歴史史料等に学ぶ

1923年9月1日午前11時58分におきた関東地震は、神奈川県西部から三浦半島さらには房総半島先端にかけてのプレート境界が破壊され動いたもので、M7.9とされている。揺れと津波、大火が7府県を襲い、死者約99,000人、行方不明者約43,400人、全半壊焼失建物が70万棟超という大災害である。関東大震災である。

藤沢では、死者行方不明者合わせて約270名、全壊半壊全焼の家屋は約5,130棟であり、当時の世帯数が約7,100であるので、相当数の家屋被害があったといえる。

これまで、藤沢を含む湘南地方の関東大震災の資料としては、神奈川県による「神奈川県震災誌」、藤沢小学校で編纂された「震災誌」などが基本資料であったが、東日本大震災を契機に2013年に、90年目を迎える関東大震災から教訓を学ぼうという機運が高まり、2012年から2013年にかけて、藤沢市文書館が「ふじさわの震災」や「ふじさわの関東大震災」の展示会を開催し、市内に残る多くの資料を基に、様々な調査研究が進められた。関東大震災における震源と藤沢での揺れの関係、津波の浸水状況など現在の対策の参考になることが数多くある。また、市内には震災の慰霊などのために石碑が数多く設置されており、貴重な事象が記されている。

さらに、藤沢の大地を知ることは、例えば地層や地形の発達状況を知ることは、災害の史実やハザードを理解することにつながる。近年、こうした研究が全国でかなり進められてきている。

こうした史実を学び、今後の災害対策に活かしていくことが大切である。

2 関連法の制定と市の対応

戦後1946年12月に起きた昭和南海地震をきっかけに制定されたのが「災害救助法」であり、枕崎台風やカスリーン台風による水害を受けて、洪水や高潮に際し、水災を警戒し、防御し及びこれによる被害を軽減するために「水防法」（1949年）が施行された。1959年9月26日の伊勢湾台風は、愛知県、岐阜県、三重県及び紀伊半島一帯を中心に死者行方不明者5098人、負

傷者 38,921 人という甚大な人的被害をもたらし、高潮によっても約 15 万棟を超える家屋が全半壊の被害を受けたが、この大災害が「災害対策基本法」（1961 年）成立の契機となった。

その後も、「激甚災害に対処するための特別の財政援助等に関する法律」（1962 年）、活動火山対策特別措置法（1973 年）、「災害弔慰金の支給等に関する法律」（1973 年）、明確な耐震基準が盛り込まれた建築基準法の改正（1981 年）、地震対策特別措置法（1995 年）、被災者生活再建支援法（1998 年）など、そのときの災害への対応状況から法律が制定されてきた。近年の法律の動向については、序論第 1 部第 1 章に示している。

藤沢市においては、災害対策基本法の制定に伴い、藤沢市防災会議条例（1963 年 4 月）を制定し、風水害対応を中心に、災害予防・災害応急対策・災害復旧の観点から地域防災計画を作成した。

同様に、藤沢市災害対策本部条例（1963 年 12 月）と本部規則（1964 年 8 月）を制定し、災害対応の体制を整えた。さらに、1975 年には、消防本部に地震対策課を新設するとともに、市民と市が一体となって、震災の予防、震災の応急対策その他必要な措置を講ずることにより、震災を最小限に止め、市民の生命、身体及び財産の安全を確保することを目的に、藤沢市地震対策条例を制定した。条例では、市・事業者、市民の責務を定めるとともに、**指定緊急避難場所（大規模火災）**の確保をはじめとする防災対策、飲料水や物資の確保をはじめとする震災応急対策および自主防災組織の活動などについて具体的施策を示している。また、地域防災計画地震対策編を 1976 年に策定した。

その後、1988 年に行政組織の改組に伴い、地震対策課を市長部局に移管し、地震防災課を設置し、2002 年の総合防災センター完成に伴い、消防本部とともに移転し、2003 年に災害対策課に名称変更、2013 年に防災危機管理室に組織変更、2017 年の組織改正により防災安全部を設置し、防災政策課と危機管理課に分割・再編されている。

このような制度的な充実、市の体制の充実を踏まえ、多様なかつ規模の大きな災害に対し、円滑かつ迅速な対応が重要となっている。

第2節 復興の視点について

1 災害復興の重要性

阪神淡路大震災、東日本大震災の教訓を踏まえると、復旧の過程から迅速な復興への道筋をつけることが重要な課題となっている。本計画においては、2013 年 7 月の改正において、災害復旧に災害復興対策を加え、震災復興基本計画を初めて位置づけている。

防災と減災に力を入れ、種々の対策を進めたとしても、様々な自然災害に遭うことは避けることができず、被災者が災害前の生活を取り戻し、また被災地が災害前の活力を取り戻すために、地域に適った復興の取り組みを平常時から検討しておくことが重要となる。

2 事前の復興まちづくりの展望

復興の対象は、公共的な建物や都市基盤等だけではなく、被災者の住まいや生活、コミュニティや文化、社会・経済システムなど多岐にわたる。このような市民生活の復興を展望し、実

効性ある対策を進めるには、災害時の脆弱性を調査し、地域の特性を踏まえた将来のまちづくりを、平常時から、地域住民が主体となって検討することが重要である。

そのために、復興対策を総合的かつ計画的に進めることによって、市民生活が再び豊かなものとなるように、2014年12月に制定した藤沢市災害復興条例を活用するとともに、甚大な災害に遭遇したときに、市民生活の復興を速やかに進めるための財源として、2015年4月に創設した藤沢市災害復興基金を活用する。

第3節 総合的な取り組みについて

1 多発する多様な災害への対応について

本市では、1975年6月に、藤沢を地震による災害から守るため、市民と市が一体となって、震災の予防、応急対策等を実施するために、地震対策条例を制定しているが、阪神淡路大震災や東日本大震災による教訓や全国的に多発している土砂災害や大規模な風水害などを踏まえた災害対策あるいは復興対策のことなどを踏まえると、十分な対策を示しているとは言えない。

そのため、多発する自然災害に対する事前の備え、災害時の応急対策、及び復旧・復興対策など、あらゆる災害に対応する基本的考え方を示すことは重要である。過去に藤沢市を襲った災害を乗り越えて誇りある郷土を築いてきた先人の知恵や経験を活かし、自助、共助、公助の考え方を基本に、災害予防、災害応急対策、復旧・復興対策を位置づけた（仮称）災害対策基本条例の検討を進める。

2 藤沢市地域防災対策アクションプラン

多発する多様な自然災害に対応するには、全庁的な連携のもとに、具体的な対策を推進することが重要である。神奈川県では、地震防災について、防災・減災の取り組みを進めるために、減災目標を定めて、具体的対策の推進を図っている。そのため、「神奈川県地震防災戦略」を策定し、9年間での各施策の目標を定めている。

本市においても、地域防災計画に定めた施策を、総合的にかつ計画的に進め、具体的な効果を上げるために、「神奈川県地震防災戦略」や「神奈川県水防災戦略」を参考にして目標を定め、ハード面、ソフト面の対策、備えと応急の対策などに分け、実施計画として年次的に施策を示すことが重要であることから、その実施計画として、藤沢市地域防災対策アクションプランを策定し進捗管理を行う。

各論 I 地震災害対策計画

第1部 総則

第1章 計画の方針

第1節 計画の目的

藤沢市地域防災計画・各論 I 地震災害対策計画は、本市に係る地震災害に関し、防災関係機関を含めた総合的かつ体系的な対策として定めたものであり、この計画を有効かつ適切に活用することによって、災害に強い都市づくりを進めるとともに、市民の生命、身体及び財産を地震災害から保護するとともに、災害の拡大防止と被害の軽減に努め、もって防災の万全を期すことを目的とする。

第2節 計画の構成と位置づけ

1 計画の構成

本計画は、第 1 部「総則」、第 2 部「災害予防対策計画」、第 3 部「災害時応急活動事前対策計画」、第 4 部「災害時の応急活動計画」、第 5 部「災害復旧・復興対策計画」、第 6 部「東海地震に関する事前対策計画」、第 7 部「南海トラフ地震防災対策推進計画」、第 8 部「被災地支援対策」の 8 部構成とする。資料編については地震防災対策を進めていく上で必要な各種マニュアルやデータ、参考文献を一元的に管理し、常に最新情報に更新する。

2 計画の位置づけ

本計画は、災害対策基本法、大規模地震対策特別措置法、南海トラフ地震に係る地震防災対策の推進に関する特別措置法その他の関係法令に基づくものであり、国の防災基本計画及び神奈川県地域防災計画との整合を図り、本市や関係機関が行う地震災害対策及び諸活動を実施する際の基本となる計画である。

この計画に基づく諸活動を行うにあたり、必要と認められる詳細な事項については、防災関係機関において定めるものとする。

第3節 計画への新たな視点

1 背景

平成 23 年 3 月に発生した東日本大震災により甚大な被害を受けたことを踏まえ、国は地震津

波対策を抜本的に見直し、神奈川県も地域防災計画を見直している。また、市の南部が相模湾に面し、海岸沿いに低層な住宅地が広がる本市では、南部地域に居住する方々から、大津波に対する不安の声が強い。また、都市化が進んでいる本市では、災害時における被災者数は多くなることが想定される。

このようなことを踏まえ、今後も高まる地震津波災害のリスクに適切に対処するため、地震災害対策計画について、引き続き見直しを加え、地域の実情に即した実践的で実効性の高い計画とする必要がある。

2 地震津波対策の新たな視点

地震災害対策計画は、東日本大震災で大地震と大津波による被災地の被害状況を目の当たりにした実情と、県内で起きた建物被害や液状化による被害などの実態を踏まえ、市民等の生命を守ること、市民等の生活・社会活動の安定のため、更なる減災に向け、総合的な取組を進めることが重要である。

そのため、序論で示した「減災社会への取組」の考え方に加え、①東日本大震災の経験を踏まえた教訓を活かすこと、②市民、事業者、行政の役割分担の明確化と連携強化、③正確かつ迅速な情報収集と情報提供、④災害発生後の対策について、時間的経過を踏まえた応急対策の構築、⑤地区の特性を踏まえた計画づくりと被災地の復興に学ぶ本市に適した復興計画づくり、という基本的な視点に立つ。

特に、東日本大震災の教訓については、阪神・淡路大震災や新潟県中越地震と合わせて、次項に整理する。

3 過去の大災害の教訓

本市においては、大正型関東地震の被害予測とともに、阪神・淡路大震災（兵庫県南部地震）、新潟県中越地震、東日本大震災（東北地方太平洋沖地震）を教訓として、本計画に反映するものとする。

（1）阪神・淡路大震災（兵庫県南部地震）の概要（平成 18 年 5 月 19 日消防庁発表（確定報））

ア 地震発生日時	1995 年（平成 7 年）1 月 17 日 5 時 46 分
イ 地震名称	1995 年（平成 7 年）兵庫県南部地震
ウ 震央地名	淡路島（北緯 34 度 36 分、東経 135 度 02 分）
エ 規模	マグニチュード 7.3
オ 各地の震度	震度 7 神戸市、芦屋市、西宮市 震度 6 洲本市 震度 5 京都市、彦根市、豊岡市
カ 主な被害	死者 6,434 人、行方不明 3 人、負傷者 43,792 人 全壊住家 104,906 棟

(2) 新潟県中越地震の概要（平成 21 年 10 月 21 日消防庁発表（確定報））

ア	地震発生日時	2004 年（平成 16 年）10 月 23 日 17 時 56 分
イ	地震名称	2004 年（平成 16 年）新潟県中越地震
ウ	震央地名	新潟県中越地方（北緯 37 度 18 分、東経 138 度 52 分）
エ	規模	マグニチュード 6.8
オ	各地の震度	震度 7 北魚沼郡川口町 震度 6 強 小千谷市、新潟小国町 震度 6 弱 長岡市、十日町、栃尾市ほか
カ	主な被害	死者 68 人、負傷者 4,805 人、全壊住家等 3,175 棟

(3) 東日本大震災（東北地方太平洋沖地震）の概要（令和 3 年 3 月 9 日消防庁発表（第 161 報））

ア	地震発生日時	2011 年（平成 23 年）3 月 11 日 14 時 46 分
イ	地震名称	2011 年（平成 23 年）東北地方太平洋沖地震
ウ	震央地名	三陸沖（北緯 38.1 度、東経 142.9 度）
エ	規模	マグニチュード 9.0
オ	各地の震度	震度 7 宮城県栗原市 震度 6 強 宮城県仙台市、茨城県日立市、栃木県宇都宮市ほか 震度 6 弱 宮城県気仙沼市、福島県郡山市、茨城県水戸市 岩手県大船渡市、群馬県桐生市、埼玉県宮代町 千葉県成田市ほか
カ	主な被害	死者 <u>19,747</u> 人、行方不明 <u>2,556</u> 人 負傷者 <u>6,242</u> 人 <u>住家被害</u> :全壊 <u>122,005</u> 棟

(4) 熊本地震の概要（平成 31 年 4 月 12 日消防庁発表日（第 121 報））

（前震）

ア	地震発生日時	平成 28 年 4 月 14 日 21 時 26 分頃
イ	地震名称	2016 年（平成 28 年）熊本地震
ウ	震央地名	熊本県熊本地方（北緯 32.7 度、東経 130.8）
エ	規模	マグニチュード 6.5（暫定値）
オ	各地の震度	震度 7 益城町 震度 6 弱 熊本市東区、熊本市西区、熊本市南区、玉名市ほか 震度 5 強 熊本市中央区、熊本市北区、菊池市、宇土市ほか 震度 5 弱 八代市、上天草市、阿蘇市、天草市ほか

（本震）

ア	地震発生日時	平成 28 年 4 月 16 日 1 時 25 分頃
イ	地震名称	2016 年（平成 28 年）熊本地震
ウ	震央地名	熊本県熊本地方（北緯 32.8 度、東経 130.8）
エ	規模	マグニチュード 7.3（暫定値）
オ	各地の震度	震度 7 益城町、西原村

震度 6 強 南阿蘇村、菊池市、宇土市、大津町ほか
震度 6 弱 阿蘇市、八代市、玉名市、菊陽町ほか
震度 5 強 福岡県久留米市、佐賀県佐賀市、長崎県南島原市
熊本県南小国町、大分県豊後大野市、宮崎県椎葉村ほか
震度 5 弱 愛媛県八幡浜市、福岡県福岡市南区、佐賀県白石町
長崎県諫早市、熊本県荒尾市、大分県大分市、宮崎県延岡市、
鹿児島県長島町ほか

カ 主な被害 死者 273 人、負傷者 2,809 人、全壊住家 8,667 棟

(5) 地震災害の教訓

- ア 昭和 56 年 6 月に改正された建築基準法に基づく新耐震設計基準以前の耐震設計基準の建物や施工上の欠陥をもつ建物が崩壊し、人的被害が集中した。そのため、現存する古い耐震設計基準の建物の安全化方策や被災直後の救出救護体制の確立が課題となった。
- イ 火災が各地で同時に発生し、初期消火体制や消火用水の確保が課題となった。
- ウ 多くの避難者が発生し、指定避難所での応急生活が問題になった。
- エ 全国から多くのボランティアが集まり、避難者や行政の活動支援等を行った。
- オ 電気、水道、ガス等のライフラインが被害を受け、市民生活に打撃を与えたが、自治会、町内会等地域でまとまって対応したところは、比較的早く秩序の回復がなされた。
- カ 震災直後の食料、水、資材備蓄の重要性が認識された。
- キ トイレ対策の重要性が認識された。
- ク 救援物資の受入れ、避難所への配送対策が課題となった。
- ケ 規模の大きな地震が連続発生するなど、地震の揺れの怖さが再認識され、地震発生時の適切な安全確保行動の重要性が再認識された。

(6) 東日本大震災（東北地方太平洋沖地震）の教訓

① 地震・津波対策

- ア 防災備蓄倉庫の築造（目的：食料、簡易トイレ、緊急資材備蓄）
- イ 避難場所での長期停電、緊急時の電源確保として太陽光発電設備の設置
- ウ 緊急体制の構築
- エ 行政と合同で、各避難場所で避難訓練の実施
- オ 津波時の市独自の携帯メール配信サービスの充実
- カ 津波時の防災行政無線放送の有効利用
- キ 津波避難施設や津波避難路の整備
- ク 津波時の火災対策

② 全般的対策

- ア 公共交通機関の機能停止による帰宅困難者への対応
- イ 各ライフラインの耐震化（被害の最小化）
- ウ 迅速な復旧・復興のための地籍調査の実施、道路や下水道の台帳の GIS システムによる構築

- エ ブロック塀の安全対策
- オ 災害時用トイレの増設（学校や公園に）
- カ 照明灯の自然エネルギー化（太陽光発電や風力発電による）
- キ 各家庭への防災情報の伝達手段の多様化
- ク 建築物応急危険度判定
- ケ 避難行動要支援者名簿を活用した実効性のある避難対策

③ 建築物

- ア 大空間の天井落下、損傷により人的被害が発生したことから、構造体の耐震化だけでなく、非構造部材の耐震化についての重要性
- イ 長周期地震動の影響により震源から遠方の超高層建築物においても大きな振幅が観測されたことから、その対策の必要性
- ウ 津波被害を受けた沿岸部においては甚大な人的被害に加え、波圧や漂流物の衝突により、多くの建築物が損壊して、特に木造住宅は跡形もない状況であり、津波被害の規模の甚大さの認識
- エ 湾岸や河川下流域等の埋立地を中心に広範囲にわたって液状化現象によりマンホールの突出や建築物の不等沈下等が発生したことから、液状化対策の重要性

④ 橋りょう

橋りょうにおいては、東日本大震災を経て、平成 8 年改正以降の基準に基づいて耐震化が図られた橋では、地震動による致命的な被害は見られず、耐震性の向上に効果を発揮していることが確認された。しかし、一方で、津波のような外力に対する抵抗性は従来の設計基準では考慮されておらず、今後の課題として新たに認識された。

第2章 被害想定

本市では、これまで、相模トラフを震源とする南関東地震（関東地震の再来）が今後起こりうる最大規模の地震と考え、神奈川県が、平成 9 年度、10 年度に実施した、県全域を対象とした「神奈川県地震被害想定調査」結果から、市内の被害想定結果をまとめてきた。

しかしながら、東日本大震災では、国内観測史上最大となるマグニチュード（M）9.0 という巨大地震と、地震により引き起こされた巨大津波により、死者と行方不明者をあわせると 2 万人に近い甚大な被害が発生した。

そのため、今後の地震災害対策にあたっては、歴史的な研究や科学的な知見を踏まえ、あらゆる可能性を考慮した最大規模の地震と津波を想定する必要がある。

本市としては、神奈川県が平成 25 年度から 26 年度に行った「神奈川県地震被害想定調査」（平成 27 年 5 月）と、県が平成 26 年度末に公表した「津波浸水想定」を基本に、被害想定をまとめた。

第1節 地震被害の想定

地震の想定については、県が想定した 6 つの地震のうち、本市に及ぼす影響が最も大きい大正型関東地震とする。

想定条件及び想定地震の概要と、全県での想定結果は次のとおりである。

1 想定条件

- | | |
|----------|----------------------|
| ア 地震発生条件 | 冬の平日 18 時 |
| イ 風速・風向 | 近年の気象観測結果に基づく地域ごとの平均 |

2 想定地震

大正型関東地震の概要は、表 1-1 のとおりである。

表 1-1 想定地震の概要

	大正型関東地震
震源域	相模トラフ
規模	M8.2
本市における震度	6 弱～7
過去の活動状況	相模トラフを震源域とするモーメントマグニチュード 8.2 の地震である。1923 年の大正関東地震を再現した地震である。1703 年元禄地震も過去の地震として知られている。
地震発生の可能性	地震調査研究推進本部による長期評価では 30 年以内に発生する確率は、ほぼ 0～2% である。今後 100 年先頃には、地震発生の可能性が高くなっていると考えられる。

(首都直下地震モデル検討会が平成 25 年度 12 月に発表した「首都直下の M7 クラスの地震及び相模トラフ沿いの M8 クラスの地震等の震源断層モデルと地震分布・津波高等に関する報告書」より)

3 想定結果

神奈川県地震被害想定調査結果（平成 25、26 年度）に基づき、大正型関東地震による被害想定結果は、次のとおりである。また、本市における被害想定結果は表 1-2 のとおりである。

(1) 大正型関東地震の想定結果

ア 震度

県のほぼ全域で震度 6 弱以上となっており、震度 6 強以上の分布が広範囲に及んでいる。県の西部から中央部、そして東部の一部で震度 7 が予想される。

イ 津波

相模湾岸の各市町では、3m～5m 以上の津波が予測される。特に三浦半島西側の横須賀海岸付近や大磯海岸付近では最大で 8m 弱、本市付近では最大で 6.5m の津波が生じる。

ウ 被害

被害は全県に及ぶと想定されるが、県の中央部から西部の地域、東部の地域、海岸や河川沿いの沖積低地で被害が大きくなると想定される。建物の被害は、全県で全壊棟数が 393,640 棟、半壊棟数が 410,160 棟と想定される。火災については、全県で 1,570 件と想定され、焼失棟数は 169,780 棟数に達すると想定される。

全県での人的被害は、死者 31,550 人、重症者 11,790 人と想定され、津波による死者は 12,530 人である。経済的な被害額は、直接被害が約 48.9 兆円、間接的な被害としては、生産・サービスの低下、交通支障による影響が想定される。

表 1-2 想定地震による藤沢市内の被害想定

項目		想定地震	大正型関東地震
建物 被害	全壊棟数(棟)		28,010
	半壊棟数(棟)		21,550
火災	火災件数(件)		120
	焼失棟数(棟)		9,380
自力脱出困難者(人)			5,060
要配 慮者	避難 者数	高齢者(75才以上)(人)	20,410
		要介護者3以上(人)	5,930
人的 被害	死者数(人)		3,260
	負傷者数(人)		12,090
	うち重症者数(人)		820
エレベーター停止台数(台)			650
エレベーター閉じ込め件数(件)			480
ライフ ライン	電力	停電件数(軒)	219,590
	都市ガス	供給停止件数(世帯)	133,830
	LPガス	ボンベ被害(本)	700
	上水道	被害箇所数(箇所)	1,100
		断水人口数(直後)	336,830
	下水道	被害延長(km)	190
		機能支障人口数	46,030
通信	不通回線数(回線)	155,280	
避難者数(人) ※避難所外避難者含む	1日後		237,900
	4日後		237,900
	1ヶ月後		193,720
帰宅困難者数(人)	直後(一時)		26,300
	1日後		26,300
	2日後		26,300
災害廃棄物(万t)			619
経済被害	建物被害(億円)		23,020

第2節 津波被害の想定

津波は、海底で発生する地震に伴う海底地盤の隆起・沈降や、海底における地すべりなどにより、その周辺の海水が上下に変動することによって引き起こされる。

津波は何度も繰り返し押し寄せたり、複数の波が重なって高い波となることもある。初めに到来した波(第1波)が最大とは限らず、第2波、第3波、或いはそれよりも後で第1波から数時間以上経過してから最大の波が到来することもある。

本市においては、護岸背後に家屋が多く立地していることに加え、河川に沿って平坦地となっている。そのため、津波が護岸を越えて氾濫したり、津波が河川に沿って遡上することによる浸水被害が懸念される。

津波の想定については、県が平成 24 年 3 月に公表した津波浸水予測図を基に、第 1 波が本市に到達するまでの時間が最も早く、規模の大きい南関東地震と、本市に到達する津波高が最も高く、浸水区域が最大となる慶長型地震を、避難体制を整備するにあたっての最大クラスの津波と想定していた。

しかしながら県は、内閣府が設置した「首都直下地震モデル検討会」が示した最新の科学的知見をもとに、神奈川県沿岸地域における「津波高さ」又は「浸水域」が最大となる 5 つの地震による「津波浸水予測図」を平成 27 年 2 月末に公表し、さらにこの予測図をもとに「浸水域」と「浸水深」が最大となるように重ね合わせた「津波浸水想定」（津波防災地域づくりに関する法律第 8 条参照）を設定し、3 月末に公表した。

藤沢市では、この「津波浸水想定」をもとに本市沿岸における最大クラスの津波となる「相模トラフ沿いの海溝型地震（西側モデル）」を津波避難体制を整備するにあたっての最大クラスの津波と想定する。

表 1-3 想定津波の概要

想定地震	相模トラフ沿いの海溝型地震(西側モデル)
震源域	相模トラフ
規模	マグニチュード 8.7
震度	全県で震度 7
発生確率	30 年以内ほぼ 0% (2000 年から 3000 年あるいはそれ以上の発生間隔)
本市への第 1 波の到達時間	6 分
最大津波高さ	11.5m (到達時間 12 分)
最大浸水面積	4.7km ²
特徴	発生後 40 分後くらいまでに繰り返し押し寄せる。 20 分後以降は高さ 2m 前後の津波である。

この津波の市沿岸での最大津波高さと最大津波到達時間が示されているのは、湘南港海岸、片瀬漁港海岸、藤沢海岸の 3 地点であり、それぞれ次のとおりである。

	最大津波高さ	最大津波到達時間
ア 湘南港海岸	11.5m	12 分
イ 片瀬漁港海岸	7.9m	11 分
ウ 藤沢海岸*	8.8m	8 分

*茅ヶ崎市境から片瀬漁港海岸西側まで（平成 27 年 3 月神奈川県津波浸水予測図より）

第 3 節 想定される被害状況

1 液状化被害

砂地盤の液状化現象が注目され始めたのは、昭和 39 年の新潟地震からである。その後、昭和 58 年の日本海中部地震においても家屋、堤防、港湾施設及び農地が液状化により大きな被害を受け、この液状化現象が近年一層重要視されてきている。

神奈川県においても、大正 12 年の関東大震災の際には、相模川の河口部、横浜市の低地部、川崎市の多摩川流域に液状化が生じた記録が残っている。神奈川県地震被害想定で用いた液状化の判定方法は、PL 法を用いており、この方法は、地震による力の強さと砂が持っている強さを比較して判定するものである。

過去の液状化の事例を見てみると、沖積層の砂層及び砂礫層に多く発生しており、今回は沖積層の砂層及び砂礫層を中心に判定を実施している。

東日本大震災による首都圏の液状化被害は、神奈川を含む 1 都 5 県の計 64 市区町村で確認された。臨海部の埋立地を中心に、住宅の傾斜や道路の沈下などが発生している。神奈川県内では、横浜市港北区の住宅地での住宅の傾き、金沢区では地下駐車場の浮き上がりなどが生じた。

過去の液状化の事例を見てみると、沖積層の砂層及び砂礫層に多く発生しており、神奈川県地震被害想定では沖積層の砂層及び砂礫層を中心に判定を実施している。

神奈川県地震被害想定で用いた液状化の判定方法は、PL 法を用いており、この方法は、地震による力の強さと砂が持っている強さを比較して判定するものである。

平成 27 年 3 月神奈川県作成の「神奈川県地震被害想定調査」によると、大正型関東地震において、液状化の可能性が高い地区は南部の市街地及び境川、引地川沿いにみられる。

北部は、台地状地域のほとんどが液状化の可能性のない地域であるが、湘南台、長後、六会、善行、大庭の引地川や境川沿いに液状化の可能性がやや高い地区がみられる。

2 崖崩れ被害

本市は、平坦部と丘陵地からなる都市で、台地及び丘陵地は市域の約 60% を占め、丘陵末端部は、すべて崖状を呈している。また、最近の宅地造成により、人工的な崖も年々増加しているのが現状である。

これらの崖の中で、土質、形状、湧水等の調査から、急傾斜地崩壊危険箇所が 98 箇所存在する。

そのうち、「急傾斜地の崩壊による災害の防止に関する法律」（以下、「急傾斜地法」という。）に基づく急傾斜地崩壊危険区域は 18 区域が指定されている。また、「土砂災害警戒区域等における土砂災害防止対策の推進に関する法律」（以下「土砂災害防止法」という。）に基づく土砂災害警戒区域 184 区域（うち土砂災害特別警戒区域 174 区域） の指定がされている。

また、阪神・淡路大震災や新潟県中越地震時に大規模盛土造成地における地盤の滑動崩落による被害が多数発生している。

地震時の崖崩れは、規模も大きく、広範囲に被害が生じるおそれがある。

3 道路被害

本市の市街地は、湘南砂丘の沖積低地部に発達し、この地域に人口の約 70%が居住している。この沖積低地部は、地震に対し最も弱い地盤といわれている。したがって、この地域の道路や橋りょうは、地割れや陥没のため相当の被害があるとみられる。

地震による道路の被害様相を分類すると、次のように予想される。

ア 形状による被害想定

(ア) 築堤部（盛土部）

埋立地、沖積層のある地域では路肩や法面の崩れ、亀裂、陥没、沈下、隆起がみられ、特に高い築堤については、地すべり、地崩れが起こる。

(イ) 切取部（切土部）

切取法面の崩れ、土留壁の亀裂及び崩壊が主であるが、法面崩壊のなかにしばしば地山が大きくずり落ちる場合が多い。

(ウ) 片側切取、片側盛土部

山間部で多く見られるが、盛土と地山のなじみがよくないため、盛土部のずり落ちが生ずる。

(エ) 舗装部

コンクリート舗装では、目地部分の高低の崩れや横すべりが生ずる。部分的に舗装部分が重なり合って通行不能となる。

アスファルト系の舗装では路面の不陸が生じたり、亀裂が生ずる。

イ 応急活動のための障害及び条件

道路障害は、道路構造物の破壊だけでなく、道路際の建物の崩壊又は火災、道路付属物（電柱、信号、標識等）の倒壊、埋設物の破壊、車両の火災、崖崩れ等道路環境の破壊によってその機能を失うので、応急活動上の障害及び条件は、次のように例示する。

(ア) 市内沖積部分の道路は、亀裂、陥没等によって走行が困難な状態となるが、それ以外の地域の道路は、亀裂、陥没はないものとする。

(イ) 交通渋滞のため、幅員 10m未満の道路及び市内の主要交差点は、通行できないものとする。ただし、夜間で交通量の少ない場合は通行可能とする。

(ウ) 沖積層地域では、道路の両側に木造家屋が密集している場合は、倒壊家屋の路上へのはみ出しを両側で 7m、停車車両幅員 4m、通過車両幅員 2.5mと算定し、それ未満の道路は通行不能とする。ただし、片側木造の場合は 3.5mをみる。

(エ) 道路に面して、高さ 10m以上の崖（切通しを含む）がある場所は、通行不能となることを考慮する。

(オ) トンネルのあるところは、抗口付近の崩落により通行不能となることを考慮する。

4 橋りょう被害

一般に軟弱地盤にあるものは、下部構造である橋台、橋脚等の傾斜、滑動、沈下、倒壊、亀裂等が生ずるが、特に無筋コンクリート造のものは相当の被害を受ける。

上部構造では、橋面舗装等の剥離、亀裂、伸縮継手等の移動、橋桁では地震で発生する水平力や、津波で発生する水の浮力によって落橋が起こる。

5 水道施設被害

水道施設は、大部分が地下埋設施設であるので地盤の軟弱、管路の方向と地震動の方向の関係、埋設の深さ等が大きく関係してくる。軟弱地盤、地層界、地形の変化する箇所における管の被害が大きい。

また、埋設の度合いが深いほど抵抗土圧が大きいため、被害が少なくなると考えられている。さらに埋設部から地上に立ち上がる水道管などの管路は、最も被害を受けやすい。

ア 浄水場

寒川浄水場は、停電になった場合、自家発電設備が稼働され年間平均供給量の約 80%の送水となることが予想される。

イ 配水池

配水池流入弁及び流出弁のフランジ部の破損が予想されるが可とう性継手により、被害は一部に限定される。また、配水池躯体部の被害は、小規模に留まることが予想される。

ウ 送水管及び配水管等

地震によって最も大きな被害が想定されるのは、小口径の配水管及び家庭引込みの給水管である。配水管は、市内全域にわたって、網目状に配管されており、具体的にどこが損壊するということは特定できない。ただし、一般的に送配水管の被害は、主として次のような箇所に多発する。

(ア) 沖積層の厚い地域

(イ) 地質構造が変化する境界線

(ウ) 水管橋の立ち上がり部分、配水ポンプ直結部、管路と構造物の連結部分

(エ) 老朽管路及び異形管の多い管路

また、地震被害発生と同時に、停電による浄水場の送水停止、飲料水確保のための配水池流出弁の閉止、配水管の被害等により、給水を停止せざるを得ないことが予想される。

6 消防水利施設被害

ア 消火栓

消火栓は、関東大震災と同程度を想定するならば、使用不能になると思われる。

イ 防火水槽

防火水槽は、地盤の強弱によって耐震程度は異なってくると思われる。

地下埋設防火水槽は、一応被害はないと思われる。ただし、3の道路被害想定による消防車の進入不可能道路に面する防火水槽については、可搬ポンプを活用する。

ウ プール

プールは、鋼板、FRP、アルミ製のもののみ使用可能とし、コンクリート造は亀裂等から漏水があると想定する。

エ その他の水利

河川、海等の利用は、地盤軟弱地では土堤道路の損壊によって、車両の接近は困難となる場合も想定される。

7 下水道被害

下水道管には、大部分は上水道管のような内圧がなく、汚水、雨水を自然流下方式で処理する施設となっているので、その分布している地形や地盤に大きく影響される。

一般には、管に多少の亀裂が生じてても流下能力には決定的な打撃はないものと判断される。しかし、沖積層の厚い地域や地盤構造の変化する境界線、老朽管のある地域等は、当然損傷等の被害が起きることは十分予想される。また、市域の南部や河川沿岸付近の区域等は液状化による被害が想定される。

ア 下水道処理施設

施工年度が古い下水道処理施設は、現在の耐震基準を適用すると耐力が不足し、被害が想定される。

また、浄化センター・ポンプ場の主たる電源については電力を使用しているため、変電所被災等の広域的な停電や送電設備の故障による機能障害の被害が想定される。

そして、海岸近傍の浄化センター・ポンプ場は、津波の浸水被災による電気機械設備の破損等の被害に加え、津波荷重や漂流物の衝突による構造躯体の破壊等の被害が想定される。

イ 下水道管路施設

管渠の材質、施工年度、土被り等の様々な埋設条件の違いにより、亀裂や破損等の被災や、管渠の継ぎ手部の抜け出しやずれ等の損傷により、内部に土砂が流入し、流下機能が

低下するだけでなく道路陥没被害も想定される。

また、液状化の被害による管渠のたるみ、蛇行、抜け出し等の被災や、マンホール躯体の浮き上がり、ずれ等の被災で管渠へ土砂流入が発生し、管路閉塞による流下機能の損失被害が想定される。

8 電気通信施設被害

地震発生と同時に市内全域にわたって広範な電話不通地域の発生が想定される。特に沖積層が厚く、かつ、それが広範囲に分布している市街地においては、地震動による液状化等の発生に伴い地下設備の線路、管路等の切断、損傷被害が多数発生するものと想定される。架空設備においては、地震動による電柱の損傷等の直接被害と併せて火災によるケーブル損傷の被害も想定される。

また、交換所の建物等は、耐震対策を施しており、大きな被害はないものとする。

ア 所内設備

(ア) 交換設備

交換設備は、耐震工法に基づき設置されているが、見舞呼等の通話が集中的に発生するので重要通信の確保に向け一般加入電話からの通話は原則として、利用制限を行う。

(イ) 電力設備

交換所内の電源設備は、耐震工法に基づき設置されている。停電対策として非常用発電機・蓄電池を設置している。

イ 所外設備

(ア) 地下ケーブル

地下ケーブルは、交換所から管路、マンホール等を経由して地上の電柱に上がっている。地下に埋設されていることから、地盤の影響を直接受ける。

(イ) 電 柱

地震動の揺れによる傾斜等の被害発生が予想される。

(ウ) 架空ケーブル

地震動の揺れによる電柱の傾斜等の影響による被害が予想される。また、二次災害である火災の発生と類焼により被害を受ける。

9 電気施設被害

架空送配電施設は、地震動に対し十分耐えうる設計になっているが、軟弱地盤箇所、土砂崩

れ等の二次的災害を受け、被害が発生すると考えられる。

ア 送電設備

(ア) 架空線

地震動、土地の隆起、陥没、地割れ等の地形変動による損傷及び火災による焼損がある。

(イ) 地中線

地盤の不等沈下、支持部、取付部の相対変異による被害が生ずる。

イ 配電設備

(ア) コンクリート柱

地震動による直接損傷、地すべり、地割れ等による傾斜、倒壊の被害が生ずることが予想される。

(イ) 木柱

地盤軟弱地域等は、倒壊、傾斜等の被害が発生し、また、火災による損傷被害を受けるものと予想される。

(ウ) 電線

振動による異常張力の断線、路上垂れ下がり、火災による損傷被害が生ずる。

(エ) 変圧器

電柱の倒壊による破損、台上のずれ等により停電の原因となる。

(オ) 引込線

電柱と家屋の固有震動数の相違により、支持点脱落又は断線が考えられる。

10 都市ガス施設被害

高圧ガス導管、中圧ガス導管等の重要施設については、阪神・淡路大震災クラス（震度 7 クラス）の地震に耐えられるように設計・建設されていることから、供給に支障を与える被害は受けず、供給継続が可能と想定している。低圧導管については、次のとおり想定される。

ア 低圧ガス導管

低圧導管の被害は、直接的には土砂の流動化又は断層等による変位、地盤の陥没、隆起、地割れ及び間接的には、護岸の崩壊、橋桁の落下、他の埋設物の崩壊等によって局所的な被害の発生が予想される。

導管の材質は鋼管と鋳鉄管、ポリエチレン管等が使用されている。

その中で、継手がねじで接合される鋼管で小口径の支管、供給管では、ねじ部における折損が想定される。

しかし溶接された鋼管や、機械的に接合された鋼管・鋳鉄管は過去の大地震等の経験より、被害は少ないと想定される。

さらに、ポリエチレン管については地盤の変状に追従する、非常に耐震性に優れた素材となっており、被害の発生は極めて少ないと想定される。

1 1 鉄道施設被害

駅舎、線路、信号施設、電気設備、高架、橋りょう等の鉄道施設は、地震発生と同時に次のような被害原因により JR、私鉄ともすべて不通となる可能性が高く、輸送機能は、麻痺状態となることが考えられる。運転中の列車、電車については、地震発生により自動的に運転を停止する装置も順次設置されつつあるが、関東大震災の時の列車転覆事故にみられるように、地震発生時における走行列車、電車の走行位置が、山崩れ、線路路肩の崩壊、高架橋りょうの落下等の原因と同一地点で同時に合致すれば、脱線転覆等の事故が発生し、被害が拡大することが考えられる。

ア 線路

埋立部分、盛土部分等を中心に路盤陥没、土砂崩壊のため、いたるところで屈曲折損する。

イ 高架、橋

老朽橋を中心に破損、落下する。

ウ 土留、擁壁、高築堤

損傷、崩壊する。

エ 駅舎

木造建物は倒壊する。

オ 信号機、架線

信号機の倒壊、架線の損傷、断線、垂れ下がり等の被害が多数発生する。

カ 変電所、電気系統設備

建物損壊、器具、計器の破損等多数発生する。

1 2 危険物施設等の被害

ア 屋外貯蔵タンク

十勝沖地震は、新潟地震と比較すると地震の規模は大きく、タンクの被害程度は、震度 6 の苫小牧で基礎が 2 cm 低下したため、わずかに傾斜したタンク 2 基、震度 5 の函館市においては、10 度傾斜したタンクが 3 基あった。

また、阪神・淡路大震災で基礎が沈下又は傾斜したのは 123 基で全体の 1.8%であった。

これらは、地盤との関連による耐震性が要求されていなかったものと思われるので、本市のこの種の施設についても、傾斜による油のもれ等による事故発生の可能性はある。

イ 防油堤

土盛のものは被害が少なく、鉄筋コンクリート製、鉄筋コンクリートブロック積の順に被害発生率が大きいと予想される。

ウ 地中配管

高圧ガス及び油類の配管については、地盤の不等沈下や震動によって損傷が発生するものと予想される。

エ 高圧ガス施設

屋外貯蔵タンクと同様にみているが、可燃性ガスが漏えいした場合は、火災と結びつく危険性が高い。

第2部 災害予防対策計画(都市の安全性の向上)

地震災害時に、被害を未然に防止、軽減するという減災の考え方をさらに推進するために、市及び関係機関が、施設整備や公共事業等を実施するにあたり、都市の安全性の向上を図る予防対策を定める。

章	節	実施担当
第 1 章 都市防災化計画	第 1 節 都市計画の推進	本部事務局・計画建築部指揮本部・都市整備部指揮本部・道路河川部指揮本部・下水道部指揮本部
	第 2 節 都市施設整備の推進	経済部指揮本部・都市整備部指揮本部・道路河川部指揮本部・鉄道事業者
	第 3 節 ライフラインの整備	下水道部指揮本部・県営水道・東京電力パワーグリッド(株)・東京ガス(株)・LP ガス協会・NTT 東日本
	第 4 節 建築物耐震化の推進	計画建築部指揮本部
	第 5 節 崖崩れ災害等予防対策の推進	計画建築部指揮本部
	第 6 節 液状化予防対策の推進	本部事務局・計画建築部指揮本部・都市整備部指揮本部・道路河川部指揮本部・下水道部指揮本部
第 2 章 防災施設等整備計画	第 1 節 公共施設の安全化・防災機能の強化	企画政策部指揮本部・計画建築部指揮本部
	第 2 節 空地管理計画	企画政策部指揮本部
	第 3 節 消防体制の整備	消防局指揮本部
	第 4 節 防災備蓄倉庫及び防災資機材の整備	本部事務局・消防局指揮本部・教育部指揮本部・地区防災拠点本部
第 3 章 危険物等災害予防計画	—	消防局指揮本部
第 4 章 津波災害予防の推進	—	本部事務局・福祉部指揮本部・教育部指揮本部・計画建築部指揮本部・都市整備部指揮本部・道路河川部指揮本部・下水道部指揮本部・消防局指揮本部
第 5 章 地区防災計画の推進	第 1 節 江の島防災計画	本部事務局・経済部指揮本部・計画建築部指揮本部・地区防災拠点本部

第1章 都市防災化計画

第1節 都市計画の推進

【現状】

都市計画では、都市の健全な発展と秩序ある整備を図るための土地利用、都市施設の整備及び市街地開発事業に関する計画を定めている。

この都市計画を推進し、だれもが安心して暮らすことができる、災害に強い都市づくりを目指して、安全で快適な都市環境の創造に努めている。

都市防災に係る具体的な施策を進めるにあたっては、都市防災に関する都市計画の方針に基づき、土地利用、基盤施設、市街地整備における各種事業・施策を体系的にとらえ、総合的・計画的な展開を図る。

本市における都市計画の概要については、次のとおりである。

表 2-1 都市計画の概要

① 行政区域		6,956 ha
② 都市計画区域		6,956 ha
③ 市街化区域		4,754 ha
④ 市街化調整区域		2,202 ha
⑤ 地域地区		
	ア 用途地域	
	(ア)第1種低層住居専用地域	2,196 ha
	(イ)第2種低層住居専用地域	33 ha
	(ウ)第1種中高層住居専用地域	297 ha
	(エ)第2種中高層住居専用地域	83 ha
	(オ)第1種住居地域	719 ha
	(カ)第2種住居地域	196 ha
	(キ)準住居地域	130 ha
	(ク)近隣商業地域	158 ha
	(ケ)商業地域	171 ha
	(コ)準工業地域	293 ha
	(サ)工業地域	115 ha
	(シ)工業専用地域	363 ha
	イ 防火地域	30 ha
	ウ 準防火地域	1,723 ha
	エ 高度利用地区	2 ha
	オ 景観地区	2 地区 約 63 ha

	力 風致地区	5 地区	約 584 ha
⑥	都市計画道路	75 路線	約 162.19 km
⑦	都市計画公園	193 箇所	約 258.42 ha
⑧	都市計画緑地	5 箇所	約 81.00 ha

(平成 31 年 3 月 31 日現在)

【課題】

東日本大震災をはじめ国内外の大地震や異常気象等による災害の多発により、都市の安全に対する市民の危機意識は高まっており、これまで整備した都市基盤や都市機能等守るべき都市の財産（社会資本）の増大等様々な課題を抱えている。

都市の安全性を高めるために、用途地域を適正に配置し、計画的な土地利用を進めることが、災害に強く安全な都市づくりを形成する基本である。そして、幹線道路やその沿道の耐火建築物等による延焼遮断帯の形成、農地や斜面緑地等の自然的防災空間の保全、建築物の不燃化や耐震化等により、地震に強い都市構造の形成及び都市拠点等における防災力の強化が課題である。

また、市民と行政の協働による地域の防災力の向上が求められている。

災害後の復興に向けては、都市計画や都市施設に関わる様々な情報のシステム化とバックアップ体制が求められる。

【取組の方向】

災害に強い都市基盤の構築とともに、地域の安全・安心を高める取組により、災害に対する予防対策を推進するとともに、減災の視点から被害を最小にする都市づくりを推進する。

【主な事業】

1 都市の不燃化と都市計画

安全で快適な居住環境の保全及び創造の観点から用途地域を適正に配置し、さらに避難路、避難地となる主要な道路、公園・緑地等の整備の推進により、都市の防災性の向上、災害に強い都市づくりを推進する。また、防火地域は、原則、商業地域の容積率 600%以上の区域について、準防火地域は、準工業地域・工業地域・工業専用地域を除く区域のうち、建ぺい率 60%以上かつ容積率 200%以上の区域について指定し、都市の不燃化及び延焼の拡大防止に努める。

本市では、市街化区域の約 36%で区画整理事業による都市基盤整備を進めてきており、市街地の防災性及び災害時における一定の安全性が確保されている。今後も、敷地の細分化を抑制するとともに、緑地の確保等を促進し、防災性の維持に努める。

災害危険度調査の結果や各種ハザードマップの内容を踏まえ、次期都市マスタープランの改定の際には防災都市づくりの観点を一層充実させる。

2 防災を踏まえた土地利用の推進

本市の市街地は都市基盤の整備が行われ、成熟した市街地となっている。その市街地には大

規模な宅地や工場があり、産業構造の転換の中で、その土地利用転換がこの十年進んでいる。

このような土地利用転換や都市施設の新設・更新に際しては、防災空間の確保や建物の防災機能の誘導など、周辺の市街地状況を考慮した防災対策を図る。また、多くの交流人口を抱える都市拠点及びその周辺については、帰宅困難者対策をはじめ災害時を見据えた安心・安全の取組を推進する。

3 地区計画制度等の活用

地区計画制度は、地区の特性等に対応し、建築物の形態・敷地等に関する事項を一体的に定め、良好な市街地環境の形成を目指す制度である。

このような地区計画制度等を活用することにより、建築物の壁面位置や敷地規模等の制限を行い、地震に強く、安全で快適なまちづくりを推進する。

4 地域の防災力の向上

古くからある市街地では、幅員 4m 未満の狭い道路が多く、同時に木造の住宅が立地している割合が高い場合が多い。この状況では、地震時に倒壊する家屋により道路が遮断されるおそれが高い。

そのため、避難と救助の視点から地域防災力の向上を図るため、市民との協働によるきめ細かな都市づくりとして、狭い道路の解消とともにブロック塀の安全対策を進める。

また、市民とともに地区の防災危険度を減少させる方策を検討し、地区の防災計画づくりを進める。

市街化区域内にある農地は、災害時には地域にとって有効な避難地となるため、農業者との連携を図り、確保を進める。また、生産緑地地区に指定している農地についても、災害時における連携を図る。

5 津波防災地域づくりの推進

東日本大震災の教訓を踏まえ、想定される最大クラスの津波と発生頻度の高い津波に対し、**津波災害警戒区域に指定されたことから、区域内**に居住する人々等の生命を守るため、津波防災地域づくりを総合的に推進するため、災害対策部門と建設部門など関係部門の連携を図り、**津波避難対策を強化していく**。推進計画は、都市マスタープランとの調和、景観計画その他のまちづくりに関する計画及び地域防災計画とも相互に整合が保たれるよう留意する。

「南海トラフ地震に係る地域防災対策の推進に関する特別措置法」による特別強化地域に指定されたことを踏まえ、津波対策緊急事業計画を関係部門が連携し策定する。

6 都市計画等の情報の構築とバックアップ体制の確保

大規模地震等による被害が想定される中で、復旧・復興を迅速に進められるようにするため、国土調査法に基づき、地籍調査を計画的に推進する。

道路や下水道の整備情報、住居情報、防災や消防の情報、都市計画情報などの地図情報を統合したシステムは、災害時の復旧や復興のために広く活用できるため、その構築とバックアップデータの保管・管理を行う。

第2節 都市施設整備の推進

道路、公園等の施設は、地震災害による被害の拡大を防止する上で重要な役割を果たすものであり、避難、消火、救助・救急等の緊急活動のほか、地震火災における延焼遮断帯としても有効である。

これらの施設が地震発生時に必要な機能を発揮しうよう事前に整備しておくことは、被害を最小限にとどめる上からも極めて重要であることから、これらの施設の整備を積極的に進めていく。

1 道路の整備

【現状】

道路は、幹線道路網を成す都市計画道路と、それ以外の道路に大別される。都市計画道路は、自動車が走行する交通処理機能のみならず、街区の骨格となる市街地形成機能等を有する都市施設であり、緊急物資の輸送、市民の避難、延焼遮断機能等の防災上の機能も有する道路である。

本市の都市計画道路網は、市内の都市拠点や近隣都市を結び、相互の連携強化を図るため、計画的に格子型のネットワークを形成するよう配置している。その整備状況は、令和元年度末までに、計画延長約 162km のうち、約 125km、約 77%が整備済となっている。一方、未着手路線・区間は、市域南部を中心に約 20km に及んでおり、防災機能向上のためには、継続的な都市計画道路の整備が必要である。

大規模な地震等の災害が発生した場合に、救命活動や物資輸送を円滑に行うため重要な役割を担う神奈川県指定の緊急輸送道路については、国道、県道を中心に指定されている。

また、既存道路についても拡幅改良、歩道新設、バリアフリー化、電線類の地中化等の事業を実施しており、安全対策、良好な景観形成等のほか、避難路や延焼遮断帯等、防災機能の強化を図っている。

その他、幅員 4m に満たない狭あい道路の問題は、古くから市街地を形成してきた地区ほど深刻であり、歩行者などの通行が危険であることや日照や通風を妨げるといった日常生活における問題だけでなく、消防自動車等の緊急車両の進入が困難であるなど、災害・緊急時に支障を来す場合がある。そのため、狭あい道路の解消の事業は、昭和 62 年度から進めており、令和元年度末までに約 125,062m（片側の延長）が整備されている。

また、歩道橋やデッキについては、順次耐震化を進めており、トンネルについては、安全点検を実施している。

【課題】

災害を予防するため、道路網の整備は都市計画道路等幹線道路の整備と防災面での機能向上

につながる既存道路の機能確保という両面から行う必要がある。

都市計画道路としては、防災面からも早期に整備を進める必要があるが、特に、緊急物資輸送機能を確保するための道路、**指定緊急避難場所（大規模火災）**と主要な都市施設、及び震災応急対策活動の地区防災拠点となる各市民センター及び公民館等公共施設を連絡する道路、災害時の消防活動等の緊急活動に必要な道路、避難路に予定している道路等の整備促進を図る必要がある。

既存道路の機能確保としては、安全対策、良好な景観形成等の目的で行う拡幅改良、歩道新設、バリアフリー化、無電柱化等の事業についても、防災上の機能向上につながることから継続的な道路整備が必要である。さらに、地域での災害時の救援・救助活動等に支障を生じないよう狭あい道路の解消などは、今後とも事業の継続が必要である。

東日本大震災の津波被害を踏まえると、海岸部では津波**災害警戒**区域外へ避難する道路、経路や高いところへ避難する経路の確保が求められる。

道路利用者を災害から守るため、防災工事などのハード対策とともに、気象や災害等の情報を提供するソフト対策も必要である。

緊急輸送道路や避難路にかかる歩道橋やデッキの耐震化を早急に進める必要がある。

【取組の方向】

道路の整備や補修・補強にあたっては、国等が定める耐震基準等に基づき、その地域の特性・実情（住民の意向、土地利用状況、地形、地質等）に留意し、道路の安全性の向上に一層努める。

主要な道路等の基幹的な施設等の整備については、それぞれの実施主体が、未整備の解消に努めてネットワークの充実強化を図り、災害対応力の一層の充実を図る。そのため、市は、国や県との役割分担のもとに連携を図る。

海岸沿いの道路の津波対策に果たす重要性を認識し、道路ネットワークの形成を図る。

地域の防災性を高めるため、狭あい道路の解消や高いところへ避難する道路の確保を進める。

道路利用者を災害から守るための情報提供を幅広く進める。

【主な事業】

（1）道路ネットワークの整備

災害時における緊急物資の輸送、救助・救急活動、消火活動等の緊急活動を円滑に進めるため、都市間や拠点間を結ぶ道路や都市拠点へのアクセス道路等を道路ネットワークとして整備する。そのため、未着手の都市計画道路等を中心とした道路や津波**災害警戒**区域外へ避難する道路の整備を推進する。

市道 石川下土棚線 高倉下長後線 藤沢石川線 善行長後線 鶴沼奥田線
亀井野二本松線
国県道 横浜湘南道路 横浜藤沢線 藤沢厚木線

(2) 無電柱化の促進

拠点エリアの道路の整備にあたっては、無電柱化推進計画に基づき、無電柱化を進め、安全性の一層の向上を図る。国県道での無電柱化については、国や県との連携協力を図る。

(3) バリアフリー化の促進

拠点エリアの道路の整備にあたっては、バリアフリー化を進める。

(4) 安全点検の実施

トンネルや横断歩道橋及びデッキの安全点検を実施し、必要な維持管理を図る。
アンダーパス部の安全点検を実施し、必要な維持管理を図る。

(5) 狭あい道路の解消

地域の防災性の向上のため、連続的な 4m 未満の狭あい道路の解消を推進する。

2 公園・緑地の整備

【現状】

本市では、震災時の避難場所や防災活動拠点、復旧・復興拠点として、また、延焼遮断空間としても重要な空間である公園や緑地の確保を進めてきている。

公園については、令和 2 年 4 月 1 日現在、本市の管理による公園 313 箇所 (189.39ha) を開設している。また、合わせて市内には、神奈川県が管理する県立公園が 3 箇所 (44.59 ha) 開設されている。

本市が管理する緑地については、10 箇所 (13.73ha) を開設している。

上記公園 313 箇所のうち 12 公園を指定緊急避難場所 (大規模火災)に指定しており、指定緊急避難場所 (大規模火災)の 1 つである八部公園は、災害派遣部隊 (自衛隊) 宿営施設の受入場所としても指定している。

【課題】

公園・緑地は火災延焼の遮断効果とともに、公園については避難地等としても有効に機能することから、市街地内及びその周辺に、公園の確保を一層進めることが必要である。

公園施設の安全点検の実施と耐震性の確保が必要である。

公園施設の省エネルギー化や再生可能エネルギーの使用は、エネルギー転換の観点から必要である。

公園は、多様な機能を有しており、他機能との整合を図る中で、防災目的のための多角的な使用の検討も必要である。

【取組の方向】

公園は、市街地における延焼防止や避難地として、また、応急仮設住宅の建設候補地としての役割を果たすことから、一層の確保を進める。

防災拠点（**指定緊急避難場所（大規模火災）**）となりうる公園は、防災機能を向上させるための整備を進める。

地域の防災性を高めるため、街区公園等（一時避難場所）の活用を一層図る。

【主な事業】

（1）公園の整備

まとまった面積を持つ公園は、延焼防止や避難地となるなど、防災上重要な役割を担っているため、今後も整備を進める。

（2）身近な公園の配置

災害時における一時避難場所の役割を担う身近な公園は、半径 250m 以内（徒歩 5 分程度）を 1 つの単位に配置する計画を立てている。

ただし、身近に利用できる公園が存在しない区域もあるため、災害時のリスクを考慮し、優先的に整備を進めていく。

（3）緑地の確保

緑地は、公園と同様、災害時の一時避難場所となり、緑道は大規模火災時の避難路となるなど、緑地の防災機能としての効果は高く、今後も緑地の確保や緑道の整備促進を図る。

（4）緑の広場の確保・継続

緑の広場は、土地所有者との契約により確保しているが、相続の発生などにより解除され、オープンスペースとしての利用ができなくなることがあるため、公園等への転換や広場としての継続を図る。

（5）公園内における防災施設の整備

災害時に**指定緊急避難場所（大規模火災）**及び一時避難場所になる一部の公園に、太陽光発電（又は風力発電）の照明灯や、防災トイレ、飲料水水槽、防災倉庫が設置されている。地域防災力の向上の観点から、今後も災害時を想定し、公園における他機能との整合を図るなかで、防災施設の適切な設置を進める。

3 橋りょうの整備

【現状】

本市には、**1 級・2 級**河川（県管理）や準用河川（市管理）、及び道路を交差する多くの橋りょうがある。

境川及び引地川は、平成 26 年 6 月 1 日から「特定都市河川浸水被害対策法」の適用河川に指定されており、現在、神奈川県が策定した境川水系河川整備計画、引地川水系河川整備計画に基づき整備を進めている。

この河川整備計画に合わせた橋りょう架け替え工事を県・市協力のもとに進めている。**令和元**年度末までに、県施工を含めて **59** 橋が完成している。

【課題】

今後も神奈川県河川の河川整備計画に沿って、最新の耐震基準に配慮しつつ、橋りょう架け替え整備を進める必要がある。

また、本市では、緊急輸送道路及び避難路に関係する橋りょうを優先的に、耐震化を進めている。橋りょうにおいては、阪神・淡路大震災による甚大な被害の経験を踏まえて、平成 8 年に基準が大きく改正されており、本市の橋りょうでも、その基準に適合した耐震性能を確保するため、耐震化工事を今後も順次進めていく必要がある。

【取組の方向】

橋りょうの耐震設計にあたっては、橋の架かっている場所における地形や地盤、立地条件、防災計画等を考慮して、適切な耐震化計画を検討することは重要である。

個々の橋の耐震性能は、重要度の区分に応じて、損傷が大きくても落橋に対する安全性を確保させる橋、損傷が限定的なものに留まり、橋としての機能を速やかに回復させる橋（緊急輸送道路の橋など）等の耐震性能基準を設定して耐震化を進めている。

そうした中、市内の橋りょうの地震対策は、緊急輸送道路と避難路に関係する橋及び沿岸部の橋で優先的に整備を行っている。

また、神奈川県により進められている 2 級河川の引地川水系と境川水系の河川改修に併せて、本市では橋りょうの架け替えを進めており、架け替えの際に、橋りょうの耐震化も同時に行っている。この河川改修に伴う橋りょうの架け替えは、今後も順次進める。

【主な事業】

（1）橋りょう長寿命化推進事業

本市の管理する橋りょうの急速な高齢化に対応するため、損傷が深刻化してから対応する従来の「事後保全型維持管理」から、損傷が大きくなる前に計画的かつ予防的に対応する「予防保全型維持管理」への転換を図り、損傷が軽微なうちに補修工事を実施していくことで橋りょうの長寿命化を進め、将来的な財政負担の軽減化を図るとともに災害への備えとする。

（2）橋りょう耐震化事業

本市では、管理する橋りょうのうち、歩道橋を含めた緊急輸送道路及び避難路に関係する橋りょうから優先的に耐震化を図っている。平成 8 年以降、毎年 1~2 橋程度、順次進めており、**令和元**年度末までに対象 **39** 橋のうち **23** 橋が完了している。

また、緊急輸送道路及び避難路に関係する橋りょうの耐震化を優先的に進めるとともに、本市では河川改修事業に伴う橋りょうの架け替えを進めており、架け替えが生じた際に耐震化も同時に行っている。

4 港湾、鉄道等の安全対策

【現状】

県が管理している湘南港は、既に、耐震岸壁の整備や臨港道路の橋りょうの耐震化が完了している。老朽化したヨットハウスは改築され、津波避難場所も確保されている。

鉄道事業者は鉄道及び鉄道施設の耐震性など安全確保のために整備を進めている。

【課題】

港湾や鉄道の被災は、発災時の市民の避難、救助・救急、消火活動や医療活動等の初動体制の確保や各種の応急対策活動を著しく阻害する。また、都市の機能を不全にし、応急活動はもとより、迅速な復旧・復興対策の支障となる。

そのため、構造物の一層の安全性の向上と多重性を高めることが求められる。

【取組の方向】

主要な港湾や鉄道等の基幹的な交通施設の整備にあたっては、それぞれの実施主体が各施設等の耐震設計やネットワークの充実、施設・機能の代替性の確保、各交通施設間の連携強化などにより、災害対応力の一層の充実を図る。

【主な事業】

(1) 港湾の整備

県の管理する湘南港については、緊急物資、避難者の輸送のための岸壁等の耐震化工事の完了に伴い、さらに機能の充実を進める。

(2) 漁港の整備

片瀬漁港については、海上輸送による救援物資の受け入れができるように、計画的に底質調査や航路浚渫工事を行い、漁港機能の確保を図る。

(3) 鉄道施設の整備

鉄道事業者は、鉄道施設の耐震化等を進め、防災性の一層の向上を図る。

第3節 ライフラインの整備

下水道、上水道、電気、ガス等のライフラインにあっては、防災活動及び市民生活に欠かすことのできない施設である。

これらのライフラインが被害にあうと市民生活と防災活動に大きな影響を与えることから、地震発生時に市民生活等を支える機能を発揮できるよう、耐震化の向上をはじめ、予想を超える地震によって被災した場合の代替措置や応急復旧のための人員及び資材の確保等、応急復旧体制の構築を進めることは極めて重要である。

そのため、各事業者は積極的に対策を進める。

1 下水道

【現状】

下水道については、公共下水道として南部処理区、東部処理区及び相模川流域処理区の 3 つの処理区で、汚水処理、雨水排水を行っている。南部処理区の既成市街地は合流式であるが、ほかは分流式である。

処理人口普及率（行政人口に対する処理可能な人口の比率）は令和元年度末で 95.8% である。

管渠の整備延長は、汚水管は令和元年度末で 1,175.5km、雨水管は同じく 434.7km である。

処理施設は昭和 39 年に運転開始した辻堂浄化センター（令和元年度末処理能力 123,900 m³/日）と昭和 60 年に運転開始した大清水浄化センター（令和元年度末処理能力 93,600 m³/日）の 2 施設がある。

下水道施設の耐震化については、2 つの浄化センター内の重要施設や 15 のポンプ場の耐震診断調査を平成 18 年度から実施してきている。下水道管渠については、平成 10 年度から耐震化に配慮した管渠工事を実施している。

下水道施設については、地震時に倒壊しないというだけでなく、最低限の下水処理機能が確保されていることが重要であるため、耐震化の考え方も随時改められている。最新の耐震化基準による、現在の下水処理施設の状況は、相当数の施設の耐震化を図る必要があるといえる。

なお、神奈川県が平成 27 年度に公表した津波浸水想定図によると、辻堂浄化センター、浜見山ポンプ場等は津波浸水想定区域に位置している。

【課題】

被災時において二次災害を防止し、最低限の基本的な下水道機能を確保する必要がある。

下水道施設の段階的な耐震化を図ること（防災）と、被災した場合の被害の最小化を図ること（減災）が必要である。

被害情報の迅速な把握のため、管路施設や処理施設の諸データを蓄積した台帳作成と、作成した台帳のバックアップデータの保管先を確保する必要がある。

管渠及びマンホール等の液状化対策を推進する必要がある。

東日本大震災を踏まえ、耐津波対策を推進する必要がある。

地震災害時には、下水道機能の復旧に相当の時間がかかることから、復旧するまでの使用制限周知や汚水対策について、事前に対策を立てておく必要がある。

災害復旧や最低限必要な機能維持のために、必要な資機材や非常用電源、燃料などを確保しておく必要がある。また、技術者の確保も重要である。

【取組の方向】

湘南ふじさわ下水道ビジョンに基づく総合的な地震対策を推進する。

- ・ 市民生活に不可欠な下水道機能を最低限確保するために、必要な施設の耐震診断・耐震化を進める。

- ・ 防災拠点等の機能を確保するなど、重要度が高い管路等の耐震化を進める。
- ・ 被害の最小化と早期復旧に向けて、下水道台帳等の情報管理を推進する。

危機管理体制の充実・強化を図るとともに、津波被災を想定した対策の検討を進める。

国の「下水道地震・津波対策技術検討委員会」による提言等を受け、下水道施設については、人命を守ることを最優先として、下水道の処理機能確保の観点を踏まえて、優先順位を定めて、対策を進める。

【主な事業】

(1) 下水道の地震対策の推進

- ア 平成 29 年度に策定した下水道総合地震対策計画（第二期）に基づき、引き続き下水道施設の耐震診断や耐震補強を進める。
- イ 2 つの浄化センター内の重要施設や 15 ポンプ場の耐震診断結果に基づき優先順位の高い施設を定めて、耐震化及び耐津波対策の工事を進める。
- ウ 緊急輸送道路を縦横断する管渠や主要な幹線管渠のうち、液状化しやすい地区から、順番にマンホールの浮上防止対策工事を進める。
- エ 下水道管渠については、管路埋戻し部の液状化対策や可とう性を有する継ぎ手の採用等による耐震化を進める。また指定避難所からの流末枝線管渠の耐震化等を進める。
- オ 幹線管渠のネットワークや主たるポンプ場からの圧送管増補ルートに関する検討を進める。

(2) 下水道事業継続計画の策定

- ア 被災時の緊急的な対応を可能とする下水道業務継続計画の必要に応じた見直しを進める。

2 上水道

本市内の水道施設は神奈川県企業庁が設置し供給している。その状況や課題等について記述する。

【現状】

県営水道は、主要水道施設の耐震化、老朽管等の耐震管への布設替え等を進めている。また、水道管等が地震により損傷した場合に備えて、災害用指定配水池を指定して、応急給水用飲料水を確保することとしている。（災害用指定配水池は本市内には、4 箇所ある。）さらに、浄水場等では、長時間の停電に備え、非常用発電機を設置している。

【課題】

東日本大震災ではライフライン施設に甚大な被害が発生し、ライフラインの安全性の一層の向上が必要となっている。また余震が多いときには復旧に時間を要する。

【取組の方向】

浄水場や災害用指定配水池を優先して耐震化を進めるとともに、浄水場と災害用指定配水池をつなぐ基幹管路や災害時に重要な給水拠点となる医療施設等への供給管路の耐震化を優先して進める。

【主な事業】

県営水道は、水道施設の安全性向上のため、主要水道施設及び水道管路の耐震化を進めるとともに、関係事業者間の連携、応援協力体制の整備を進める。

3 電気、ガス、電気通信

本市内の電気、ガス、電気通信施設は、各事業者が整備し、ライフライン機能を確保している。その状況や課題等は次のとおりである。

【現状】

電気については、東京電力パワーグリッド（株）が、災害に強い電力設備づくりとして、送電系統の二重三重のネットワーク化や設備の耐震対策等を進めている。

都市ガスについては、東京ガス（株）が、ガス供給のため、系統の多重化、拠点の分散、臨時供給のための移動式ガス設備などの整備に努めるとともに、大規模なガス漏えい等を防止するため、ガス遮断装置の設置、感震遮断機能を有するガスメーター又は緊急遮断装置の設置を進めている。

LP ガスについても、容器の転倒防止を徹底するとともに、ガス放出防止器など安全対策を進めている。

電気通信については、NTT 東日本、エヌ・ティ・ティ・コミュニケーションズ（株）（以下「NTT コミュニケーションズ」という。）及び（株）エヌ・ティ・ティ・ドコモ（以下「NTT ドコモ」という。）において、建物や無線鉄塔等の耐震化、中継ケーブルの複数ルート分散、災害対策機器類の配備等を行っている。

また、輻輳（電話がつながりにくい状況）対策として、NTT 東日本は災害用伝言ダイヤル「171」等を運用開始し、携帯電話事業者等の災害用伝言板を提供する。

【課題】

東日本大震災ではライフライン施設に甚大な被害が発生し、ライフラインの安全性の一層の向上が必要となっている。また余震が多いときには復旧に時間を要する。

【取組の方向】

ライフラインを担う各事業者は、液状化にも配慮した施設の耐震化・耐浪化を図るとともに、道路管理者と調整を図るなどして、共同溝の整備や応急復旧資機材の確保等に努める。

それぞれの事業者において、耐震化等の安全強化対策をさらに進める。

また、被害を最小限にとどめ、早期復旧を可能とするため、施設等の多元化・分散化、多重化等を進める。

【主な事業】

(1) 無電柱化の推進

道路管理者は、災害時の電線類の寸断、緊急通行車両の通行障害を防ぐため、電線管理者等と協調して、緊急輸送道路等について、電線共同溝等の整備を進め、無電柱化することにより、ライフラインの安全性及び防災対策のより一層の向上を図る。

(2) 電気、ガス、電気通信

電気、ガス、電気通信事業者は、各施設について、液状化等にも配慮した耐震化の推進を図るとともに、道路管理者と調整を図るなどして、共同溝の整備や応急復旧資機材の確保等に努め、一層の防災性の向上に取り組む。また、早期復旧を可能とするため、施設等の多元化・分散化、多重化等を進める。

第4節 建築物耐震化の推進

【現状】

建築物に適用される建築基準法の耐震基準は、新潟地震、十勝沖地震、宮城県沖地震等の地震被害を教訓に順次強化され、現在は昭和 56 年 6 月に施行された、いわゆる「新耐震設計基準」が耐震化の判断基準となっている。

平成 7 年 12 月に「建築物の耐震改修の促進に関する法律」が施行され、これまで建築物所有者に対する指導、誘導等の措置を講じてきたが、更なる耐震化促進を図るべく、平成 25 年 11 月の改正により、不特定多数が利用する一定規模を超えた建築物等及び所管行政庁が指定する避難路の通行を阻害する恐れのある建築物等について、耐震診断の実施、報告が義務付けられた。本市においても、平成 20 年 10 月に「藤沢市耐震改修促進計画」を策定し、計画の実現に向けて、新耐震設計基準施行以前に建築された木造住宅に対する耐震診断、改修への補助、マンションの耐震診断への補助等を進めてきたが、法改正に伴って、新たな耐震化目標の設定、上位計画となる神奈川県耐震改修促進計画との整合、耐震診断義務化路線の指定などを盛り込み、平成 28 年 4 月に同計画の改定を行った。

耐震化目標の達成には民間建築物の耐震化が重要であり、従来の広範囲を対象とした周知活動に加え、対象者に限定した個別案内等により、促進を図っている。

【課題】

阪神・淡路大震災の死者 6,434 人、住宅の全・半壊約 24 万 9 千棟、公共建物被害 1,579 棟（平成 18 年 5 月 19 日消防庁発表（確定報））という甚大な被害を踏まえて、建設省（現：国土交通省）では「建築審査調査委員会」を設置し、被害状況や被害原因の調査等がなされた。その中で、昭和 56 年 6 月の新耐震設計基準施行以前の建築物の被害が特に大きかったことから、耐震診断・耐震改修を一層促進するべく「建築物の耐震改修の促進に関する法律」が施行され、一定の耐震化

促進効果は得られているが、未だ旧耐震基準の建築物は多く存在しており、法改正で強化された建築物の倒壊による緊急輸送道路等避難路の閉塞対策など一層の耐震化促進が必要である。

また、東日本大震災では、建築物が倒壊を免れても大空間の天井落下など非構造部材の損壊によって人的被害が生じたことを受け、平成 26 年に建築基準法の新たな規定が設けられた。また、超高層建築物等に対する長周期地震動の影響も懸念されており、平成 28 年に国により超高層建築物等における南海トラフ沿いの巨大地震による長周期地震動への対策がとりまとめられた。

高層マンションなど高層建築物の防災対策について、住民等への意識啓発に取り組む必要がある。

【取組の方向】

地震による建築物の倒壊等の被害を減少させるためには、民間建築物の耐震改修促進のための措置を講ずることが大変重要になる。

現在、本市において建物への被害が最も大きい地震として大正型関東地震等が考えられており、計画的、重点的に既存建築物の地震に対する安全性の向上に取り組むこととしている。

超高層建築物等における長周期地震動への対策について、国の動向を踏まえ検討することが求められる。

【主な事業】

1 耐震改修促進計画等に基づく耐震化の促進

既存建築物の耐震診断及び耐震改修の促進を図るため、「建築物の耐震改修の促進に関する法律」に基づき、多数の者が利用する建築物の所有者に対する耐震診断及び耐震改修について必要な指導及び助言、建築物の地震に対する安全性の向上に関する啓発及び知識の普及に努める。

平成 28 年 4 月に改定した「藤沢市耐震改修促進計画」に基づき、住宅の耐震化の促進・多数の者が利用する建築物の耐震化の促進・公共建築物の耐震化の促進・その他の地震時における安全対策の 4 つの視点から具体的施策を推進する。

また、「耐震改修促進計画」については、耐震化の進捗状況や新たな施策の実施等にあわせて、適宜、見直しを行う。

2 市民相談窓口の設置や普及啓発の実施

市民からの耐震診断及び耐震改修に関する相談に的確に対応できるよう、建築技術者団体との連携を図りながら、市民相談窓口を充実・強化するとともに、耐震化促進に関する普及啓発活動としてパンフレット等の配布、補助制度説明会の開催や対象建築物の所有者への個別案内、また、建築指導課や防災政策課等のホームページ等により情報提供に努める。

3 市有施設の耐震改修の促進

公共建築物の地震に対する安全性の向上を図るため、昭和 56 年 6 月の新耐震設計基準以前に建築された各種建築物について耐震改修の促進に取り組む。

特に、防災対策上の情報拠点となる施設、避難所に指定されている施設、医療施設等、地震災害時の拠点施設は、建て替えを含め重点的かつ計画的に耐震化を図る。

4 民間建築物の耐震診断及び耐震改修促進の支援

木造戸建て住宅に関する耐震診断及び耐震改修並びに分譲マンションに対する耐震診断については、国や県の支援事業を活用した補助金制度により耐震診断及び耐震改修の促進を図る。

また、緊急輸送道路等避難路沿道の耐震診断義務付け建築物についても、補助金制度等により耐震診断及び耐震改修の促進を図る。

5 その他の地震時における安全対策の推進

建築物の耐震改修の促進と併せて、屋上給水塔、看板、窓ガラス等の落下の危険があるもの、エレベーター、ブロック塀などの安全対策の普及・啓発を進め、地震に対する安全性の向上を図る。

6 定期報告制度を活用した指導・啓発の実施

一定の用途・規模以上の建築物に適用される定期報告制度により、建築物の所有者等に対して、安全対策の重要性に関する啓発に努める。

第5節 崖崩れ災害等予防対策の推進

【現状】

① 地形上の特徴

本市は、北部が相模野台地の南端にあたる標高 40m から 50m の平坦な丘陵地で、丘陵末端部は崖状を呈しており、豪雨や地震による崩壊の危険のある崖地が存在する。

② 急傾斜地崩壊危険区域について

急傾斜地崩壊危険箇所は、平成 11 年から 2 年間にわたって神奈川県が実施した危険箇所調査によれば、市内では 98 箇所となっている。

急傾斜地崩壊危険区域は、この急傾斜地崩壊危険箇所の中から、急傾斜地の崩壊による災害の防止に関する法律（以下「急傾斜地法」という。）に基づき、県知事が市長の意見を聴いて指定する。

急傾斜地崩壊危険区域は、傾斜度が 30 度以上、高さが 5m 以上の崖で、崩壊により危険が生ずるおそれのある人家が 5 戸以上ある区域又は官公署、学校、病院、旅館等に危害が生ずるおそれのある区域を指定する。

令和 2 年度末現在の急傾斜地崩壊危険区域指定場所は、18 区域である。うち崩壊防止工事概成区域は 16 区域である。

③ 土砂災害警戒区域等について

土砂災害警戒区域等は、土砂災害防止法に基づき、県知事が市長の意見を聴いて指定する。

土砂災害警戒区域は、傾斜度が 30 度以上、高さが 5m 以上の急傾斜地で、急傾斜地の上端から水平距離が 10m 以内、同下端から急傾斜地の高さの 2 倍以内の区域（50m を超える場合は 50m）の区域を指定する。

また、土砂災害警戒区域において、建築物に損壊が生じ、住民等の生命又は身体に著しい危害が生じるおそれがあると認められた範囲を土砂災害特別警戒区域に指定する。

令和 3 年 5 月 25 日現在、神奈川県によって土砂災害警戒区域 184 区域（うち土砂災害特別警戒区域 174 区域）が指定されている。

④ 宅地造成工事規制区域について

宅地造成工事規制区域は、宅地造成等規制法に基づき、宅地造成に伴い崖崩れや土砂の流出による災害が生じるおそれが大きい市街地等の区域を、県知事が市長の意見を聴いて指定する。

宅地造成工事規制区域は、昭和 37 年、宅地造成等規制法に基づき、片瀬地区 180.4ha、村岡地区 364.6ha、善行地区 96.5ha、藤沢地区 63.3ha が指定されている。

⑤ 大規模盛土造成地について

大規模盛土造成地とは、盛土をした土地の面積が 3,000 m²以上の造成地や盛土をする前の地盤面が水平面に対し 20 度以上の角度をなし、かつ、盛土の高さが 5m 以上である造成地をいう。

大規模盛土造成地変動予測 1 次調査により大規模盛土造成地の抽出を行い、大規模盛土造成地マップを作成、公表している。

【課題】

本市は、豪雨や地震による崖崩れ等の土砂災害に備えるため、県が指定した土砂災害警戒区域や避難場所等の周知と、災害発生時における警戒避難体制の確立など防災体制を整備していく必要がある。

【取組の方向】

市は、自然災害回避（アボイド）情報の周知により、自然災害を回避した土地利用を促進するとともに、危険箇所^①の工事を計画的に進める神奈川県と連携する。さらに、指定した土砂災害警戒区域等については、周知を図るとともに、警戒避難体制の整備を進める。

【主な事業】

1 危険地域のパトロールと指導

日常のパトロールを通じて崖の改善指導を推進する。

2 崖崩れ予防対策等

急傾斜地法、土砂災害防止法、宅地造成等規制法の各法令に基づき、ハード及びソフト対策による安全性の向上を図る。

(1) 急傾斜地法に基づく対応

指定された区域に対しては、急傾斜地の崩壊を誘発・助長するおそれのある行為が制限されている。また、当該区域内において居室を有する建築物を建築する場合には、[藤沢市建築基準等に関する条例](#)に基づく規定が適用される。

今後も、災害防止のため、地元の協力を得ながら区域の追加指定を行うとともに、崩壊防止工事について、県に働きかけていく。

(2) 土砂災害防止法に基づく対応

土砂災害警戒区域ごとに緊急避難場所や避難経路等を定め、住民への周知理解を図るとともに、土砂災害に関する情報の収集及び伝達、避難体制の整備を図る。

土砂災害警戒区域内の高齢者、障がい者、乳幼児等が利用する施設（要配慮者利用施設）に対して、円滑な避難が行われるよう、土砂災害に関する情報、予報及び警報の伝達方法を定める。

[令和 2](#) 年度に作成した土砂災害・洪水ハザードマップを活用し、住民に対し、土砂災害の情報や避難について周知するとともに、土砂災害を対象とした避難訓練の実施ができるよう、検討をする。

また、土砂災害特別警戒区域[に対し](#)、県と市の役割分担に応じて、建築物の構造規制、特定の開発に対する許可制若しくは既存建築物の移転勧告等の対策を行う。

(3) 宅地造成等規制法に基づく対応

宅地造成工事規制区域で行われる宅地造成工事の許可・指導・監督・検査等を実施するとともに、災害防止上必要があるときには、同法による宅地保全の努力義務の規定に基づき、宅地所有者等に対して改善等の指導を行う。

(4) 大規模盛土造成地への対応

大規模盛土造成地の[位置と種類を示すマップを作成し、住民への周知を図るため公表している。](#)

3 崖崩れに対する建築物防災対策

崖に隣接する建築物については、[藤沢市建築基準等に関する条例](#)に基づき、急傾斜地崩壊危

険区域を災害危険区域とし、当該区域内に居室を有する建築物を建設する場合の規定が適用される。

第 6 節 液状化予防対策の推進

【現状】

液状化現象が発生しやすい地盤条件としては一般的に、地下水位が高いこと、ゆるく堆積した砂質土の層が存在すること、砂質土の成分が粒径の揃った細砂や中砂であることが挙げられる。

地震による被害は、地盤の特性に大きく影響される。本市内では、境川や引地川沿い、及び城南や相模湾臨海部等の主に砂質地盤がある地域において、地震発生時に地盤の液状化の発生が懸念されており、建築物、構造物等に対する液状化予防対策が必要とされている。

国や県においては、建築物の液状化マップや対策工法のマニュアル等の普及を図っている。

本市では、県地震被害調査（H19、H20 年度）で想定された最大級の地震被害（南関東地震）について、土地の揺れやすさの状況や、揺れに対する地域ごとの建物倒壊率を表示した、「揺れやすさマップ」及び「地域危険度マップ」を作成している。

大規模建築物等の新築や改築に際しては、機械ボーリングや標準貫入試験等の地盤調査やサンプリングによる土質試験等を実施し、敷地地盤の液状化等に対する検討を行っている。その結果、液状化発生の可能性がある場合、基礎部分には液状化の発生そのものを防止する対策、或いは液状化の発生は許すが被害を低減する対策を行うことにより、基礎上部に築造される建築物、構造物等へ及ぼす影響をできる限り少なくしている。

小規模建築物、構造物では液状化判定に必要な地盤調査や土質試験が行われることは稀であり、この場合の地盤調査として、スウェーデン式サウンディング試験のみが行われている場合が多い。

地盤が地震時に液状化が生じると判定される場合には、橋台基礎に残留変位を生じる可能性がある。また、橋台の変位により橋本体が押し出され、中間橋脚にも変位が生じることが考えられる。

現在の液状化対策工法については、次のとおりである。

〈建築物について〉

ア 液状化そのものを防止する対策

- 密度増大法・・・サンドコンパクション工法、バイブロフローテーション工法等
- 置換工法・・・軟弱層の土を撤去して良質土などに置き換える工法
- 固結工法・・・深層混合処理工法、注入工法等
- 間隙水圧消散工法・・・グラベルドレーン工法

イ 液状化の発生は許すが上部構造の被害を低減する対策

- 液状化層を抜いて堅固な地盤に支持させる方法・・・支持杭
- 不同沈下を防止する工法・・・直接基礎、摩擦杭

ウ 液状化に伴う側方流動が生じる場合への対策
地中連続壁やソイルセメント地中壁などを設ける工法等

〈土木施設構造物について〉

ア 地盤を強化する対策

地盤改良により液状化そのものを防止する工法

・・・置換工法、地盤を締め固める工法、固結工法、排水工法等

イ 構造物の耐力を強化する対策

地盤内部の拘束圧を高める工法

・・・構造物の周囲を矢板等の連続壁で囲む等

既設構造物の耐力を増やす工法

・・・支持杭や鉄筋コンクリートの壁の打ち増し等

これらの工法の適用に際しては、各対策工法のいずれもが、それのみで完璧であるというものではない。このため、建築物、構造物等の規模、当該箇所の地盤特性及びそれぞれの工法の特徴を勘案し、2種以上を効果的に組み合わせることによって、全体として液状化対策の実効を上げる、という考え方で進めるのが妥当である。

【課題】

東日本大震災では、関東地方でも液状化の発生が確認されており、本市においても引き続き、液状化予防対策を進める必要がある。

大規模建築物、構造物等であっても、基礎の地盤が液状化現象により横方向に流れるように動く側方流動が発生している事例が報告されていることから、今後の液状化予防対策の見直しが迫られている。

小規模建築物の液状化予防対策としては、市民や事業者自らが、敷地地盤の特性を把握して地盤改良等の対策を講じることが重要である。

既存建築物、構造物等の敷地地盤についても、市民や事業者自らが液状化予防対策を講じることが重要である。

【取組の方向】

市は、市民や事業者の「自助」による取組を推進するために、液状化の可能性がある地域での液状化予防対策工法の啓発に努める。

市は、液状化の可能性がある地域にある市管理の建築物、構造物（地下埋設物を含む）について、液状化対策の検討を行う。

市は、液状化の可能性がある地域で、橋の架け替えを行う場合は、地盤の状況に合わせ、耐震性の向上を配慮する。

【主な事業】

1 情報提供と普及・啓発

市は、地震被害想定調査による液状化想定図や古地図による土地の利用状況に関する情報提供を行うとともに、ホームページ等を活用して普及・啓発を行う。

市は、市民や事業者の「自助」による取組を推進するために、液状化の可能性がある地域での液状化判定や予防対策工法等の情報提供を行う。

市は、液状化の問題について、市民に広く啓発を行う。

2 公共建築物等の液状化予防対策

市は、公共建築物の新築・改築等に際して、液状化の発生の可能性があるものについては、液状化予防対策を実施するとともに、液状化の被害のおそれがある市管理の建築物等について対策を検討する。

3 下水道管路施設の液状化予防対策の検討

市は、公共下水道の敷設工事に際して、被災時の管路の破損、マンホールの浮き上がり防止に向け、液状化予防対策の品質管理基準及び管理方法を検討し実施する。

4 橋りょうの架け替えにおける液状化対策の検討

市は、液状化が想定される地盤において、架け替えの設計を行う際には、橋台基礎に所要の耐力を考慮するとともに、橋全体としての耐震性が向上するように検討する。

5 地下埋設物への対策

日常的に不可欠で代替性のない重要なライフライン施設であることから、液状化対策だけでなく、施設全般にわたる地震対策として、施設の耐震化等の事前対策から応急復旧に至るまでの各対策を検討する。

第2章 防災施設等整備計画

第1節 公共施設の安全化・防災機能の強化

【現状】

昭和 56 年以前に建設された公共施設は、順次耐震化を進めてきている。特に、学校施設については被災者の指定避難所となるため、平成 23 年度の本町小学校の改築により、市立学校の校舎棟と屋内運動場の耐震化（改築・耐震補強）が完了している。

平成 20 年度に策定した「藤沢市耐震改修促進計画」では、公共施設（一般施設、市立学校及び市営住宅）の耐震化の目標を平成 27 年度末までに 90%以上としており、平成 23 年度で目標は超えている。

市庁舎（旧本館及び旧東館）は、老朽化と耐震性に問題があったため、市庁舎を建て替えて本庁舎として平成 30 年 1 月から供用を開始した。

本庁舎は、免震構造を採用し、耐震性を確保することで、災害時は一時避難者、帰宅困難者の受け入れや、災害救援ボランティアの活動拠点となる。敷地東側の市民広場には防災トイレを設置し、災害時の一時避難場所となる防災広場としても活用する。また、ヘリコプターのホバリングスペース、非常用発電設備、防災倉庫の設置など防災機能の強化を図っている。

災害拠点病院である藤沢市民病院では、市民病院再整備基本計画に基づき、新東館の建設を行っており、平成 27 年 9 月に一部供用開始した。建物は免震構造で、浸水対策のため地下階は設けていない。

藤沢市では「公共施設等総合管理計画」を定め、公共建築物、道路、橋梁、下水道などの公共施設について、老朽化対策、施設更新が課題となっており、それぞれ個別施設ごとに計画的な管理や長寿命化に対する取組を進めている。また、公共建築物については、藤沢市公共施設再整備基本方針を策定し、「公共施設の安全性の確保」、「公共施設の長寿命化」、「公共施設の機能集約・複合化による施設数の縮減」を再整備の基本的な考え方として整理している。この中で、再整備計画において考慮すべき事項として、防災機能の強化を位置づけており、再整備を具体化する際に、これらを踏まえた協議をすることとしている。

公共施設の点検は、建築物、昇降機又は昇降機以外の建築設備について、損傷、腐食その他の劣化状況の点検を定期的に行うことが重要である。

防災活動上重要な施設（本庁舎、分庁舎、消防署、市民センター、公民館、市民病院等）には、防災活動に必要な設備を設置している。東日本大震災により、発災後の救援、復旧・復興にはこれらの施設の重要性が改めて認識された。

【課題】

耐震化が完了していない公共施設の耐震化について順次進めていく必要がある。

公共施設の大規模な吊天井や照明器具などの非構造部材の安全確保が求められている。

定期点検の結果については、施設状況の台帳を作成して一元管理を行い、長期の修繕計画を立てることが必要である。

建物内の電子機器類及び備品等の転倒や落下の防止が必要である。
防災活動上重要な施設の防災機能の更なる強化が求められる。特に津波浸水想定区域に立地している公共施設については、津波避難に有効な施設としての検討が必要である。

【取組の方向】

市役所の新庁舎整備、市民病院東館の再整備及び西館の改修については、防災上重要な施設であることに留意し、事業計画に基づく整備を進める。

耐震化が完了していない公共施設の耐震化、大規模な吊天井や照明器具など非構造部材の調査を行い、安全性の向上に努める。

公共施設の定期点検を実施し、施設の状況を把握して、長期的な修繕計画に結びつける。

公共施設の機器や備品等の転倒・落下の防止は、施設利用者や職員の安全確保のために、日常からの取組が大切である。電子機器の転倒防止や予備電源を含めたバックアップ体制の確立が大切である。

被害想定が増大、帰宅困難者対策などを考慮すると、防災上重要な施設の防災機能強化は、積極的に取り組む必要がある。

【主な事業】

1 公共施設の安全化

ア 耐震化が完了していない公共施設の耐震化を図る。

イ 公共施設の大規模な吊天井や照明器具など施設管理者による非構造部材の安全点検結果を踏まえて、の実施と安全確保を進める。

ウ 公共施設の施設管理者による定期点検結果を踏まえ、必要に応じて、修理又は計画的な更新を行う。

エ 各施設管理者の点検結果をもとに、施設状況の台帳による一元管理を進め、長期修繕計画を立案する。

オ 各施設管理者は書棚、ロッカーその他備品等の転倒や落下防止に努めるとともに、電子機器の転倒防止や予備電源の確保等を含めたバックアップ体制確立の推進を図る。

カ 防災上重要な施設は、防災備蓄機能の強化、応急活動に必要な非常電源の確保、生活用水の確保、救援活動を行う職員の飲料水の確保など、更なる機能強化に努める。

キ 洪水浸水想定区域及び津波災害警戒区域に立地する公共施設について対応策を検討する。

第2節 空地管理計画

【現状】

地震発生直後から、ライフラインや交通関係、その他防災に関わる機関による復旧活動や災害応急対策が実施されるが、復旧資機材の置場や避難空間、応急仮設住宅やがれき置場など、空いている土地が必要となる。これらの土地の需要に応じるには、災害時に備えた、未利用地の現状

把握が重要である。災害時に利用可能な一定規模以上の空地について、把握し一元的に管理できる準備を進めている。

【課題】

災害時に備えて、日常時から定期的に公共の未利用地の現況把握、公園や学校における仮設建築物が可能な空地の把握、生産緑地や防災協力農地等民間の災害対応が可能な土地の把握などが必要である。民間の土地の場合には、面積やライフラインの状況などの調査や所有者の理解と協力が必要である。

【取組の方向】

公共、或いは民間の土地で、災害時に応急仮設住宅やがれき置場など災害対応が可能な土地の一元的な把握と定期的なデータの更新を進める。

空地情報について、平常時から一元的に管理し、総合的に対応することとしている。

【主な事業】

1 空地の管理と活用

- ア 空地情報のデータベース化を図り、災害時に活用できる空地情報のデータベース化を図る。
- イ 発災時には、空地情報と空地利用ニーズとのマッチングを図り、需要調整を行う。
- ウ 迅速な復旧活動のために、時系列的に空地の合理的活用を図り、適切な管理を行う。



図 2-1 災害時空地管理フロー

第3節 消防体制の整備

【現状】

現在、1 消防局・2 消防署・12 出張所・1 分遣所及び 1 消防団本部・31 消防分団を配置し、消防体制を確保している。

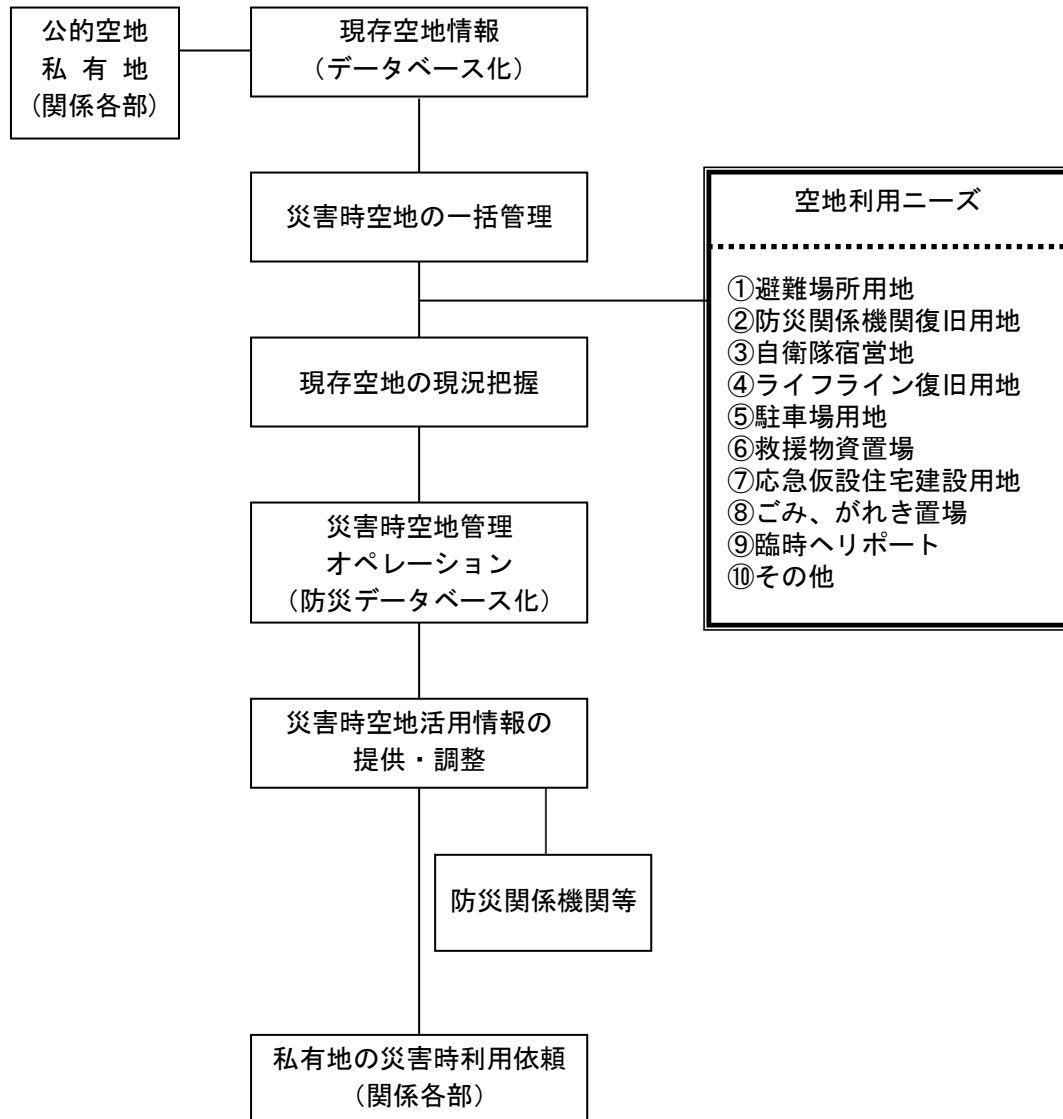
さらに、消防部隊については、救助隊 3 隊、消防隊 12 隊（水難救助隊兼務 1 隊含む）指揮隊 2 隊、救急隊 14 隊の編成となっている。

【課題】

大規模な地震が発生した場合は、同時に数多くの火災や建築物の倒壊及び津波が発生し、市民の生命、身体及び財産に大きな危険が生ずることが予想される。また、ライフラインなどの障害を伴う広域的な災害となり、発生当初の段階から効果的な消防活動を展開する必要がある。

このような広域的な災害に対処し、被害を最小限にとどめるため、消防職員・団員並びに消防

施設・資機材及び消防水利等の総合的な整備を図る。また、大規模火災及び断水への対応として、遠距離送・排水システム車を活用した長距離送水体制の構築が必要である。

加えて、東日本大震災において、消防職員・団員及び施設、車両等に多大な被害が生じた教訓から、被災により災害対応に影響を及ぼさないためにも、通信連絡体制の強化及び退避ルールの明確化等の安全対策を図るとともに、消防力の整備指針に基づき、大規模災害時に消防庁舎の機能確保が困難となった場合に備え、代替施設を活用して、当該機能を確保する計画を事前に策定する必要がある。

【取組の方向】

消防力の整備指針等に基づき、整備を進めることで大規模災害時に、有効かつ効果的な災害活動体制が構築できる。

【主な事業】

1 消防施設の整備

地域に即した消防活動に要する消防施設の強化拡充を図り、消防体制の万全を期するものとし、消防庁舎及び消防車両の整備を図る。

2 消防水利の整備

地震時には、水道管の破損、断水等により、消火栓が使用不能になることが予想されることから、火災時の消火用水を確保するため、計画的に防火水槽等を整備し、災害時にも使用可能な消防水利を確保する。また、学校施設管理者はプールを常時使用可能な状態にするように努める。

3 消防団体制の整備

消防団は、地震時には常備消防と一体となって、初期消火、延焼防止等の消火活動や救出・救助活動、避難誘導等の防災活動を効果的に行うことができるように、平常時から連携強化と技術の向上を図るための訓練を実施する。

また、平常時には、市民に対して出火防止、初期消火、応急救護等の技術的な訓練指導を行い、地域防災の中核としての役割を担っている。

今後も消防団活動の強化・充実を行うために、消防団施設及び資機材の整備を図る。

4 消防通信の整備

大規模地震発生時における 119 番通報の受信をはじめ、消防活動時に重要な情報収集や伝達などに必要となる消防通信体制の充実強化を図る。

第 4 節 防災備蓄倉庫及び防災資機材の整備

【現状】

防災備蓄倉庫は、災害時の指定避難所となる小・中学校をはじめとする市の施設、私立学校等に設置をしており、毛布、担架、仮設トイレ等の応急対策に必要な資機材を備蓄している。

備蓄、防災活動、避難などに活用できる新たな防災空間の確保に向けて制定した「藤沢市防災広場の確保に関する要綱」などに基づき、より多くの資機材を備蓄できる拠点防災備蓄倉庫を村岡・片瀬・長後地区、市役所本庁舎に整備している。

防災資機材については、被害想定の見直しに基づき、防災備蓄資機材整備計画を作成している。

【課題】

神奈川県地震被害想定調査の結果により、避難者数が大幅に増加したことを受けて、備蓄資機材の数量の増加、品目の追加に対応するため防災備蓄機能の充実を図る必要がある。

また、設置から約 20 年を経過している倉庫も多く、津波災害警戒区域内にもいくつかの倉庫があるため、全体の更新計画の策定を進めている。

【取組の方向】

災害時の市民生活を確保するため、食料、生活物資、応急給水資機材及び防災用資機材等の備蓄を実施しており、今後もより一層これらの備蓄倉庫、備蓄品の整備を実施する。また、地震、津波時に孤立化が予想される江の島島内に備蓄資機材の整備の検討を進める。要配慮者、女性の視点を取り入れた備蓄品の整備を実施する。

【主な事業】

1 防災備蓄倉庫の整備

「藤沢市防災広場の確保に関する要綱」に基づき、未利用の公共用地や既存公共施設の空きスペースの活用、民間土地の借地などにより、新たな防災空間の確保に努め、防災備蓄倉庫の充実を図る。

消防署等その他防災活動上重要な市の施設を増改築又は新築する際には、合わせてより多くの備蓄品が備蓄できるよう備蓄倉庫の拡充を図るとともに、避難施設である小・中学校をはじめとする市の施設、私立学校等にスペースの余裕がある場合には、倉庫としての活用を進めるほか、津波避難施設に必要な防災備蓄倉庫は、想定浸水深より上の階への設置を促進する。

2 防災資機材の整備

防災応急活動に必要かつ緊急調達が困難な資機材については、防災備蓄資機材整備計画に基づき備蓄の充実を図る。また必要に応じて他自治体や企業との協定により調達する。

第3章 危険物等災害予防計画

【現状】

本市においては、都市化の進展に伴い、ガソリンスタンドに代表される危険物施設と高圧ガスや都市ガス、毒物・劇物などを取り扱う工場や各種研究機関といったその他の施設（これらの施設を合わせて、「危険物等施設」という。）が市街地に混在している。

これら危険物等施設は、個別法令ごとの耐震性を含めた技術基準に基づき設置されており、市は県や関係団体と協調して、その安全対策に取り組んでいる。

また、法令の規制に属さない先端産業等で使用される未規制化学物質に対しても、同様の安全対策に取り組んでいる。

〈危険物等施設に対する関係法令〉

危険物：消防法

高圧ガス：高圧ガス保安法、液化石油ガスの保安の確保及び取引の適正化に関する法律

都市ガス：ガス事業法

火薬類：火薬類取締法

毒・劇物：毒物及び劇物取締法

【課題】

危険物等施設は、取り扱う物質の性質上、地震時において火災等が発生した場合、周囲に及ぼす影響が非常に大きく、多大な被害を生じる可能性があるため、その安全性の強化、充実が必要である。

また、先端技術の発展により、未規制の化学物質の使用が増大しており、その安全管理対策の拡充が求められている。

さらに、東日本大震災では、津波に起因する火災が発生したと考えられており、危険物等施設における津波対策を進める必要がある。

【取組の方向】

市は、県や関係団体とともに、国の施策や施設の耐震化の促進、事業所の自己責任、自主保安体制の充実などをはじめとする安全確保対策を強化する。

【主な事業】

1 事業者に対する指導

地震による危険物等の災害は、地震の規模、発生時期、発生場所及び危険物等施設において貯蔵し、又は取り扱う危険物等の種類、数量、施設の規模、設備の形態等によって異なることから、市は、立入検査を通じて危険物等施設の実態にあった対策を指導する。

危険物等施設の事業者に対しては、施設・設備の耐震化を促進するとともに、保安体制の充

実、防災教育、防災訓練の実施など、必要な対策を講じるよう指導する。また、先端技術の発展に伴う化学物質の安全対策を促進する。

高圧ガス事業者に対しては、県が作成する最新の津波浸水予測図や県ホームページ掲載の津波に対する有効な対策等の情報を提供する。

2 各事業所の措置

各事業所は、危険物等施設からの火災、爆発等による被害の発生、拡大を防止するため、施設等の耐震化、緊急保安体制の確立、防災訓練の実施、防災資機材の整備など必要な措置を行うとともに、関係機関との連携強化に努める。

特に、地震災害時には、公設消防隊の出動が不可能な状態となることが予測されるため、消防法に基づく自衛消防組織を編成し、資機材の備蓄、消火等の応急措置訓練を実施するなど、組織の充実・強化に努める。

また、県が作成する津波浸水予測図等を踏まえ、二次災害の発生防止等に向けた必要な措置を講じるよう努める。

第4章 津波災害予防の推進

【現状】

本市の海岸保全区域延長は 6,967m あり、市南部の沿岸地域は市街化が進み、幹線道路沿いを除き、ほとんどが低層の住宅地である。海水浴シーズンには約 328 万人（平成 22 年から 26 年までの年平均）が訪れる海水浴場を抱え、またマリンスポーツの拠点として、一年を通して観光客をはじめ大勢の人々が利用している。

これまで、南関東地震（関東大震災の再来型）を想定した津波高さから、神奈川県は、国道 134 号、或いは遊歩道（防潮堤）の高さを 6.5m としてきた。

神奈川県が、令和 3 年 3 月に藤沢市沿岸の一部地域を津波災害警戒区域に指定したことに伴い、県の想定した最も厳しい条件に基づき津波ハザードマップを作成している。

市は、津波対策として津波避難ビルの指定については、津波浸水想定区域を一部でも含む丁目単位の地域の公共施設及び民間施設等を指定していたが、神奈川県が平成 27 年 3 月に公表した「津波浸水想定図」に基づき、原則として、同図に示される津波浸水想定区域を一部でも含む丁目単位の区域にある公共施設及び民間施設等を対象に指定を行う。

南部地域のカーブミラーと電柱に、関係機関の協力を得て、その地点の海拔を表示している。

東日本大震災の津波の被害を映像等で目の当たりにし、市民は津波に対する不安を強く訴えている。津波に対する訓練を含め、避難する方法など様々で切実な要望がある。

国道 134 号を挟んで南は、神奈川県の湘南海岸公園地区で、北側はマンション・飲食店等のビルが立ち並んでいる。

国では、東日本大震災を踏まえ、想定を超える巨大な津波によって甚大な被害が発生したことから、津波対策を進めるために、「津波対策の推進に関する法律」や「津波防災地域づくりに関する法律」を制定したほか、南海トラフ地震及び首都直下地震に係る震度分布・津波高、人的・物的被害、経済被害等の推計を公表するなど、これまでの津波対策を抜本的に見直している。

平成 26 年 3 月に「南海トラフ地震に係る地震防災対策の推進に関する特別措置法」に基づく南海トラフ地震防災対策推進地域（以下、推進地域という。）に指定された。

本市では、このような状況を踏まえ、津波対策については、庁内の関係部局が連携して総合的に取り組んでいる。津波災害警戒区域内の津波避難ビルに対する簡易トイレの備蓄、住民が津波の状況を視覚的に理解できるような津波浸水 CG の作成、住民との協働による地域ごとの津波避難計画の作成、民間の津波避難施設整備に対する補助制度の創設、津波避難路となる橋りょうの耐震化など、新たな施策を展開している。

さらに、平成 25 年 12 月に内閣府の首都直下地震モデル検討会から新たな知見による最大クラスの津波が公表されたことから、神奈川県は、平成 27 年 2 月に、5 つの地震による「津波浸水予測図」を公表するとともに、平成 27 年 3 月に、これらの予測図をもとに、「津波防災地域づくりに関する法律」に基づく浸水想定を公表し、令和 3 年 3 月には津波災害警戒区域に指定した。

【課題】

津波からの迅速かつ確実な避難を実現するため、地域の実情を踏まえて、避難場所、避難路の確保等が必要になる。

津波からの避難の視点等を踏まえて、まちづくりを進めていく必要がある。

平成 26 年度に策定し、平成 30 年度に見直しを行った藤沢市津波避難計画については、要配慮者や観光客など対策の充実を図るとともに津波避難訓練で明らかになった課題や津波防災対策の実施状況等を踏まえ、必要に応じて修正する必要がある。

引き続き多くの住民が早期に、避難対象地域外に避難できる意識を醸成するとともに、高い場所として避難できるよう津波一時避難場所・津波避難ビルの指定・協定を進める必要がある。また、海岸利用者の避難場所としても津波一時避難場所・津波避難ビルの確保が必要である。さらに、藤沢市津波避難計画に位置づけた津波避難路については、沿道の建築物の耐震化の促進、狭あい道路の解消、ブロック塀等の安全確保が必要である。

住民のほか、海岸利用者に対して、的確に情報の伝達ができる手段を構築する必要がある。

市民の津波防災意識の向上を図り、津波発生時の避難行動に結びつける必要がある。

今後の津波対策を進めるため、過去に本市を襲った津波について、県が行う調査を知る必要がある。また、迅速な復旧・復興のため、地籍調査を推進し、土地の基礎的な情報を整備しておく必要がある。

「南海トラフ地震に係る地震防災対策の推進に関する特別措置法」に基づく特別強化地域に指定されたことから、推進計画を地域防災計画各論 I 第 7 部に定めた。

さらに、津波災害警戒区域に指定されたことにより、避難対策への対応が必要である。

【取組の方向】

最大クラスの津波（相模トラフ沿いの海溝型地震（西側モデル））による津波を対象として作成している藤沢市津波避難計画については、今後、迅速かつ適切な避難ができるよう情報伝達訓練や避難訓練を実施するとともに、それらの過程で得られた成果等を踏まえ、必要に応じて見直しを行う。

市民及び海岸利用者の避難場所として、津波一時避難場所・津波避難ビルの指定・協定の締結を進める。

市民等の迅速かつ適切な避難行動が行えるように、津波警報等の伝達体制の整備、伝達手段、津波避難施設の整備を進めるとともに、継続的な普及啓発活動や実効性のある津波避難訓練により、沿岸住民、海岸利用者等への津波防災知識の普及を図る。

津波災害のおそれのある地域については、徒歩による避難を原則として、できるだけ短時間で避難が可能となるまちづくりを目指す。そのために、行政の取組だけではなく、民間の取組も可能となる仕組みづくりを目指す。

沿岸住民及び海岸利用者が早期に避難ができるように、高台への避難経路の標識の設置を進める。あわせて、地籍調査の推進を図る。

最大クラスの津波（相模トラフ沿いの海溝型地震（西側モデル））の浸水想定への対応を進める。

最大クラスの津波（L2）に対しては、避難することを中心とするソフト対策を、比較的発生頻度の高い津波（L1）に対しては、県と連携した施設整備も視野に入れた対応を進める。

【主な事業】

1 津波に強いまちづくり

市は、地域防災計画、都市計画等の相互の有機的な連携を図るため、関係部局が緊密に協力し合い、専門家や市民の参画を得ながら、津波防災の観点からのまちづくりを進める。

都市計画や福祉計画など各分野の計画策定等を担当する職員に、ハザードマップ等を用いた防災教育を実施し、計画づくりの中に防災の観点を取り入れるよう努める。

市は、県と連携協力して、「津波防災地域づくりに関する法律」の適切な運用に努め、市民の命と暮らしを守るまちづくりに努める。令和 3 年 3 月に、同法に基づく津波災害警戒区域に指定されたことから、当該区域内の地下街等や要配慮者利用施設について、津波の発生時における円滑かつ迅速な避難の確保を促進する。

市は、津波浸水想定区域の市民等が区域外又は津波一時避難場所・津波避難ビルにできる限り速やかに避難できるように、地域住民との協働により作成した「地域ごとの津波避難計画」（津波避難マップ）に基づく訓練を毎年行い、計画の見直しを図る。

藤沢市津波避難計画で指定した津波避難路の沿道について、その沿道の建築物の耐震化、狭あい道路の解消、ブロック塀等の安全確保を推進する。

市は、行政関連施設や要配慮者利用施設について、できるだけ浸水の危険性の低い場所に立地するように整備するものとし、やむを得ず設置する場合は、施設の耐浪化、非常電源の設置場所の工夫、必要な物資の備蓄など防災力の向上を図る。

津波避難に必要な都市計画道路の整備や橋りょうの整備を図る。

迅速な復興計画につなげるため、地籍調査の推進を図る。

「南海トラフ地震に係る地震防災対策の推進に関する特別措置法」に基づく津波避難対策緊急事業計画を策定する。また、津波災害警戒区域の住宅地における津波防災の考え方を検討する。

2 海岸保全施設等の整備

県及び施設管理者は、海岸保全施設、港湾施設、漁港施設及び河川管理施設等の整備を行うとともに、必要に応じて、耐震性の強化について検討する。また被災した場合には、復旧を迅速に行うことのできるよう、あらかじめ対策をとるとともに、適切な維持管理に努める。

津波発生時に的確な応急対策を図るため、津波からの防災性にも優れた交通基盤を整備するほか、孤立化防止のため、ヘリポート整備を進める。

3 津波避難施設の整備

津波から迅速に避難するため、津波避難路、津波避難階段等の津波避難関連施設の整備を進めるとともに、その安全性の確保を図る。

津波避難ビルの屋上を避難場所として確保できるよう、屋上フェンスや外付け階段などの整備を促進する。津波災害警戒区域及びその周辺部に立地する民間の津波避難ビルに対して、避難場所確保のため創設した補助制度の活用を促進する。

津波災害警戒区域内の行政関係施設、公共施設及び空地等については、機会を捉えて津波避難施設として新設又は増改築並びに活用提供するほか、市が今後作成する計画に基づき屋上へ避難できる階段や手すりの整備等避難のための対応を進める

津波から高台や区域外へ避難できる道路にわかりやすい表示を行う。

津波災害警戒区域に立地する津波避難ビルに対する簡易トイレの備蓄を進める。

海浜利用者の津波避難場所を拡充するため、県や鉄道事業者及び民間事業者に避難場所確保を働きかける。

4 伝達体制の整備

住民及び海水浴客など海岸利用者に対して、早期に情報を伝えるため、防災行政無線等を整備するとともに防災ラジオを頒布し、津波警報等伝達体制の充実を図る。

津波災害警戒区域が指定されたときは、当該区域内の地下街等や要配慮者利用施設の管理者に対する人的被害を生ずるおそれがある津波に関する情報、予報及び警報の伝達について充実を図る。

5 避難対策

藤沢市津波避難計画に基づき、津波一時避難場所・津波避難ビル及び津波避難路の指定状況や、避難指示等の発令基準について周知を図る。また、藤沢市津波避難計画において長距離避難が必要であると位置付けた地域については、特に計画的に避難できるよう対策を進める。

6 要配慮者対策

新たに津波災害警戒区域に福祉施設等を設置する場合は、施設内避難ができるように、その対策を講じるものとする。

津波災害警戒区域内の福祉施設等の管理者は、地震・津波発生時に迅速・的確な対応を行うため、施設における避難確保計画を作成、避難訓練を実施し、入所者の安全対策の強化を行うとともに、緊急連絡体制の確保や地域住民、自主防災組織等との連携に努める。

津波災害警戒区域が指定されたときは、区域内の要配慮者利用施設に対して円滑かつ迅速な避難の確保を図る。

7 津波に関する知識の普及

津波ハザードマップや津波浸水想定 CG などを活用し、住民等に対して、想定される津波による被害、津波が発生した際にとるべき行動等に関する知識の普及を図る。

8 防災教育の充実

あらゆる機会を捉えて、住民に対して、広く災害時の危険について教育を行い、安全で素早い行動ができるように、指導を行う。

教育委員会は、市立学校長に対し、神奈川県教育委員会が発行している「学校における防災教育指導資料」等を活用し、在籍する児童生徒への津波防災を含めた防災教育を行うよう指導する。

9 津波対策避難訓練の実施

訓練の実施にあたっては、最大クラスの津波やその到達時間等を十分に配慮し、津波**災害警戒**区域の外に避難するのか津波避難ビルに避難するのかを地域の実情に応じて設定するなど、具体的かつ実践的な訓練を実施する。

10 江の島における避難対策

江の島においては、大規模地震発生時には孤立するおそれがあることから、江の島の住民のほか、年間約 700 万人の観光客や多くのマリナー愛好者が来島していることを踏まえ、地域住民、観光客及びマリナー愛好者の身体、生命及び財産の保護及び津波による被害を極限に抑えるための安全対策を推進する必要がある。

このため、湘南海上保安署及び藤沢警察署等関係機関、消防団等関係団体並びに地域住民等で構成する江の島防災対策協議会は、次の対策を実施する。

ア 江の島における関連情報の伝達方法、関係機関等の連携体制、避難計画等を定め、地域住民及び観光客等来島者の迅速かつ安全な避難を図るとともに、避難に必要な資機材の備蓄を進める。

イ 湘南港における関連情報の伝達方法、関係機関等の連携体制、避難計画を定め、船舶交通の安全を確保するとともに、緊急物資受入港としての機能を確保する。

第5章 地区防災計画の推進

第1節 江の島防災計画

1 はじめに

江の島においては、大規模地震発生時には孤立するおそれがあることから、江の島の住民のほか、年間約 700 万人の観光客や多くのマリナー愛好者が来島していることを踏まえ、地域住民、観光客及びマリナー愛好者の身体、生命及び財産の保護及び津波による被害を極限に抑えるための安全対策を推進する必要がある。

そのため、平成 26 年 7 月 28 日に、江の島の地域組織や関係機関からなる「江の島防災対策協議会」を設立し、江の島における防災対策について、会員相互の問題意識の共有と情報交換を行い、津波避難対策などをまとめ、訓練を実施している。協議会で具体化に向けて検討している個々の対策を、江の島の防災対策としてまとめ、総合的に進めていくために「江の島防災計画」を作成する。

江の島防災対策協議会では、次の対策を推進することを基本としている。

- ア 江の島における関連情報の伝達方法、関係機関等の連携体制、避難計画等を定め、地域住民及び観光客等来島者の迅速かつ安全な避難を図るとともに、避難に必要な資機材の備蓄を進める。
- イ 湘南港における関連情報の伝達方法、関係機関等の連携体制、避難計画を定め、船舶交通の安全を確保するとともに、緊急物資受入港としての機能を確保する。

2 江の島の現況

(1) 地理的地形的条件

江の島は藤沢市を含む湘南を代表する景勝地であり、古くから観光の名所である。神奈川県指定の史跡・名勝、日本百景の地である。江の島稚児ヶ淵は、1979 年に「かながわの景勝 50 選」に選定されている。

江の島は境川河口部から相模湾へ突き出ている陸繋島で、周囲約 4 km、面積約 38.4ha、最も高い地点で標高 66m ほどである。島は切り立った崖に囲まれているが、この崖は波で削られてできた地形で海蝕崖とよばれている。島の南部には波に削られてできた平坦な岩場があるが、この岩場を波食台という。江の島は藤沢では一番古い約 1500 万年前の葉山層群、二番目に古い逗子層、新生代第四紀のローム層、古相模川の河床れき層などが分布している。江の島の中央部は東西二つにくびれているが、この部分を山二つという。

周囲を海に囲まれた江の島の気候は、藤沢市の中でもとくに温暖であり、アメダスの観測点が設置されていた 1979～1991 年の記録では、島の冬季の平均気温は市の内陸部より約 1 度高い。一年を通じての最も多い風向は、南南西で常に南方向の風を受けている。

島の植生については、照葉樹林とよばれる常緑広葉樹林に覆われている。主要な樹種は、

スタジイ、タブノキ、クスノキなどである。島の森林は 1988 年に、かながわの美林 50 選に選定されている。頂上部にあるサムエルコッキング苑のツバキは、1994 年に「かながわの花の名所 100 選」に選定されている。

(2) 人口及び観光客

江の島の人口は、明治・大正時代は 600~700 人台、昭和時代は急増し昭和 30 年には 1370 人を超えたが、それ以降は減少する。

平成 22 年以降の人口をみると、江の島一丁目、二丁目をあわせて、356 人(H30)、347 人(R1)、339 人(R2)と微減の傾向にあり、令和 3 年 4 月 1 日では、330 人である。江の島一丁目が 226 人、二丁目が 104 人で、江の島一丁目の人口が約 7 割である。

観光客数は平成 23 年は東日本大震災の影響で前年より減少しているが、平成 22 年、24 年は年間約 1500 万人強である。令和元年の統計をみると、観光客総数 19,299 千人、その内日帰り客数は 18,718 千人であり、圧倒的に日帰り客が多い。また、7、8 月の夏期は 5,210 千人、江の島サムエルコッキング苑利用者数は 808,825 人である。

(3) 建物、道路及び土地利用に関して

江の島では、昭和後期には観光地としての魅力低下が懸念され、昭和 61 年に、「江の島地区整備計画検討会議」を発足させ、昭和 63 年に官民一体となった総合的な地区整備計画を策定し、まちづくりに着手した。基盤整備とあわせ、旧都市景観条例にもとづく特別景観形成地区（平成 2 年決定）と地区計画制度（昭和 63 年決定）を適用し、江の島のまちづくりを推進してきている。

参道（県道 305 号（江ノ島））のある西町地区（江の島 2 丁目）は、江島神社の門前町として歴史と文化を感じさせる街並みとなっている。建物用途としては、住宅と店舗、旅館、観光施設が主である。参道の終点に、江の島市民の家が立地している。

東町地区（江の島 2 丁目）は斜面緑地を背景とした斜面住宅地と臨港地区の海辺とを結ぶ観光上重要な役割を担う商店街から形成されている。市道片瀬 334 号線が地区の中央を貫いている。

島の樹林と崖地を含む山地区（江の島 2 丁目）は、神社、観光施設（サムエルコッキング苑、岩屋、稚児ヶ淵レストハウスなど）、民宿、店舗及び住宅から形成される。参道から頂上部、奥津の宮へ至る道路は、市道片瀬 358 号線である。

湘南港を含む臨港地区は、臨港道路が江の島入口から湘南港まで貫いている。住宅はなく、湘南海上保安署、北緑地（オリンピック記念噴水池）、駐車場、聖天島公園、西緑地、ヨットハーバー、ヨット置き場、ヨットハウスなどからなる。

(4) 交通環境

江の島への最寄り駅は、小田急江ノ島線片瀬江ノ島駅（徒歩約 5 分）、江ノ島電鉄江ノ島駅（徒歩約 12 分）、湘南モノレール湘南江の島駅（徒歩約 15 分）の三駅がある。駅の日平均の利用者数は次のとおりである。

・片瀬江ノ島駅 19,828 人 ・江ノ島駅 10,097 人

・湘南江の島駅 4,437 人

島内へは、江ノ電バスが藤沢駅と大船駅から、京浜急行バスが大船駅と鎌倉駅から、江の島大橋たもとのバスターミナルまで運行している。

島内への橋は、明治時代以降、村営の棧橋が明治 23 年に初めて架けられ、何回か流失・復旧を繰り返し、大正 10 年に県営になった。しかし、大正 12 年関東地震による津波で流失し約 2 ヶ月後に復旧した。

その後、昭和 15 年には、県営棧橋復路橋（延長 234m）が完成し、昭和 24 年には橋桁がコンクリート製、上部が木製の橋に改築され「江の島弁天橋」と命名された。昭和 33 年に、鉄筋コンクリート製（延長 389m、幅 4m）の現在の江の島弁天橋が架けられた。昭和 37 年自動車専用の江の島大橋（県道 305 号（江ノ島））が架けられ、江の島弁天橋は人道橋となり、現在に至っている。

島内には公共の有料駐車場が 4 か所あるが、収容台数は約 1,200 台程度であり、休日には不足しているのが現状である。

・江の島なぎさ駐車場 327 台

・観光協会江の島駐車場 普通車 74 台 大型バス 10 台

・湘南港臨港道路附属駐車場 普通車 320 台 大型車 5 台

・江の島かもめ駐車場 普通車 503 台 バス 14 台

(5) その他

江の島は、都市計画の用途地域では、東部の住宅、店舗、港等が商業地区、西部の山地区が第一種住居地域である。また第 2 号江の島風致地区に指定されているとともに、特別景観形成地区、地区計画も指定されている。

また急傾斜崩壊危険区域が 5 地区で指定されており、土砂災害警戒区域については、6 区域、38 箇所が指定されている。

3 過去における災害

藤沢市史ブックレット 5「関東大震災とふじさわ」、藤沢の自然 4「ふじさわの大地」、「江の島の自然」などの刊行物により、江の島の過去の災害履歴をみる。

(1) 地震

1213 年 建保元年の大地震

建保 4 年正月・・・江の島が陸続きとなる

1257 年 正嘉元年 8 月 鎌倉に大地震。午後 8 時頃。

1293 年 正応 6 年 4 月 推定 M7.1。震源地は丹沢山の北部と推定される。

1495 年 明応 4 年 8 月 遠州灘を中心に大規模地震発生。

推定 M8.2。

鎌倉では津波が大仏殿まで上がる。

1703 年 元禄地震 江の島では 1m 隆起。

1923 年 大正 12 年 9 月 江の島では 1m 隆起。津波高さ 7m (or9m)。東町では多くの家が流された。江の島棧橋が流失。7 名死亡。約 50 名行方不明。

(2) がけ崩れ

1890 年 明治 23 年 さぬきや旅館東側の崖が崩れる。6 人死亡。
1920 年 大正 9 年 延命寺付近でがけ崩れ。人命の被害はなし。
1961 年 昭和 36 年 延命寺付近でがけ崩れ。人命の被害はなし。
1971 年 昭和 46 年 岩屋入口での落石事故。2 名死亡。
岩屋再開は 1993 年。

(3) 風水害台風等

1914 年 大正 3 年 台風による高波。漁師 50 名が遭難。
1917 年 大正 6 年 時化による被害。

4 防災の視点

(1) 島の特性を踏まえた防災の考え方

ア 地震対策、津波対策、風水害対策（土砂災害も含む）など、これまでの災害の経験を踏まえ、対策を進める。
イ 港湾部は標高が低く平坦な土地が広がっていること、東町は海蝕崖の低地部に位置していること、西町は神社や頂上部に上がる斜面地に位置していることなど、居住地等の標高や地形上の特性を踏まえた対策を進める。

(2) 地域住民の防災と観光客の防災

地元住民の安心安全確保のための防災の観点とともに、観光客の多い江の島では、観光客対策も重要である。

(3) 2020 年（東京五輪）を見据えた防災の考え方

2020 年東京五輪のセーリング会場になったことから、世界各国から選手、関係者、観光客が大勢訪れることが予測されるため、安全安心の準備を整えておく必要がある。

5 災害予防対策

(1) 地震津波対策

ア 津波避難計画

協議会で議論し、まとめた江の島の津波避難計画は、江の島島内を 8 つの対象地域に分け、対象者と避難場所、収容可能人数、避難経路等を示したものである。（藤沢市地域防災計画資料編：資料 6-27「江の島津波避難マップ」、資料 6-28「江の島津波避難計画」（以下本章において「資料編」という。））

島内の住民及び観光客は、原則として島内避難としている。江の島大橋は通行できないものと想定している。海上で逃げ遅れた人や高台への避難が困難な人は、湘南港港湾管理事務所（通称ヨットハウス）等の津波避難デッキに避難する。

資料編に示すように、高台へ避難するルートは、西町参道と東町からの階段路しかない。そのためさらなる高台への避難路の整備が求められる。

イ 津波避難経路の整備

協議会でも議論されたが、東町における避難路としては、延命寺裏から児玉神社へ上がるルートが有力である。この道は、かつて斜面に墓地があり、かなり上部まで墓地へ通ずる道があった。そのため、一部は片瀬市民センターで整備をしたが、さらに高い場所へのルートを確保するため、関係権利者の理解を得ながら整備手法を検討する。

ウ 災害時の水の供給について

江の島島内の給水は、頂上部にある配水池へ圧送したのち自然流下で配水していたが、配水池の老朽化と観光のピーク時に給水が間に合わないことが生じたため、加圧式の給水システムに変更する計画が企業庁から説明されている。

その場合、災害時に水道管に支障が出ると、貯水されている水が無くなるため、災害時の対応が必要となる。そのため、市としては、給水の災害時対応が可能となるように、50 t の耐震性飲料用貯水槽を整備した。

エ 避難路等の表示

津波避難計画に示している津波避難経路について、避難場所の方向を示した路面表示を進める。表示については、路面だけではなく、柱など現存するものを活用する。その際には景観面について配慮する。

オ 緊急津波避難場所の確保

臨港地区については、津波浸水深が 5m から 10m あることから、高台へ避難することが困難な方々のために、さらなる津波避難場所の確保を働きかけていく。

(2) 風水害対策

土砂災害警戒区域が江の島では多数あるため、その対策について、関係各課と連携を図り進める。

警戒区域や避難場所等の情報提供については、平成 27 年度から自治会町内会への説明を順次行っている。

豪雨や土砂災害が予測される場合の、緊急的な避難所として指定緊急避難場所（洪水・崖崩れ）を指定している。江の島では、湘南港港湾管理事務所（通称ヨットハウス）と江の島大師となる。

(3) 訓練の実施

江の島島民の災害からの避難についての意識を高めるための、防災訓練を毎年 1 回実施する。

第3部 災害時応急活動事前対策計画

大規模な地震災害が発生した場合、発災直後の応急対策活動を適切に実施することが、二次災害などによる被害の拡大を軽減、防止するための鍵といえる。応急活動の実施にあたっては、住民に最も身近で基礎的な自治体としての市の役割が重要になるため、応急活動の事前対策を強化・充実する。

章	節	実施担当
第 1 章 災害対策本部組織体制の充実	第 1 節 災害対策本部の組織体制の充実	各指揮本部
	第 2 節 災害対策本部の設置・運営	各指揮本部
	第 3 節 災害対策本部各指揮本部の所掌事務	各指揮本部
	第 4 節 職員の配備・動員	各指揮本部
	第 5 節 災害対策本部の代替機能の整備等	本部事務局
	第 6 節 業務継続体制の確保	各指揮本部
第 2 章 情報の収集・伝達体制の整備	—	本部事務局・企画政策部指揮本部・消防局指揮本部
第 3 章 救助・救急、消火活動体制の充実	—	消防局指揮本部
第 4 章 医療救護計画	—	健康医療部(保健所)指揮本部・消防局指揮本部・市民病院指揮本部
第 5 章 警備等対策計画	—	県警察・湘南海上保安署
第 6 章 避難対策計画	—	本部事務局・福祉部指揮本部・健康医療部(保健所)指揮本部・計画建築部指揮本部・都市整備部指揮本部・道路河川部指揮本部・下水道部指揮本部・消防局指揮本部・教育部指揮本部・地区防災拠点本部
第 7 章 帰宅困難者対策計画	—	各指揮本部
第 8 章 要配慮者対策計画	—	本部事務局・企画政策部指揮本部・福祉部指揮本部・健康医療部(保健所)指揮本部・子ども青少年部指揮本部・教育部指揮本部・地区防災拠点本部
第 9 章 被災者救援対策計画	—	本部事務局・総務部指揮本部・財務部指揮本部・市民自治部指揮本部・生涯学習部指揮本部・経済部指揮本部・地区防災拠点本部
第 10 章 保健衛生、防疫、遺体の処置等に関する計画	—	生涯学習部指揮本部・福祉部指揮本部・健康医療部(保健所)指揮本部・環境部指揮本部・都市整備部指揮本部・道路河川部指揮本部
第 11 章 文教対策計画	第 1 節 学校教育対策	教育部指揮本部
	第 2 節 生涯学習対策	生涯学習部指揮本部
第 12 章 緊急輸送計画	—	本部事務局・財務部指揮本部・生涯学習部指揮本部・道路河川部指揮本部
第 13 章 居住環境改善計画	第 1 節 建築物応急危険度判定及び被災宅地危険度判定	計画建築部指揮本部
	第 2 節 応急仮設住宅建設対策	計画建築部指揮本部
	第 3 節 応急修理対策	計画建築部指揮本部
第 14 章 ライフラインの応急復旧対策計画	—	下水道部指揮本部・県営水道・NTT 東日本・東京ガス(株)・LP ガス協会・東京電力パワーグリッド(株)
第 15 章 災害廃棄物等処理計画	—	環境部指揮本部・下水道部指揮本部
第 16 章 広域応援体制計画	—	本部事務局・企画政策部指揮本部・消防局指揮本部
第 17 章 災害救援ボランティア活動の推進	—	本部事務局・福祉部指揮本部
第 18 章 要配慮者利用施設の名称及び所在地	第 1 節 津波災害警戒区域における要配慮者利用施設	福祉部指揮本部・健康医療部(保健所)指揮本部・子ども青少年部指揮本部・教育部指揮本部

第1章 災害対策本部組織体制の充実

第1節 災害対策本部の組織体制の充実

市は、地震発生時における災害対策本部の参集要員を確保し、非常時に備え、職員の配置等にも留意する。

第2節 災害対策本部の設置・運営

地震が発生したとき、又は発生するおそれがあるときは、迅速かつ的確な災害応急活動を実施できるよう、災害対策本部として、本来の行政組織を主体とした活動組織を直ちに設置・運営する。

詳細は、序論第 2 部第 1 章第 2 節を準用する。

第3節 災害対策本部各指揮本部の所掌事務

各活動組織は、所掌事務に基づき、関係機関等と調整し作成するマニュアル等を元に災害応急活動を実施する。

災害対策本部各指揮本部の事務分掌は、原則として本来の行政組織を主体に定める。

詳細は、序論第 2 部第 1 章第 5 節を準用する。

第4節 職員の配備・動員

各職員は、地震災害ごとにあらかじめ定められた配備区分に従い、直ちに警戒活動又は応急活動を実施する。また、災害対策本部応援職員、[地区防災拠点本部応援職員](#)など「災害対策における従事職員の指名基準」において、指名を受けている職員については、各々の活動拠点において、警戒活動又は応急活動を実施する。

詳細は、序論第 2 部第 1 章第 7 節を準用する。

第5節 災害対策本部の代替機能の整備等

市は、災害対策本部室が被災した場合を想定して、[藤沢市役所分庁舎](#)の通信機器の整備、防災システムのバックアップ機能の確保、交通手段の確保など、災害対策本部の代替機能を整備する。

第6節 業務継続体制の確保

市及び防災関係機関は、災害発生時の災害応急対策等の実施や優先度の高い通常業務の継続のため、災害時に必要となる人員や資機材等を必要な場所に的確に投入するための事前の準備体制と事後の対応力の強化を図る必要があることから、業務継続計画に基づき、業務継続性の確保を

図る。また、業務継続計画については、継続的に見直しを行う。
詳細は、序論第 2 部 第 1 章 第 9 節を準用する。

第2章 情報の収集・伝達体制の整備

【現状】

大規模地震等の災害発生時に、その被害を最小限にとどめ、迅速、的確な災害応急対策活動を実施するためには、被害状況を素早くかつ正確に収集、伝達することが重要である。

情報収集・伝達手段として、災害対策本部においては衛星電話、防災行政無線、また、各地区防災拠点及び指定避難所等を結ぶ MCA 無線が整備されている。

また、地震、津波等の緊急情報を全国に一斉配信する全国瞬時警報システム（J アラート）と防災行政無線システムを連動させるなど、市民に対する災害情報の伝達体制に努めている。さらに、インターネット、エリアメール・緊急速報メール等での防災情報の配信を行っている。

【課題】

災害対策に関する各種システムが、施設の被災、停電等により機能しない場合、迅速な災害応急対策活動に支障が生ずるため、安全性の強化と多重化が課題となっている。

日ごろの災害対応では、被害情報を中心に情報収集を進めているが、大規模地震発生時には、迅速な初動体制の確保や被災者の支援のための被害状況や応急対策需要量の推計など現行のシステムでは収集できない情報を的確に把握する必要がある。

【取組の方向】

衛星携帯電話、衛星電話、インターネット、防災行政無線、防災ラジオその他の多様な通信手段の整備などにより、国・県、企業、報道機関、住民からの情報など多様な災害関連情報等の収集・提供体制の整備に努める。

【主な事業】

1 地震情報等の情報収集手段の確保・強化

市内に地震が発生した場合は、速やかに地震の規模、震源の位置、市内の震度情報の把握に努める必要がある。市は「地震観測収集システム」を整備し、市内 5 拠点の震度を確認し、その情報は迅速に伝達するよう努める。

震度情報以外の情報収集については、序論第 2 部第 2 章第 1 節を準用する。

2 震度情報の提供及び共有について

地震情報の提供及び共有については、序論第 2 部第 2 章第 2 節及び第 3 節を準用する。

3 被災者支援に関する情報システムの構築

被災者支援に関する情報システムの構築は、阪神・淡路大震災を教訓として整備された被災者

支援システムを事前準備として整備し、その活用が図れるように努める。

第3章 救助・救急、消火活動体制の充実

【現状】

大規模な地震の発生時は、家屋の倒壊や損傷による数多くの要救助者と火災が発生して、極めて大きな人命危険が生ずるため、消防機関は、その機能を効率的かつ効果的に運用し複雑多発の災害に対処しなければならない。

消防機関は、速やかに活動体制を確立し、人命救助及び救急活動を行うとともに、火災の延焼防止に努める。

地震による被害の軽減を図るために、消防計画を定めている。

【課題】

大規模な地震の発生直後から、同時に多数発生する被害に対応する消防活動を実施するには、限られた人員、装備、資機材を活用し、火災の鎮圧、人命救助及び救急活動が実施できる体制を整える必要がある。また、各署所への自家発電設備の設置、MCA 無線機の配置、消防団員の装備充実等の整備を図るとともに、災害時の燃料の確保に努める必要がある。

【取組の方向】

消防力の整備指針に基づき、人員、施設、消防水利の整備を進めることで大規模災害時に、有効かつ効果的な活動体制を構築できる。

発災直後は、地域における人命救助活動が必要となるため、「災害時職員行動マニュアル」に人命救助活動を位置づけ、有効かつ効果的な災害活動体制の構築に努める。

【主な事業】

1 救助・救急、消火活動体制の整備

(1) 救助・救急体制の強化

市は、地震時における広域的な火災防ぎょ活動及び救助活動の適切かつ効果的な実施を図るため、消防計画で定める消防活動の基本方針に基づき、消防体制の充実・強化に努める。

地震災害においては、倒壊建築物からの人命救助に建設用大型重機が必要となるため、市は、災害時におけるこれら大型重機の確保に努める。

大規模・特殊災害に対応するため、大型ブローカー車や特殊災害対応車等の特殊車両の整備及び高度な技術・資機材を有する高度な救助部隊の整備の推進に努める。

救助活動が円滑に行われるよう、津波や浸水により孤立化する可能性のある地域の状況を事前に把握しておく。

また、多数傷病者対策として、災害拠点病院との連携、DMAT の受入れ、活動調整等ができるような体制の整備を進める。

市は、災害直後の救助活動時において市職員が自主防災組織等と協力して人命救助活動を

実施できるよう体制確立に努める。

(2) 消火活動体制の強化

消防局は、地震により同時に多発火災が発生した場合への事前対策計画を消防計画の中に位置づける。消火活動が有効かつ円滑に行われるよう、道路の寸断、消火栓の使用不能を想定し、消防水利の整備及び長距離送水体制の確立を図る。

(3) 消防団の機能強化

市は、消防団の充実強化に努め、地域防災や消防団活動の重要性に関する普及啓発に努めるとともに、将来の消防団活動を担う若年世代の地域防災に関する理解促進を図る。

(4) 行政指導の強化

事業所に対する火災予防査察を通じて、施設の不備を早期に発見し、地震発生時における出火危険要因及び延焼拡大要因を排除するため、次の事項を主眼とした指導を徹底する。

ア 防火管理体制の確立

防火管理者選任義務対象の事業所はもとより、小規模事業所についても職場を組織的、機能的に活用して、地震に対する事前対策と発生時の応急対策が効果的に実施できるよう行政指導を強化して、事業所における防火管理体制の確立を図る。

イ 消防用設備等の点検・整備の指導

機能を確保するため、消防用設備等の点検・整備を実施するよう指導する。

ウ 火気使用設備等の安全管理、点検・整備の指導

火気使用設備等の安全管理を徹底し、点検・整備を実施するよう指導する。

エ 自衛消防力の強化

消防法等の規定に基づく自衛消防力の整備を指導する。

オ 防災教育の指導

事業所ごとに計画を立て、従業員に対し積極的に防災教育を実施するよう指導する。

カ 地震対策計画の策定指導

事業所における地震災害に対処するため消防計画を策定する事業所に対し、藤沢市地域防災計画を基準として、事業所ごとに地震災害予防対策・地震災害応急対策等、具体的な地震対策計画を策定するよう指導する。

南海トラフ地震に係る地震防災対策の推進に関する特別措置法第 7 条及び第 8 条の規定により、南海トラフ地震に伴い発生する津波により水深 30 cm 以上の浸水が想定される区域において、特定の施設又は事業を管理し、又は運営する者は、南海トラフ地震防災対策計画又

は南海トラフ地震防災規程を作成する必要があることから、これらの者に対して必要な指導を行う。

キ 訓練等の助言、指導

防災教育、地震対策計画の適否が訓練等の機会を通じて検証され、実態に即した体制が確立されるよう助言指導する。

2 広域応援体制の強化

大規模な災害が発生した場合は、本市の通常防災体制のみでは、対応できないことが予想されるため、県、県警察、自衛隊、湘南海上保安署との協力、連携等の強化を進めるとともに、消防広域応援や緊急消防援助隊、相互支援を目的として、他市町村及び防災関係機関等との広域支援体制を整備する必要がある。

第4章 医療救護計画

【現状】

大規模な地震発生時には、多くの傷病者が発生し、一時的に医療機関に集中することが予想される。これらの多くの傷病者に対して、迅速、的確な医療救護を実施するため、平常時より医師会等との調整、連携を図り、医療情報の連絡体制、初動医療体制や後方医療体制、搬送体制の整備を推進している。

【課題】

災害発生直後の傷病者に対し、応急的な医療措置を講ずるため、医療救護班の編成、応急救護所の設置、医薬品及び医療資機材の確保など、初動医療体制の整備を図る必要がある。

【取組の方向】

医師及び看護師等により、医療救護班の編成、班構成及び必要な班編成を医師会等との協議により確保する必要がある。

災害医療を行う医療機関を支援する役割を担う災害拠点病院と迅速、円滑な対応が図れるように、災害の種別に応じた医療体制について、病院との連携を図る。

【主な事業】

1 医療救護活動体制の整備

(1) 医療救護対策本部の設置

医師会、歯科医師会、薬剤師会等と市との連携、一体化による情報収集、処理及び判断機能の強化及び応急救護所、地域の医療機関、地域救護病院等への支援、調整を行うために医療救護対策本部を保健所内に設置し、医療救護活動の総合調整機能の確立を図る。

また、災害発生後の様々な医療ニーズに対応するため、湘南東部二次保健医療圏域における地域災害医療対策会議と連携し、神奈川県との調整等を行う。

(2) 地域救護病院・災害協力病院の活用・応急救護所の設置

地域救護病院・災害協力病院を中心にして重症者・中等症者の受入れを行い、医師会館及び保健医療センターの 2 箇所に応急救護所を設置する。また、必要に応じて市民センター・公民館、指定避難所等に臨時応急救護所を開設する。

(3) 情報の収集・分析・提供

地震発生時における内全域の広域救急医療情報の収集、医療情報の提供、患者搬送先情報の把握と提供を行う。

(4) 医療機器、医薬品等の確保と提供

医療機器、医薬品等については、事前の備蓄と災害発生時における各医療機関の要請に対応した調達及び提供を行う。

2 関係機関の役割

医療救護活動に関する藤沢市、災害拠点病院、医師会、薬剤師会、歯科医師会の役割は、序論第 2 部 第 4 章 第 2 節を準用する。

3 医療救護システムの整備

市は、災害時における医療救護活動を迅速かつ確実に実施するため、平常時における医療救護システムや保健医療活動を基礎とした組織体制を定めるとともに、応急救護所等の開設場所の指定を行う。

4 広域医療搬送計画

市は、広域搬送が必要な傷病者を想定して、救急車やヘリコプター、船舶等を利用した移送手段について、県及び防災関係機関と調整を行う。

また、DMAT の要請及び受入れについて、県及び関係機関との調整を行う。

一次搬送体制、二次搬送体制については、序論第 2 部 第 4 章 第 6 節を準用する。

5 医薬品等の確保対策

災害時用の医薬品等については、市民病院に 3 日分、薬事センターに 3 日分を備蓄する。

市は、災害時に医薬品等を確保するため、企業等と災害時における医薬品等の供給に関する協定の締結を進めるとともに、他自治体に対して、災害時相互応援協定の締結を進める。

また、薬剤師会は、日ごろから市内の薬局と連携し、災害時に医薬品等の在庫が活用できるよう努める。

第5章 警備等対策計画

(神奈川県警察)

【現状】

県警察は、災害が発生し、又は発生するおそれがある場合に、迅速かつ的確な災害**応急対策**が推進できるよう、平素から、自治体、関係機関・団体等の防災関係機関との連携協力体制を構築しつつ、組織を挙げて必要な準備を進めているところである。

【課題】

県警察は、災害発生時に、早期に警備体制を確立し、組織の総力を挙げて人命の安全を第一とした迅速かつ的確な災害**応急対策**を実施することにより、市民の生命、身体及び財産の保護に任じ、犯罪の予防・検挙、交通規制その他公共の安全と秩序の維持に当たり、被災地における市民生活の安全安心の確保に万全を期することにある。

【取組の方向】

県警察は、平素から、警備体制の整備、装備資機材の点検整備、防災関係機関との連携、訓練の実施等の事前対策を計画的に推進する。

【主な事業】

1 警備体制の整備

県警察は、災害の規模、態様等を勘案し、事前に災害別の職員の招集・参集要領を策定しておくとともに、常に点検・整備、訓練を実施する。

2 装備資機材の整備

県警察は、保有する装備資機材について、常に最良の状態になるよう点検・整備を徹底し、災害発生時に必要な装備資機材等を効果的に活用できるよう準備するとともに、災害**応急対策**に必要な食料、消耗品等の備蓄及び調達体制の整備に努める。

3 防災関係機関との連携

県警察は、平素から、県、市区町村、消防、自衛隊、海上保安庁、ライフライン事業所等との緊密な協力関係の構築を図り、災害発生時における災害**応急対策**が防災関係機関との連携の下、効果的に行われるように努める。

4 交通安全施設の整備

県警察は、災害発生時等において交通状況を迅速かつ的確に把握するため、光ビーコン、交通情報板等の整備を図るとともに、停電時に自動復旧できる信号機等を設置するなど災害に強い交通安全施設の整備を行う。

5 訓練の実施

県警察は、防災関係機関をはじめ、自主防犯・防災組織、ボランティア団体、地域住民、企業等と連携した訓練を実施し、災害発生時等に官民一体となった災害**応急対策**が実施できるよう努める。

(湘南海上保安署)

【現状】

大規模地震発生時は、海上における人命、財産の保護及び救助を第一とした迅速な災害応急対策活動を実施した後、警備体制を早期に確立し、海上交通安全の確保、海上秩序の維持、海上犯罪の予防・取締りを維持して、被災地における治安の維持にあたる。

【課題】

大規模地震が発生した場合における応急対策活動を迅速・的確に実施するため、情報収集資機材、救助資機材をより一層充実する必要がある。

【取組の方向】

災害応急活動において、関係機関との連携を図る。

【主な事業】

関係機関との連携体制の整備を図り、発災時に防災業務を総合的かつ効果的に推進するため、市の災害対策本部等に職員を派遣する体制を整備する等の協力体制を確立する。

第6章 避難対策計画

【現状】

本市は、地震災害時に安全かつ迅速な避難誘導を行えるよう、また、市民の避難先を明確にするため、避難場所等の考え方を示している。一時避難場所については、一時的に身を守る場所で、公園など、地域住民の身近にある広場を、自主防災組織等が指定する。指定避難所は、火災や倒壊で住宅を失った市民が一定の期間、避難生活の場とする施設で、市立小・中学校、及び県立や私立の学校施設等を主体に指定している。指定緊急避難場所（大規模火災）は、大規模火災による輻射熱から市民の生命及び身体を守る場所で、八部公園などを指定している。

指定避難所では、防災備蓄倉庫を設置し、防災資機材を備蓄している。

指定緊急避難場所（大規模火災）へアクセスする主な道路として、都市計画道路を整備し、避難路として位置づけている。

【課題】

避難場所の分類について、必ずしもどのような時に避難すべき場所なのか明確になっておらず、住民等が日頃、防災計画を作成するにあたり支障をきたす場合が想定されており、分類を見直し、それに基づき指定する必要がある。

大規模な都市型地震の場合、大量の被災者が出ること、避難生活が長期にわたるおそれがあることから、指定避難所の不足、ごみ・し尿の滞積、食料や生活物資の配布の遅れ、情報の不足などが生じるおそれがある。

プライバシーの確保やペットの同伴、指定避難所不足などの理由から、被災者が車中泊やテント泊など指定避難所以外の場所に避難することが予想されることから、その対策が必要である。

指定避難所での生活環境を良好なものとするため、高齢者、障がい者等の要配慮者へのケア、避難者のプライバシー確保、大人と子ども、男女のニーズの違いへの対応などに十分配慮する必要がある。

ペット同行の避難者についても、指定避難所における対策が必要である。

津波が海岸部に達して河川を遡上し、浸水すると予測されている本市においては、津波に対する避難対策が重要課題である。

ターミナル駅等の不特定多数が利用する都市施設において、施設の内外における混乱を防止し、的確な避難誘導を行うためには、各施設の管理者は、情報伝達体制の確保、従業員への防災教育、防災訓練の実施、平常時からの利用者への広報等安全対策を市と連携して効果的に行う必要がある。

令和 2 年における新型コロナウイルス感染症の発生を踏まえ、避難所における避難者の過密抑制など感染症対策の観点を取り入れた防災対策を推進する必要がある。

【取組の方向】

市は、平成 25 年 6 月に改正された災害対策基本法を鑑み、避難場所の分類を見直し、継続して

指定を進める。

市は、指定避難所に指定している県施設や私立の学校等が指定避難所として効果的に機能を発揮するように、情報共有に努めるなど、連携を図る。

市は、「避難所における良好な生活環境の確保に向けた取組指針」や「男女共同参画の視点からの防災・復興の取組指針」を踏まえ、要配慮者に対する支援及び男女双方の視点に配慮した避難対策を充実させる。

市は、居住地以外の市町村に避難する被災者が必要な情報や支援・サービスを確実に受け取ることのできる体制の整備を目指す。

ターミナル駅等の不特定多数の者が利用する都市施設等の施設管理者は、各施設における地震時の安全性の確保対策、震災時の応急体制の整備を目指す。

津波に対する避難については、津波避難ビルを含め高いところへ逃げることを第一に、津波対策の検討を進める。

車中泊やテント泊など指定避難所以外の場所への避難について、国や県の動向を注視しながら対策を検討していくとともに、新たな指定避難所の確保に努める。

また、指定避難所や指定緊急避難場所となる施設については、必要に応じ、良好な生活環境を確保するために、換気、照明等の施設の整備に努めるものとする。また、新型コロナウイルス感染症を含む感染症対策について、感染症患者が発生した場合の対応を含め、平常時から本部事務局と健康医療部（保健所）指揮本部が連携して、必要な場合には、ホテルや旅館等の活用等を含めて検討するよう努めるものとする。

【主な事業】

1 避難場所の確保及び整備

(1) 指定緊急避難場所（大規模火災）

ア 地震に伴う火災が延焼拡大して地域全体が危険な状態になったとき、避難するための場所をいう。地域住民が火災の輻射熱や煙に侵されることなく生命の安全を確保できる場所として、指定緊急避難場所（大規模火災）の選定基準に基づき、市が指定している。

指定緊急避難場所（大規模火災）での避難は、延焼火災が収束するまでの一時的なものになる。

イ 市は、指定緊急避難場所（大規模火災）を新たに選定する場合は、次の選定基準に基づき選定する。

(ア) 指定緊急避難場所（大規模火災）としての条件

- ・ 指定緊急避難場所（大規模火災）は、地区内の人口に応じた有効面積と、地区内のどこからでも避難者が容易に到達できる位置に均等に存在しなければならない。
- ・ 本市が指定緊急避難場所（大規模火災）を指定するにあたっては、次のような条件を考慮して選定するものとする。
- ・ 純木造密集地から 300m 以上、木造建物疎散地域から 200m 以上、耐火建物から 50m 以上離れた空地であること。（市街地の延焼から人命を守るために必要な空間距離は正

面の純木造密集市街地の場合、人間の許容輻射熱 $2,050\text{kcal/m}^2 \cdot \text{h}$ から考えて、安全距離は 300m である。)

- ・空地の面積は、原則として $10,000\text{m}^2$ 以上であること。
- ・収容人員は、当該割当て地域の要避難人口を収容できることとし、1 人当たりの必要面積は、最低 2m^2 以上であること。

(イ) 指定緊急避難場所（大規模火災） の指定

市長は、地域人口と他の避難場所との関係及び当該場所の安全性、地目等、必要な調査を行い、避難場所として適していると認めるときは、これを指定する。

(2) 指定避難所

ア 地震による延焼火災や崖崩れ、津波等危険が去った後、火災や倒壊等によって住宅を失った市民（二次災害の危険がある市民を含む。）が一定の期間、避難生活を送るための施設をいう。市立小・中学校を主体として、市が指定している。

指定避難所への避難は、建物の安全性を確認した後に行う。

指定避難所では、食料・生活物資等の支給が行われ、在宅避難者や指定避難所以外の場所で生活している被災者も、近くの指定避難所に登録することにより支給を受けることができる。

イ 市は、指定管理者制度が導入されている施設や県立施設、民間施設等を指定避難所等として指定する場合は、協定等の締結により、施設管理者との役割分担を明確化するとともに、指定避難所としての機能が十分発揮されるように、連携を強化する。

ウ 大規模地震発生時において、市単独では指定避難所の確保が困難になった場合などに備え、県と共同して、広域的な避難の支援体制の構築を図る。

エ 指定避難所に指定されている施設の管理者は、当該施設のバリアフリー化に努める。

オ 市は県と連携して、指定避難所への太陽光発電その他の再生可能エネルギー等の導入を推進する。

カ 市は、県立都市公園ごとに来園者の避難誘導や避難者の受入対策などの検討について、県に協力し、防災訓練の実施についても連携協力する。

キ 市は、多様な防災機能を持つ避難場所の充実について、様々な手法を用いて計画的に確保する。

(3) その他の避難場所

ア 一時避難場所

災害から一時的に身を守る場所、又は指定緊急避難場所（大規模火災）に一団となって避難するため集合する場所をいう。地域住民の身近にある公園等を、自主防災組織等が指定している。

一時避難場所では、自主防災組織による住民の安否確認が行われ、初動期の共助による人命救助活動の拠点になる。

イ 津波一時避難場所・津波避難ビル

津波の衝撃や浸水から身を守るため、津波の影響を受けるおそれのある区域内から、地域住民等が一時的又は緊急に避難するための高台又は建築物をいう。津波一時避難場所・津波避難ビルの基準に基づき、市が指定している。

津波一時避難場所・津波避難ビルに避難した場合は、火災による危険がない限り、津波警報が解除されるまで移動しないこととしている。

建築物の要件としては、鉄筋コンクリート造又は鉄骨鉄筋コンクリート造で、1人当たりの必要面積は0.6㎡を基本とする。

ウ 指定緊急避難場所（洪水・崖崩れ）

風水害により家屋の浸水、崖崩れの危険性があり、緊急的にかつ一時的に身を守るため避難する施設を市が指定する。損壊によって住宅を失った市民（二次災害の危険のある市民を含む。）が一定の期間、避難生活を送る場合は、市が指定する指定避難所を使用する。

エ 福祉避難所（一次）

指定避難所での生活が困難な要配慮者（高齢者や身体障がい者等）が、福祉避難所（二次）へ移動するまでの間、一時的に避難するための施設をいう。市民センター・公民館に開設される。

福祉避難所（二次）での受入れ態勢が整い次第、要配慮者は福祉避難所（一次）から福祉避難所（二次）へ移送される。

なお、福祉避難所（一次）の運営については、災害時福祉ボランティアとして事前に登録された者等の協力により行うものとする。

オ 福祉避難所（二次）

災害時における要配慮者の緊急受入等に関する協定を締結した、高齢者・障がい者等の福祉施設等をいう。災害時において、福祉避難所（二次）としての本来機能が果たせるよう、市民等に対する平時からの施設名等の公表は行わないこととする。

カ 外国人避難所

外国人が、多言語により支援を受けられる施設をいう。外国人避難者については、原則として一般の避難施設で受入れることとし、必要に応じて7つのエリアで指定する避難施設に外国人避難所を開設し受入れを行う。

外国人避難所では、災害多言語支援センター及び災害救援ボランティアセンターと調整し、多言語による避難生活の支援が行われる。

キ 一時滞在施設

地震により公共交通機関が停止したとき、駅周辺の帰宅困難者が身の安全を確保するために待機する場所をいう。駅周辺の公共施設や事前協定等に基づく、大規模商業施設等に開設される。

帰宅困難者は、公共交通機関が回復するまでの間、一時滞在施設で過ごす。

2 指定緊急避難場所（大規模火災） 関連施設等の整備

大震災時に多数の住民が避難することを考慮して、避難場所を明示した標識柱及び誘導標識、案内板等を整備するとともに、消防用水利及び消防資機材置場等の施設、食料備蓄施設等の防

災上必要な施設を設け、**指定緊急避難場所（大規模火災）**としての機能並びに救援復旧活動の拠点としての機能を確保する。

3 避難路の整備

指定緊急避難場所（大規模火災）へ避難のためアクセスする道路として位置づけている都市計画道路については、未整備の道路については計画的に整備を進める。

津波時に高台や**津波災害警戒区域**外へ避難するための津波避難路や、津波避難ビルへアクセスする道路については、安全性を点検するとともに、避難する方向の表示を進める。

4 避難計画の策定

市は、地震災害時に安全かつ迅速に避難誘導が行えるように、あらかじめ避難計画を策定する。

5 指定避難所運営への対策

市は、自主防災組織等地域の代表、施設管理者及び**地区防災拠点本部応援職員**で構成する**避難所運営委員会**を設置し、**指定避難所**の円滑な運営を行うため、**指定避難所**ごとに地域の実情に応じた「**避難所運営マニュアル**」を作成する。

指定避難所においては、生活環境に注意を払い、常に良好なものとするよう努めるものとし、避難の長期化等必要に応じてプライバシーの確保やトイレ対策をはじめとする男女のニーズの違いへの対応等男女双方の視点等に配慮する。また、要配慮者（高齢者、障がい者、妊産婦、乳幼児、外国人等）など、特に支援が必要となる方へ配慮するとともに、要配慮者向けスペースの設置に努めるものとする。

一時的な避難者の増大を想定し、他施設への移動の調整を考慮し、指定避難所運営が長期化する場合には、スフィア基準等を参考に段階的に避難施設運営の質の向上に努めるものとする。

指定避難所は、**指定避難所**の避難者だけでなく、在宅被災者への物資等の供給場所としての役割も担う。

6 住民への周知

市は、地震災害時に安全かつ迅速に避難が行えるよう、地域内の避難場所、避難路、避難指示方法について、あらかじめ住民に周知するとともに、早期の自主避難の重要性について周知する。

7 訓練の実施

市は、避難場所への避難訓練や**指定避難所**の運営訓練を実施し、発災時における混乱防止を図る。

また、小冊子「ふじさわ防災ナビ～防災訓練編」等の配布により、地域住民の自助・共助の意識啓発を行う。

8 ペット対策

市は、飼い主不明かつ負傷した犬、猫等の円滑な救護を図るため、「災害時の動物救護活動に関する協定」に基づき、藤沢市獣医師会と連携して動物救護活動を行うとともに、「災害時動物救護マニュアル」に基づき、飼い主に対し普段からの備え等の普及啓発を行い、災害時に備える。

また、指定避難所におけるペットの扱いについては、鳴き声や衛生面等に関する問題から、生活スペースから離れた場所でケージにおいて飼育するなどの注意事項を可能な限り、「避難所運営マニュアル」に位置づける。

9 ターミナル駅等の対策

市は、各施設の管理者に対して、施設利用者の避難対策及び安全確保対策について適切な指導等を行うとともに、定期的に訓練を行うなど、日ごろからの連携に努める。

10 市外避難者への支援体制

市は、他の市町村に避難する被災者に対し、必要な情報や支援サービスの提供ができる体制の整備に努める。

11 指定緊急避難場所及び指定避難所の指定・整備

東日本大震災の経験を受けて、平成 25 年 6 月に災害対策基本法が改正され、切迫した災害の危険から逃れるための「指定緊急避難場所」と、一定期間滞在し、避難生活を送るための「指定避難所」の指定制度が平成 26 年 4 月から施行された。

このことに伴い、市は、市民等の安全な避難先を確保することを目的に、従来の避難場所（広域避難場所・避難施設・津波一時避難場所・津波避難ビル・水害避難所）を基本として、災害対策基本法に基づき、切迫した災害の危険から逃れるための「指定緊急避難場所」と一定期間滞在し避難者の生活環境を確保するための「指定避難所」に区分し、指定基準を平成 30 年 4 月に定めた。

指定緊急避難場所又は指定避難所に指定された場合、施設管理者等は、施設の廃止や改築を行う際、市長への届出義務が生じるほか、災害時には、施設本来の目的での使用が制限されるため、指定に当たっては、施設管理者等に同意を得る必要がある（市で所有する施設は除く）。

（1）指定緊急避難場所

切迫した災害の危険から逃れるための場所で、政令で定める基準（災害対策基本法施行令第 20 条の 3）に適合する施設又は場所を災害の種類（洪水・内水氾濫・崖崩れ・地震・津波・

高潮・大規模火災・火山現象) ごとに市が指定する。

(2) 指定避難所

災害の危険性があり、避難した住民等が災害の危険性がなくなるまで必要な期間滞在し、又は災害により家に戻れなくなった住民等が一定期間滞在するための施設として市が指定する。

また、指定緊急避難場所と指定避難所は、相互に兼ねることができる。

第7章 帰宅困難者対策計画

【現状】

東日本大震災では、本市において、約 4,300 人の帰宅困難者が発生し、駅周辺の公共施設での対応を図った。

平成 21 年 3 月公表の神奈川県地震被害想定調査報告書では、平日の 12 時に想定地震が発生した場合には、本市では約 39,000 人を超える帰宅困難者が発生すると想定され、平成 27 年 3 月公表の同報告書では、冬の 18 時に想定地震が発生した場合に、本市で 26,300 人の帰宅困難者が発生すると想定されている。

帰宅困難者対策については、東日本大震災の教訓を踏まえ、市は、国や県、民間企業等がそれぞれ取り組む情報を共有することが重要である。国や都県、民間企業等で構成する「首都圏直下地震帰宅困難者対策協議会」が設置され、神奈川県も参画していた。これを受けて市は、平成 25 年 7 月に「藤沢駅周辺帰宅困難者等対策協議会」、平成 26 年 5 月に「辻堂駅周辺帰宅困難者等対策協議会」、平成 26 年 6 月に「湘南台駅周辺帰宅困難者等対策協議会」、平成 27 年 7 月に「江の島駅周辺帰宅困難者等対策協議会」を設置し、対策を順次進めている。それぞれの協議会では、委員及び住民の参画を得て訓練を実施している。

【課題】

膨大な数の帰宅困難者等への対応は、行政による「公助」だけでは限界があり、「自助」や「共助」も含めた総合的な対策が必要である。

帰宅困難者対策の推進には、国、県、民間企業等との連携、協働した取組が必要である。

交通機関の復旧の見通しが立たない時には、企業は、事業所の安全を確認し、従業員等を一定期間事業所内にとどめることも必要である。

市内では、通勤・通学者、観光客など多くの帰宅困難者の発生が予測されるが、帰宅困難者には情報提供、一時滞在施設への収容、代替交通の確保など多岐にわたる対策が必要となる。

また、徒歩帰宅者の支援を効果的に実施するためには、他の沿線自治体との情報共有などの相互連携が必要不可欠である。

【取組の方向】

鉄道事業者、警察等の関係機関や大規模集客施設、企業・学校等の参画を得た主要駅の帰宅困難者等対策協議会における取組を継続し、対策の具体化・改善を図る。

市は、帰宅困難者の発生を抑制するため、県と連携して、市民や企業に対し、一斉帰宅抑制の周知を図る。

帰宅困難者のために開設する一時滞在施設について、市は駅周辺公共施設のうち可能なスペースの提供に努めるとともに、駅周辺にある大規模集客施設又は企業に対して提供を要請する。

市は、帰宅困難者のために、物資の備蓄を促進する。

【主な事業】

1 帰宅困難者等対策協議会

市は、藤沢駅、辻堂駅、湘南台駅及び江ノ島駅（片瀬江ノ島駅及び湘南江の島駅を含む。）の各駅周辺における帰宅困難者等対策協議会を継続的に開催し、関係機関の情報共有を図るとともに、主要駅ごとのエリア防災計画や帰宅困難者等安全確保計画及び帰宅困難者対策マニュアルの作成・見直しを進める。

2 一斉帰宅抑制の周知

市は、帰宅困難者の発生を抑制するため、「むやみに移動を開始しない」という基本原則を、市民、企業、学校、関係団体などへの周知を図る。

帰宅困難者とその家族間において、安否確認が取り合えるように、携帯電話災害用伝言板や災害用伝言ダイヤル等の安否確認手段について、家族間であらかじめ決めておく必要性について周知する。

3 企業等の取組の促進

市は、企業等に対し従業員等を一定期間事業所等内にとどめるために、最低 3 日分（可能な限り 7 日分）の必要な飲料水、食料物資等の備蓄、事業所建物の耐震化などを図るよう促進する。

4 一時滞在施設の充実

市は、県と連携して、帰宅困難者用の一時滞在施設の確保に努めるとともに、一時滞在施設における毛布等の計画的な備蓄を進める。

また、市は、一時滞在施設の管理者に対し、帰宅困難者等の受入に係る運営計画をあらかじめ作成するよう促す。

5 徒歩帰宅者対策

市は、徒歩帰宅者の円滑な帰宅を図るため、徒歩帰宅支援マップを作成するほか、備蓄品、交通情報の提供等の支援について検討する。

6 訓練の実施

市は、帰宅困難者等対策協議会の参加機関等の協力を得て、関係機関間の情報共有、帰宅困難者用の一時滞在施設の開設・運営、開設状況の広報、帰宅困難者の誘導のための訓練を実施する。

7 情報伝達手段の充実

市は、帰宅困難者等対策のために交通情報や災害情報を迅速に伝達する手段を拡充する。

第8章 要配慮者対策計画

【現状】

災害時に配慮を要する対象として、難病者、人工透析患者、精神障がい者、発達障がい者、妊婦・乳幼児、高齢者、身体障がい者、知的障がい者、未就学児童、児童生徒、外国人及び災害により負傷し、自立歩行が困難になった者等が挙げられる。

これらの要配慮者のうち、地震が発生したときに自ら避難することが困難な者であって、その円滑かつ迅速な避難の確保を図るため特に支援を要する者については、「避難行動要支援者」と位置付け、「避難行動要支援者避難支援プラン全体計画」を作成し、地域で支援するための体制づくりを進めている。避難行動要支援者に関する情報について、関係部課での共有に努めるとともに、住所・氏名等の基本的な情報については、自主防災組織等や民生委員児童委員などに対して情報の提供を行っている。

指定避難所における要配慮者支援として、一般の避難施設において要配慮者向けスペースの設置に努めるとともに、要配慮者の身体等の状況や介護者の有無等を踏まえ、地区防災拠点本部に開設された福祉避難所（一次）を経由して、市と協定を締結した福祉施設である福祉避難所（二次）への搬送を行う。

市は、高齢者、障がい者、児童等が利用する公共施設の安全確保対策として、耐震診断を行い、耐震補強工事を行ってきている。まだ耐震化が図られていない施設については、順次進めていく。

さらに、感染症対策を踏まえ、指定避難所や指定緊急避難場所への避難が適していない要配慮者が避難してきた場合の避難場所の確保として、民間宿泊所を避難場所として使用する協定を令和 2 年 12 月に市内ホテルと締結した。

【課題】

支援が必要な高齢者等については、「避難行動要支援者避難支援プラン全体計画」に基づいて、市民センター・公民館と民生委員児童委員・自主防災組織等関係機関及び地域住民との更なる連携が必要になる。

避難行動要支援者の円滑かつ迅速な避難を目的として、「災害対策基本法」に基づき、市町村での個別避難計画の作成が努力義務化されている。個別避難計画の作成率向上に向け、自主防災組織や民生委員児童委員、関係機関等と連携し、個別避難計画の作成に努める必要がある。

隣近所等の関係が希薄にならないように、地域等の支援（共助）に加えて、避難行動要支援者本人やその家族の日ごろの備え（自助）の重要性について、防災意識の啓発に努める必要がある。

要配慮者に係る津波対策を進める必要がある。

高齢者及び乳幼児等に配慮した食料等を指定避難所等に備蓄する必要がある。

人工透析患者の医療を確保する必要がある。

市は、地震等災害発生時、子育て支援施設等を利用中の児童、乳幼児等の一時的保護等について、対応を図る必要がある。

保育所児童等の保護者の所在の確認ができないことが想定されるため、保育所における乳幼児の保護等について、対応を図る必要がある。

【取組の方向】

地震等災害発生時に避難行動要支援者を適切に避難誘導し、安否確認を行うため、地域住民、自主防災組織等の協力を得ながら、平常時より避難行動要支援者に関する情報の把握・共有、避難誘導體制の整備を図る。

要配慮者の避難対策として、**指定避難所における要配慮者向けスペースの確保、地区防災拠点本部における福祉避難所（一次）の確立**及び、さらにその後の受入先となる福祉施設等（**福祉避難所（二次）**）との連携協力体制の**確立**に努める。**なお、要配慮者の身体等の状況や介護者の有無等を踏まえ、医療機関や福祉避難所（一次）等への移送の必要性について考慮する必要がある。**

地震災害発生時における要配慮者への広報や相談など支援体制の強化に努める。

市は、災害時に、子育て支援施設、保育所における児童・乳幼児の一時的保護等について、情報の共有化や連絡体制の整備を図りながら、対応を進める。

災害を経験すると誰でも動揺するが、子どもは特にこうした影響を受けやすいと考えられる。

子どもの心のケアに早い段階から取り組むことが重要であり、心の安心を得られる基盤の整備に取り組む。

【主な事業】

1 要配慮者に対する各機関の役割

災害時に配慮が必要となる要配慮者に対して、的確な支援を実施するため、各機関は平常時より役割を自覚し、災害時に備えた対策を講じる。

（1）市の役割

＜平常時＞

ア 避難行動要支援者避難支援プラン全体計画の策定及び管理

イ 災害対策基本法及び避難行動要支援者避難支援プラン全体計画に基づく避難行動要支援者名簿の作成・提供

ウ 個別避難計画の作成

エ 福祉施設等との福祉避難所（二次）としての協定、運営体制の確保

オ 要配慮者本人、家族、関係者等に対する災害時への備えの啓発

カ 高齢者等避難の情報伝達体制の整備

キ 自主防災組織等による避難支援体制づくりの支援

ク 保育所における防災体制及び保護者との連絡体制の整備

ケ 子育て支援施設等における災害時対応の事前調整

コ 市立小・中・特別支援学校における防災体制及び保護者との連絡体制の整備

サ 災害時福祉ボランティアの募集・事前登録

<災害時>

ア 防災関係機関等との連絡調整

イ 指定避難所における要配慮者の状況把握

ウ 福祉避難所（一次）の開設・運営

エ 福祉避難所（二次）として協定を締結している福祉施設等への受入れ要請、調整及び福祉避難所（一次）からの移送調整

オ 自主防災組織等との連絡調整及び避難支援

カ 安否情報の確認

キ 保育所児童の保護者への連絡及び一時保護・避難

ク 子育て支援施設等における利用者の一時保護及び避難誘導

ケ 児童生徒の一時保護・避難

コ 子どもの心のケアを実施するための基盤整備

(2) 民生委員児童委員の役割

<平常時>

ア 自主防災組織への協力

イ 市が作成する避難行動要支援者名簿作成への協力

ウ 要配慮者の防災マップの作成への協力

エ 避難行動要支援者名簿等の共有

<災害時>

ア 避難行動要支援者及び避難支援者への避難誘導、自主避難の呼びかけ等の伝達協力

イ 要配慮者の安否確認への協力

(3) 地区社会福祉協議会の役割

<平常時>

ア 自主防災組織への協力

<災害時>

ア 避難行動要支援者及び避難支援者への避難誘導、自主避難の呼びかけ等の伝達の協力

(4) 福祉施設、福祉サービス事業者の役割

<平常時>

ア 在宅の要配慮者の避難支援の協力

イ 要配慮者への避難支援体制を推進するための福祉避難所（二次）としての協定締結への協力

ウ 災害発生後も継続して福祉サービスを提供できる体制づくり

エ 施設職員等の防災教育の徹底

<災害時>

ア 要配慮者の受入れ（地区防災拠点本部と調整し、福祉部指揮本部が受入れの要請・調整を行う）

2 避難行動要支援者避難支援対策

市は、「避難行動要支援者避難支援プラン全体計画」に基づいた必要な支援を充実させるなど、避難行動要支援者に対する支援体制の強化を図る。

市は、避難行動要支援者に対する避難支援、安否確認等をより確実なものとするため、その基礎となる名簿（避難行動要支援者名簿）を災害対策基本法第 49 条の 10 第 1 項の規定に基づき作成するものとする。

この名簿には、次の項目を記載・記録するものとする。

- (1) 氏名
- (2) 生年月日
- (3) 性別
- (4) 住所又は居所
- (5) 電話番号その他の連絡先
- (6) 緊急時連絡先
- (7) 避難支援等を必要とする理由
- (8) 必要とする支援内容
- (9) 自治会・町内会・自主防災組織名
- (10) 避難支援等の実施に関し市長が必要と認める事項

また、市は、必要に応じて、同法第 49 条の 11 第 2 項の規定に基づき、避難行動要支援者本人の同意を得た上で、災害の発生に備え、避難支援等の実施に必要な限度で、避難支援等関係者（自主防災組織、自治会・町内会、民生委員児童委員、消防局、警察）に対し、同意をした避難行動要支援者に係る名簿情報を提供するものとする。

この避難行動要支援者名簿の作成・更新方法や活用方法、名簿情報提供に当たっての情報漏えい防止措置などの必要な事項については、「避難行動要支援者避難支援プラン全体計画」に定めるものとする。具体的には、次の事項について定める。

- (1) 避難行動要支援者名簿に掲載する者の範囲
- (2) 名簿作成に必要な個人情報及びその入手・更新方法
- (3) 避難行動要支援者の避難支援等に関する事項
- (4) 避難支援等関係者の範囲
- (5) 避難支援等関係者の安全確保
- (6) 個人情報の保護に関する事項（名簿情報の提供を受けた者の秘密保持義務を含む。）

3 対象別要配慮者対策

(1) 難病者、人工透析患者、精神障がい者、発達障がい者、妊婦・乳幼児への対策

医療機関等と連携して避難及び避難生活に対する支援体制を整備するとともに、要配慮者自身の備えを促すため、災害に対する啓発活動に努める。

ア 難病者

災害時の避難行動に介助が必要となることが多い。継続的な医療の確保が必要となる。

イ 人工透析患者

週 2～3 日、血液透析を受ける必要がある。血液透析を受けられる体制を整備することが不可欠となる。

ウ 精神障がい者

災害発生時には、環境の変化により精神的な動揺が激しくなる場合がある。常時、服薬が必要とされる人が多い。継続的な服薬が確保されるよう、医療機関等と連携した支援が必要となる。

エ 発達障がい者（自閉症等）

人間関係やコミュニケーションが苦手であることが多い。避難誘導には、家族、支援者、介護者等による援助が必要となり、ゆっくり話したり視覚情報を活用するなど周囲の理解が不可欠となる。

オ 妊婦・乳幼児

妊婦については、自力で移動できる人が多いが、素早い避難行動は困難な場合が多い。妊娠の時期や状態により、緊急に産科等医療機関の対応が必要となるほか、場合によっては車いす等による搬送支援が必要となる。

乳幼児については、保護者による適切な養護が必要であり、その養護には多くの負担が生じる場合があるため、災害時は特に、保護者及び乳幼児に対する理解や支援が必要となる。

(2) 高齢者、身体障がい者、知的障がい者への対策

地域住民や自主防災組織、福祉施設等との連携を強化して、避難及び避難生活に対する支援体制を整備するとともに、要配慮者自身の備えを促すため、災害に対する啓発活動に努める。

ア 高齢者

災害情報の覚知が遅れる場合がある。特に、介護を必要としている場合は、行動が遅くなる場合がある。迅速な情報伝達及び支援者、介助者による避難誘導等が必要となる。また、認知機能が著しく低下した状態にあっては、急激な環境の変化についていくことが困難であるため、周囲の理解が必要となる。

(ア) ひとり暮らし高齢者（75 歳以上）・高齢者のみ世帯（75 歳以上）

家屋の倒壊、家具の転倒などで閉じ込められた場合、安否確認をする家族等が身近にいないため、取り残されるおそれがある。近隣住民のこころ配りが必要となる。

(イ) ねたきり高齢者（65 歳以上）

自力で避難できず、また、自分の状況を伝達すること及び自分で判断し、行動するこ

とが困難な場合がある。安否確認及び状況把握が不可欠であり、避難誘導時には支援者、介助者等の援助が必要となる。

イ 身体障がい者

(ア) 内部障がい者

心臓、腎臓、呼吸器、ぼうこう、直腸、小腸、肝臓、ヒト免疫不全ウイルスによる免疫機能障がいの総称。体の内部の障がいなので、外見からは障がいがあるかないかの判断が難しい。各障がいの状態に応じた周囲の理解が必要となる。

(イ) 視覚障がい者

視覚による災害情報の覚知が不可能又は困難な場合が多い。音声による情報伝達及び状況説明が必要である。また、一般的には、家族、支援者、介助者等による避難誘導が不可欠となる。

(ウ) 聴覚障がい者等

聴覚、音声・言語障がい。コミュニケーションが困難な場合が多い。文字をボードに記入するなど、視覚情報（文字・絵図等）を活用した情報伝達や状況説明が不可欠である。避難誘導時には、音声による指示が認識できない場合もあるため、手話通訳者や周囲の協力が必要となる。

(エ) 肢体不自由者

自力歩行や素早い避難行動が困難な場合が多い。特に、重度の全身性障がい者の場合は、自宅内の移動も困難な場合がある。避難誘導には、車いす等の補助器具とともに、家族、支援者、介助者等による避難誘導が不可欠となる。

ウ 知的障がい者

情報や状況を正確に把握、理解、判断することや、自らの状況を人に伝えることが困難な場合が多い。人によっては、環境の変化による精神的な動揺が見られる場合や、身体障がいなどが重複している場合がある。避難誘導には、家族、支援者、介助者等による援助が必要となり、重複障がいの場合には、車いす等の補助器具が必要となる。

(3) 未就学児童等への対策

保育施設や放課後児童クラブの管理者は、災害時における保護者との連絡方法を定め、管理者と保護者との協力により、日常的に訓練を行い、保護者及び未就学児童等の安否や所在の情報を把握できるように努める。

ア 未就学児童

保護者不在の未就学児童は、災害情報の覚知が遅れたり、自力での避難が困難な場合がある。語彙が少なく、歩行速度が遅い場合が多く、適切な誘導、保護が必要である。

(4) 児童生徒等への対策

学校は、児童生徒並びに職員に対して、防災教育や訓練を通じて、災害に対する心構えや、防災に関する正しい知識の普及・啓発に努めるとともに、災害時を想定した保護者との協力的体制を整える。

ア 児童生徒

状況を自分で判断して的確に行動することが難しく、自力での避難が困難な場合がある。授業時間においては、教職員等により適切に誘導、保護し、保護者へ引き渡すことが必要である。

(5) 外国人への対策

言語、生活習慣、防災意識の異なる外国人が、災害発生時に迅速かつ的確な避難行動をとれるように、普段から広報体制、防災知識の普及活動に努め、外国人等の支援体制の強化を図る。

なお、訪日外国人旅行者の安全確保を図るため、国土交通省官公庁が平成 26 年 10 月に定めた「訪日外国人旅行者の安全確保のための手引き」を基に具体的な対策の整備を図る。

ア 外国人

日本語を十分理解できない場合がある。また、地震を知らないなど、日本の災害事情や災害時の対応に関する知識が不足している場合がある。[やさしい日本語や多言語での](#)情報提供が必要となる。

(6) その他要配慮者

普段は障がいがない者でも、災害時には要配慮者となる場合がある。負傷等により自力歩行や素早い避難行動が困難な場合には、簡易担架等の補助器具や家族等による援助が必要となる。

4 避難体制

要配慮者の避難誘導について、避難順位、避難路、避難後の対応等、被災した要配慮者等の生活の確保を考慮した地域ぐるみの避難誘導體制の確立を図る。

被災時の要配慮者の安全と入所施設を確保するため、医療機関、福祉施設、地域住民、自主防災組織やボランティア組織、県及び他の地方公共団体等の応援協力体制の確立に努める。

5 防災知識の普及、防災訓練の実施

要配慮者及びその家族に対して、パンフレット、小冊子等を配布するなど、広報の充実を図るとともに、地域の防災訓練等への積極的な参加を呼びかけ、災害に対する啓発活動に努める。

第9章 被災者救援対策計画

【現状】

災害時の飲料水対策として、市内に 16 基の耐震性飲料用貯水槽（50、100m³）を設置しているほか、市立小・中学校等のプールの鋼板、FRP、アルミ製化とろ水機の整備や、県営水道の配水池からの給水、民間事業者との協定により災害時の飲料水を確保している。

また、災害時に必要な生活用水確保のため、指定防災井戸の指定を進めている。

食料、生活物資について、市は非常食及び毛布等応急防災資機材を備蓄するほか、市民・企業に対し最低 3 日分（可能な限り 7 日分）の非常食の備蓄を要請している。また、必需品が不足した際は、藤沢市地域防災計画資料編：資料 10-5（「災害用応急必需物資の調達に関する協定締結対象一覧表」（以下本章において「協定」という。）に記載のとおり、企業等に要請することにより、確保を図っている。

【課題】

備蓄物資を更新していく必要がある。とりわけ多数の被災者が集中した場合等における備蓄に課題が残る。

東日本大震災では、道路被害や燃料供給の停滞によって、県から市町村の集積場所への輸送や市町村から避難場所までの配送が滞り、避難場所等で物資が不足する状況が発生している。

東日本大震災を教訓とした新しい被害想定に相当する備蓄の確保について、検討する必要がある。また、応急給水車の確保等飲料水等の運搬手段について検討する必要がある。

【取組の方向】

市は、市民や企業に対し、災害に備え最低 3 日分（可能な限り 7 日分）の飲料水や食料、非常持出品（救急箱、懐中電灯、ラジオ、乾電池等）の準備に努めるよう周知徹底を図る。

市は、市民のニーズや地域性を考慮し、計画的な飲料水の確保や防災資機材、非常食の備蓄を進める。

【主な事業】

1 飲料水、生活水の確保

市は、断水によって飲料水が得られない地域住民に対する応急飲料水として、**指定避難所**に指定した施設等への水の配給に努める。

また、防災活動拠点では、災害対策要員となる職員の 3 日以上飲料水の備蓄に努める。

応急飲料水の運搬に関しては、神奈川県等の防災関係機関と協議するとともに、応急給水車の確保等飲料水の運搬手段について検討する。

応急飲料水として、**指定避難所**の受水槽の活用も検討する。

市は、災害時における住民の生活用水を確保するため、自主防災組織・所有者の協力を得て、

市内に点在する井戸を防災井戸に指定する。

プールの管理者（市立小・中学校は教育委員会、その他の施設にあつては施設管理者）は、清掃等の特別な場合を除き、災害の発生に備えて常にプールを満水にしておく。

市は、ろ水機等をプールに配備する。

市は、県が行う江の島の給水設備の更新に合わせて災害時に備えた給水確保を検討する。

2 食料、生活物資等の確保

市は、**指定避難所**に指定した施設等への**指定避難所**設置用資機材や食料、生活物資の備蓄に努める。

食料の備蓄は、被災想定人数の 1 日分の非常食とする。

また、炊き出し用の機材として、鍋釜を地区防災拠点本部、**指定避難所**に備蓄する。炊き出し用の燃料については、協定に基づき、調達することとする。

食料、生活物資等の備蓄に際して、高齢者、障がい者、女性、乳幼児等や季節性に配慮した備蓄品目の検討を行い、整備を進める。

さらに、災害時において物資等の調達を円滑に行うため、適当な時期に企業等と協定内容を確認し、連絡体制の整備を行う。

3 市民、企業等の対策

市民、企業等は、最低 3 日分（可能な限り 7 日分）の飲料水及び非常食、その他生活に必要な物資を備蓄し、確保に努める。特に企業においては、従業員のほか、顧客等の帰宅困難者が必要とする量の備蓄に努める。

第10章 保健衛生、防疫、遺体の処置等に関する計画

【現状】

指定避難所においては、生活環境の激変に伴い、被災者が心身の健康に不調を来す可能性があるため、常に良好な衛生状態を保てるように、仮設トイレの設置、清掃、し尿処理、生活ごみの収集処理等の対応について、検討を行っている。

また、被災者のこころのケアを行うために、保健師、医師等を**指定避難所**に派遣することを定めている。

【課題】

被災者の健康保持のため、衛生、防疫活動を行うとともに、地域の衛生状態に十分配慮する必要がある。

また、それぞれの活動に携わる職員の教育・訓練などの体制強化に努める。

大規模地震発生時には、多数の死者、行方不明者が発生することが予想される。一方これらの搜索、処置、埋・火葬等対策を行うための要員、施設、設備等が被災により、使用等ができなくなることの対策として、広域的な応援体制の確立を図る必要がある。

【取組の方向】

地震発生時の保健、防疫等の対応を行うため、限られた職員による最大限の衛生効果を上げ、被災者の健康管理の保持を確保することの対策を行う。

また、遺体の搜索、收容、処置、埋・火葬等の一連の流れを十分に把握し、関係機関との協力体制の構築に努める。

【主な事業】

1 保健衛生、防疫対策の推進

市は、**指定避難所**等に衛生・防疫対策を行い、被災者の健康管理に最善の対策を講じるとともに、感染症の予防、環境衛生の悪化を防ぐことに努める。

感染症等の発生が予測されるとき対策、発生してからの対応については、速やかに処置を行うことに努める。

2 遺体処置等

市は、多くの人命が失われるような事態に備え、遺体の安置所の候補を次のとおり定める。また、遺体安置所を適切に運営するため、遺体の身元確認、検視、検案、埋・火葬等について、マニュアルの見直しや訓練を市・警察・民間葬祭業者の連携のもと実施する。

ア 秋葉台文化体育館

- イ 奥田公園駐車場、湘南台駅地下自動車駐車場
- ウ 市の斎場
- エ 民間の葬祭場・寺院

第11章 文教対策計画

第1節 学校教育対策

【現状】

藤沢市教育委員会では、地域防災計画に基づき、災害時、並びに東海地震注意情報及び東海地震予知情報が発表された場合、或いは警戒宣言が発せられた場合等における児童生徒等の生命・身体の安全確保や迅速・的確な保護対策、さらには日常における小・中・特別支援学校（以下、「学校」という）の防災対策について、「地震－そのとき学校は－」を定め、市立学校では、これに基づき学校防災計画を作成している。

各校で作成する学校防災計画では、避難訓練や防災教育の年間計画、災害時の児童生徒への対応、防災組織など防災活動マニュアルの内容を定めている。さらに、学校における防災対策本部の設置、児童生徒等の保護や帰宅に関し、的確な対策を講じることとしている。

防災教育や防災訓練、通学路の安全点検、校内の避難経路や避難場所の明確化などを通じて、日常的に児童生徒の防災意識の向上を図っている。

【課題】

災害に対する心構えや防災に関する正しい知識などを学ぶ防災教育や、家庭・地域と連携した取組が必要である。

東日本大震災では大津波等による被害で、多くの児童生徒等が犠牲になった。そのため、津波に対してはまず高い場所へ避難するということを第一に、学校における防災教育の一層の充実が必要である。

学校の施設、設備の安全性の確保が必要である。特に屋内運動場については、非構造部材の安全点検が必要である。

児童生徒等の保護や帰宅に関し、通学路の安全性等の情報の把握と的確な判断及び指導が求められる。

災害時における避難場所としての機能と学校教育の場としての調整を図る必要がある。

【取組の方向】

学校は、防災教育の充実や家庭・地域との連携を推進する。

学校は、学校施設、設備の定期点検を行い、安全確保を図るとともに、通学路の安全点検を推進する。

学校における地震防災体制の充実を図るため、各学校で作成している学校防災計画等の見直しを行う。

学校の避難場所として果たす役割と教育活動との関係を明らかにし、児童生徒等の安全確保、避難誘導において必要な防災資機材等を学校施設に整備する。

【主な事業】

1 学校等における防災体制の整備

学校は、学校長を本部長とする「学校防災計画」の策定、見直しを行い、災害時における、児童生徒の安全確保のため、実効性のある避難計画を定める。

特に、特別支援学校、特別支援学級設置校及び障がいのある児童生徒が在籍する学校においては、障がいの状態をよく把握し、実状に応じた対策を講じる。

学校は、地震についての知識や心得などの防災教育及び家庭・地域との連携を強化する。

学校は、児童生徒及び教職員との連絡方法を確立しておくとともに、児童生徒の日々の現況を正確に把握しておく。

教育委員会は震災時における学校・教育委員会の各施設との情報伝達体制を確立する。

2 学校等施設・設備の安全性の確保

教育委員会は、学校等の施設状況を定期点検等により把握し、必要に応じて補修・補強等の予防措置を行う。

教育委員会は、児童生徒等の安全確保・避難誘導において必要な防災資機材の整備を行う。

教育委員会は、各施設の消火設備、階段、出入口及び非常口、ろ水機、プールの貯水状況等の定期的な点検を実施する。

学校は、備品等の転倒、落下防止の措置を行う。

学校は、負傷者の救急処置のため、携帯用医薬品を常備し、定期的に点検する。

学校は、プール及び貯水槽について、消火用及び緊急飲料水として常時貯水しておく。

学校は、児童生徒等の通学路の安全点検を行い、学区内の危険度の高い箇所を把握するとともに、適切な措置を行う。

3 家庭・地域との連携

学校は、家庭や地域との連携を強化する。

児童生徒の保護者は、学校と協議し、緊急時の連絡方法や協力体制を整えるとともに、通信不能の事態を想定した連絡方法の確立に努める。

4 防災教育の充実

県教育委員会等が作成する防災教育指導資料や津波防災に関する指導資料を活用し、防災教育の充実を図る。

5 学校等における避難場所の開設

市は、**指定避難所**に指定している学校が、災害時に有効に機能を発揮するため、学校と市との役割分担や**指定避難所**開設の方法等について、防災訓練等を通して、連携の強化を図る。

また、市は**指定避難所**に指定している県立学校や私立学校等と、災害時に適切な対応をとることができるように、県立や私立の学校と市との連携の強化を図る。

第2節 生涯学習対策

【現状】

市では、地域防災計画に基づき、図書館、体育館、公民館等（以下、「社会教育施設」という。）、市民会館、湘南台文化センター等（以下、「生涯学習施設」という。）の施設状況を把握して、必要に応じて補修等を行っている。

また、市では、防災知識について、生涯学習活動の場において啓発に努めている。

【課題】

社会教育施設・生涯学習施設の安全性の確保が求められている。

東日本大震災による文化財の逸失が大きかったことから、災害に備えた文化財の保護策を検討する必要がある。

【取組の方向】

社会教育施設・生涯学習施設について、施設、設備の定期点検を行い、安全確保を図る。

施設が所蔵している図書や資料、文化財について、災害時の保護方策を進める。

【主な事業】

1 社会教育施設・生涯学習施設の施設設備の安全性の確保

市は、社会教育施設・生涯学習施設の施設状況を定期点検等により把握し、必要に応じて補修・補強等の予防措置を行う。

市は、社会教育施設・生涯学習施設の被災に対応する防災資機材の整備を行う。また、施設の消火設備、階段、出入口、及び非常口等の定期的な点検を実施する。

2 社会教育施設の利用者対策

社会教育施設・生涯学習施設の施設管理者は、利用者の避難訓練を定期的に行うよう努める。

3 文化財の保護

市は、文化財の震災対策を確立し、文化財を保護するため、地域における文化財の所在情報の充実、整理を行い、防災関係機関等と情報を共有するとともに、具体的な震災対策の検討を連携して進める。

第12章 緊急輸送計画

【現状】

発災時における災害応急活動や広域的緊急輸送を円滑に行うには、幹線道路、物資受入港及びヘリポートの確保が極めて重要である。

東日本大震災では、自動車専用道路をはじめとする幹線道路は、緊急輸送道路として、救援や復旧に役立つ道路として機能を発揮した。

県警察は、防災拠点や都市間を結ぶ国道や主要な県道等のうち、57 路線を緊急交通路指定想定路線として選定している。そのうち、本市内にかかる路線は 9 路線である。大震災発生時等に指定された緊急交通路では、緊急通行車両以外の車両は、通行の禁止、制限の交通規制を受ける。

また、県では、発災後の復旧活動をはじめとする緊急輸送の拡大に対応するため、広域防災活動拠点、市災害対策本部、県現地災害対策本部などを有機的に連絡する 362 路線を緊急輸送道路として、事前に指定している。そのうち、本市内にかかる路線は、15 路線である。県及び道路管理者、県警察は「緊急輸送道路管理マニュアル」を策定し、地震災害後の復旧、緊急輸送の確保に関する手順を整理している。

海上輸送として、県内で 9 つの物資受入港が指定されている。本市内にかかる港は湘南港である。

市は大規模災害発生時に利用可能なヘリコプターの臨時離着陸場を選定し、ヘリコプターの効果的な運用が可能なように努めている。

【課題】

緊急通行車両の通行や緊急輸送の確保に向けた幹線道路の事前の地震対策が必要である。

緊急交通路指定想定路線や緊急輸送道路は、路線の多重性や代替性を考慮しながら、総合的に整備していく必要がある。

船舶による大量輸送のためには、港湾施設の耐震性の確保が求められる。

ヘリコプターの臨時離着陸場の整備、拡充や燃料の確保が必要となる。

【取組の方向】

県警察は、緊急交通路について、的確な交通情報、効果的な交通規制、緊急通行車両の事前届出制の運用により、災害時の交通規制の円滑化を図る。

市は、市が管理する緊急輸送道路の機能確保に向けて、さらなる整備を進める。また、緊急輸送の確保を確実に図るため、主要な市街地と高速道路のアクセス強化等ネットワーク機能の向上、道路の防災対策、関係機関との連絡体制の強化を通して、安全性の高い道路網の整備を図る。

港湾やヘリコプター臨時離着陸場の機能が十分に発揮されるよう、県等と事前調整を図る。

【主な事業】

1 緊急交通路等の耐震化及び復旧体制の整備

市は、市が管理する橋りょうのさらなる耐震性の向上を図るとともに、立体交差部、トンネル等の重要構造物の安全点検を進める。また、応急復旧のための資機材について事前の備蓄を検討するとともに、災害時における建設業者との協力体制の充実強化、道路管理者相互の連携強化に努める。

2 ヘリポート等の整備

市は、臨時ヘリポートを指定し、ヘリポート施設の耐震性を高めるとともに、大型ヘリコプターの離着陸が可能なオープンスペースの確保を積極的に進める。

3 港湾の整備及び復旧体制の整備

港湾管理者は、耐震強化岸壁の整備に努める。

関係機関との連携のもと、港湾機能の維持継続のための対策を検討する。その検討に基づき、港湾の危険物の除去、応急復旧等に必要となる人員や資機材の確保に関して、建設業者等との協定等必要な対策を講じる。

4 輸送活動に関する関係機関相互の情報の共有化

市は、県、県警察及びその他道路管理者、さらには自衛隊など関係機関と、緊急性の高い輸送対象、道路啓開の優先度の高い路線等について関係者での情報の共有化を図る。

5 輸送拠点の整備

緊急物資の集積、配分のための輸送拠点として次の施設を指定する。

ア 協定に基づく民間物流集積輸送拠点

イ 秩父宮記念体育館：南緊急物資輸送拠点

6 緊急通行車両等の事前届出

防災政策課は、市域において緊急通行車両として活動すると予測される車両について、あらかじめ公安委員会に「事前届出」を行い「緊急通行車両等事前届出済証」の交付及び「確認証明書」の事前の交付を受けておくものとする。

7 輸送活動に関する関係機関相互の情報共有化

道路管理者は、県、県警察と連携して、緊急性の高い輸送対象、道路啓開の優先度の高い路線等について、関係者間で情報の共有化を図る。

また、緊急輸送道路の機能の確保に向けた整備を図るほか、県警察、自衛隊、警備業協会と

の適切な連携を進める。

8 燃料の確保

緊急輸送活動に係る燃料に関しては、「災害用応急必需物資の調達に関する協定」に基づき、県石油商業組合・石油業協同組合と調整しておく。

緊急輸送のための燃料について、自家用給油取扱所を南北 2 箇所確保する。北については、既に消防防災訓練センターに設置している。南については、検討している。

第13章 居住環境改善計画

第1節 建築物応急危険度判定及び被災宅地危険度判定

【現状】

危険度判定は、地震発生後、余震等による被災建築物の倒壊、落下物等や余震及び降雨による宅地の崩壊がもたらす人的二次災害を防止することを目的としている。被災住民の不安を解消するためには、建築物応急危険度判定及び被災宅地危険度判定、さらに、被災建築物の応急修理が必要となる。

建築物応急危険度判定は、大地震により被災した建築物を調査し、余震等による倒壊の危険性や外壁・窓ガラスの落下、付属設備の転倒等の危険性を判定することによって、人的な二次被害を防止することを目的としている。また、判定結果を建築物の見やすい位置に表示することにより、所有者はもとより付近を通行する歩行者などに対しても、その建築物の危険性について情報提供することが可能となる。

建築物応急危険度判定制度については、県の主導で平成 4 年度より体制の構築が進められており、令和 2 年度末現在で民間、行政合わせて 617 名の建築物応急危険度判定士が市に登録されている。これまで、判定士の養成活動として、県下の協議会を通じて判定士養成講習会を継続的に実施するなど、制度の充実を図っている。

被災宅地危険度判定制度は、県により整備が進められており、平成 10 年度から被災宅地危険度判定士の養成を始めて以降、本市では令和 2 年度末現在 192 名の被災宅地危険度判定士が登録されている。

危険度判定の全国組織として、「全国被災建築物応急危険度判定協議会」及び「被災宅地危険度判定連絡協議会」が設置されており、判定方法の標準化、都道府県相互の支援等に関し事前に調整するなど、判定の実施体制の整備が進められている。また、県内においては全市町村が参加する建築物震後対策推進協議会が設置されており、判定士養成講習会を開催したり、模擬訓練を実施するなど、制度の充実を図っている。

【課題】

大規模震災時には、判定対象となる棟数及び被災地域の広域性等の問題から行政の判定士のみによる対応は困難であることが推測され、十分な判定士数の確保が課題となっている。発災後は、建築物応急危険度判定士及び被災宅地危険度判定士が迅速に活動体制に入れることが重要であり、判定士の指導、支援を行う判定コーディネーター及び宅地判定調整員の養成、判定士向けの講習会の開催、判定資機材の確保対策が必要になっている。さらに、地震の発生時には、判定士自らが被災者になる可能性があり、全国協議会の検討を踏まえ、広域的な相互支援体制の拡充が必要となっている。

被災宅地危険度判定については、実際に行う場合を想定して、県との協議やマニュアルの整備が必要になっている。

【取組の方向】

人的二次災害を防止するため、建築物応急危険度判定については、共同住宅及び長屋、被災個人住宅すべてを対象として実施し、被災宅地危険度判定については、宅地が大規模かつ広範囲に被災した場合の宅地被災度の調査を中心に実施する。

県が進める、建築物応急危険度判定士及び被災宅地危険度判定士の指導、支援を行う判定コーディネーター及び宅地判定調整員の養成、資機材の確保などを進め、その実施体制、連絡体制及び判定制度相互の連絡体制などの整備の充実に向けた取組に、市としても積極的に参加・連携し、充実していく。

東日本大震災で応急危険度判定士の支援が広域的な連携で成果を挙げた実状を踏まえ、危険度判定の応援支援体制のより一層の充実を図る。

被災宅地危険度判定制度については、被災宅地の危険度判定にあたって、事前に準備すること、判定実施にあたって行うべきことについて、具体的に業務の手順、役割分担をあらかじめ定めるマニュアルの整備を図っていく。

【主な事業】

1 判定士の養成及び体制整備

県外自治体との広域的な相互支援など、より充実した判定活動が可能となるよう、県の協議会等を通じて建築物応急危険度判定士及び被災宅地危険度判定士の募集、養成及び体制整備を図る。

2 危険度判定の体制整備

東日本大震災の経験から、被災した場合の建築物応急危険度判定士及び被災宅地危険度判定士の実施体制、応援派遣要請と受入体制、連絡体制及び判定制度相互の連絡体制などの整備、資機材の確保等を充実していくよう、県からの情報提供を活用しながら、建築物応急危険度判定については既往のマニュアルを充実し、被災宅地危険度判定についてはマニュアルを整備する。

第2節 応急仮設住宅建設対策

【現状】

災害の発生によって、住宅が全焼、全壊若しくは流出した被災者のうち、自らの資力では住宅を確保することができない者に対し、災害救助法第 4 条に基づき応急仮設住宅により一時的な居住の安定を図ることとしている。

災害救助法が適用されたときは、県知事（県知事から事務の委任があった場合は市長）が実施し、適用されない場合で、市長が必要と認めるときは、災害救助法に準じて市長が実施する。

県は、災害救助法が適用される大規模災害に備えて、応急的な住居として応急仮設住宅の供給を行うため、関係団体と協定を締結している。

神奈川県地域住宅協議会（県や市町村等で構成する協議会。）は、大規模災害の発生に際し、応急仮設住宅を迅速・的確に供給するための神奈川県応急仮設住宅供給マニュアルなどの被災時の住宅対策に関する各種マニュアルを作成した。このマニュアルに基づき**神奈川県地域住宅協議会**は、各市町村が報告した建設候補地をデータベース化し、応急仮設住宅が必要になった際に、迅速に建設できるように備えている。

【課題】

応急仮設住宅の供給にあたっては、必要な戸数を必要な場所に迅速かつ的確に供給することが必要である。そのため、応急仮設住宅建設候補地データベースに登録された候補地を定期的に見直すなど、建設可能な用地がどこに、どの程度あるか、あらかじめ検討しておくことが急務である。

建設による応急仮設住宅の供給と併せて、市営住宅や民間賃貸住宅なども活用して、被災者のニーズに配慮したコミュニティの維持など多様な対策がとれるよう、事前対策を立てておく必要がある。

阪神・淡路大震災や東日本大震災で、自力で建設された仮設住宅への対応や災害公営住宅供給手法等に関する考え方についてなど、今後研究する必要がある。

【取組の方向】

県が進める応急仮設住宅の建設と供給体制の確立に協力、連携し、市域内の応急仮設住宅の迅速な供給や設置運営を円滑に実施するため、事前対策を進める。

【主な事業】

1 応急仮設住宅の建設と供給体制の確立の推進

ア 応急仮設住宅の建設に迅速にとりかかることができるよう、空地管理計画のなかで、ライフラインの状況、津波及び災害危険箇所にも配慮した建設可能地の土地情報について調査、収集し、管理する。建設可能地は原則として、公有地を優先する。建設可能地が民間の土地の場合には、事前に交渉を行う。

イ 従来のプレハブ型の応急仮設住宅のほかに、藤沢市建設業協会をはじめ地元の建設会社等を活用した新たな工法や供給体制についても検討する。

ウ 災害時における被災者の住居として利用可能な公営住宅等の空き室情報の把握に努め、災害時に迅速にあっせんできるように、宅地建物取引業協会等と連携し、あらかじめ体制を整備する。

エ 応急仮設住宅の入居選定基準、運営方法等について、県との役割分担と協力関係を明確にする。

オ 県や関係機関と連携し、応急仮設住宅（建設型、民間賃貸住宅借上げ型）の供給に関する訓練を実施する。

カ 東日本大震災の教訓を踏まえ、神奈川県応急仮設住宅供給マニュアルを県や県内自治体

と連携して改定する。

第 3 節 住宅の応急修理・障害物の除去 対策

【現状】

災害のため被害を受けた住宅に対し、自らの資力では応急修理・障害物の除去をすることができない被災世帯については、居室、炊事場、トイレ等の日常生活に必要最小限度の部分に対する応急修理・障害物の除去を行うこととしている。

応急修理については、実際に行う場合を想定し、県が作成しているマニュアルを活用し、対応を図る。

住宅の応急修理・障害物の除去の対象は、応急修理・障害物の除去を行うことによって応急仮設住宅を利用しないと見込まれる者である。

【課題】

応急修理は災害発生の日から 1 ヶ月以内に修理、障害物の除去は災害発生の日から 10 日以内に実施できる対策が必要である。

また、実施にあたっては、藤沢市建設業協会等の協力が不可欠である。

【取組の方向】

県と連携して、被災建築物の応急修理をできる限り早期に対応できるよう協議を進める。

【主な事業】

1 応急修理マニュアルの作成

県や県内自治体と連携し、「住宅の応急修理マニュアル」を改定し、市としては、そのマニュアルを活用する。

2 一元的な窓口による対応

応急修理・障害物の除去については、対象者のニーズに的確かつ迅速に対応するため、一元的な窓口を設置する。

第14章 ライフラインの応急復旧対策計画

【現状】

地震被害が発生した場合に、市民生活に欠かすことのできない上下水道、電気、ガス、電気通信などのライフラインを早期に復旧するため、各関係機関においては、各施設の安全強化対策と併せて災害時の応急復旧体制の整備を推進している。市においては、各関係機関とは、東日本大震災での計画停電時の連携協力をはじめ、市災害対策本部との連携協力を強めている。

県、ライフライン事業者等による「県・ライフライン事業者・交通事業者地震防災対策推進協議会」（以下、「対策推進協議会」という。）において、県は情報連絡体制を確保しているが、市としても各関係機関との情報連絡は県とも連絡し、把握に努めている。

上水道については、発災により、電力の供給が停止した場合に備え、浄水場等に非常用発電機を設置するとともに応急復旧資機材を備蓄している。

下水道については、災害時に備え、管路の保守点検を行い、必要に応じて補修又は改築に努めているが、耐震性を有している管路は少ない。浄化センター及びポンプ場においては、耐震化が必要な施設や停電時の機能確保において能力不足となっている施設が存在している。また、災害の発生により汚泥処理に重大な支障が生じたときに、復旧までの間、被災した処理施設の汚泥を、相互協力により緊急に処理する協定を、横浜市西部水再生センターと締結している。

電気については、東京電力パワーグリッド（株）において、神奈川総支社非常災害対策総支社本部及び藤沢支社非常災害対策支部を設け、速やかに応急措置を講じ、二次災害の発生を防止する。他電力会社との相互応援体制、各地の資材センター等への復旧用資機材の備蓄、輸送用車両等や応急復旧用の発電機車などの確保、非常災害対策要員の確保などの対策を進めている。

都市ガスについては、東京ガス（株）において、非常事態対策本部・支部を設置し、迅速・適切に災害対策を実施するとともに、要員の確保、臨時供給のための移動式ガス発生設備等の整備、資機材の確保、他のガス事業者から応援体制の整備などの対策を進めている。LP ガスについても、神奈川県 LP ガス協会において、災害対策本部及び現地対策本部を設置し、被災地への応急復旧体制の整備を進める。

電気通信については、NTT 東日本においては、停電時に備え、非常用発電機と蓄電池を配備するとともに、移動電源車、移動無線車等の配備を行う。NTT コミュニケーションズ、NTT ドコモ、KDDI においても、停電時に備え、非常用発電機と蓄電池を配備するとともに、移動電源車等の配備を行う。災害発生後の電話回線の輻輳による安否確認等が困難になることに対して、NTT 東日本では災害用伝言ダイヤル等を運用するため、指定避難所では特設公衆電話の設置を進めている。

【課題】

東日本大震災では、広範囲にわたって上下水道、電気、ガス、電気通信などのライフライン施設に大きな被害が発生し、また余震等の発生により復旧に時間を要した。

そのため、緊急措置及び応急復旧が迅速に行えるよう、資機材の備蓄強化など、体制の強化が

必要である。各関係機関は、事前の対策を一層進める必要がある。

また、復旧にあたっては、二次災害が起こらないように復旧にあたる体制の確立が必要である。「対策推進協議会」において、応急復旧活動拠点の確保についての検討が必要である。

【取組の方向】

市及びライフライン関係機関は、ライフライン施設が市民生活に欠かすことのできない施設であるため、その安全性の向上に努めているが、地震災害が発生した場合には、できるだけ早期にかつ安全に復旧できるよう、応急復旧用の資機材の備蓄強化や応急活動体制の整備を進めるとともに、関係事業者間の連携、県及び他市町との応援協力体制の整備など応急復旧対策を進める。

県及びライフライン関係機関は、「対策推進協議会」において、応急復旧活動拠点の確保等、地震防災対策の推進に関する課題解決に向けた取組を進める。

【主な事業】

1 下水道対策

市は、下水道について具体的な復旧活動のマニュアルを策定することにより、近隣自治体などとの広域的な支援体制の充実、復旧用資機材の備蓄強化を進める。

さらに、災害時において、まずは汚水を排水する機能の確保、被害の程度に応じて汚水の処理水質の段階的な向上を図り、下水道の機能を早期に復旧するよう、対策を進める。

また、断水解消後は下水道流入量が増えるため、下水道の機能復旧が遅れている場合は、県営水道との暫定機能確保の時期の調整を図る。

2 上水道対策

県営水道では、日本水道協会神奈川県支部災害相互応援に関する覚書に基づき、より実践的な対応が可能となるような応援受入れや復旧活動に係る計画を必要に応じて見直す。

災害時には医療機関や福祉施設、避難施設等防災上重要な建築物に配慮し早期に復旧するよう対策を進める。

3 電気及びガス対策

電気及びガス事業者は、復旧過程での二次災害の発生を防止するため、各事業者において、被災地域の市民に復旧状況や安全確認についての広報を徹底するとともに、各事業者間や県災害対策本部などとの相互の情報連絡体制を整備し、連携を図りながら復旧するよう対策を進める。

4 電気通信対策

NTT 東日本は、避難場所に、被災者が利用する特設公衆電話の設置に努める。また、NTT ドコモは、避難場所、現地災害対策本部機関等への携帯電話の貸出しに努める。

通信設備を収容する NTT 東日本、NTT コミュニケーションズ及び NTT ドコモのビルは、震度 7 クラスの地震にも耐えるよう設計されており、また通信ネットワークの信頼性向上のため、伝送路のループ化・多ルート化、交換機の複数分散設置、有線伝送路のとう道への収容等の対策を行っている。また、停電時には予備の蓄電池が作動し、その後非常用発電機や移動電源車によりバックアップを行う。

災害時には防災関係機関等の重要通信を優先的に確保するため、一般加入電話については利用制限等を行う。

被災地へ向かう安否確認のための通話等が増加し、被災地へ向けての通話がつながりにくい状況になった場合、安否確認等の情報を円滑に伝達できるよう、NTT 東日本では災害用伝言ダイヤル「171」等を、携帯電話事業者等の電気通信事業者は災害用伝言板の運用を開始する。

なお、提供条件等は報道機関（テレビ、ラジオ等）を通じて周知する。

第 15 章 災害廃棄物等処理計画

【現状】

国は東日本大震災の経験を踏まえ、平成 26 年 3 月に都道府県及び市町村における災害廃棄物処理計画の作成に資することを目的に「災害廃棄物対策指針」を策定、県では、平成 29 年 3 月に「神奈川県災害廃棄物処理計画」を策定し、県と市町村の役割や発災後の実行計画の策定に必要な事項等を定めている。

市においては、平成 30 年 3 月に「藤沢市災害廃棄物処理計画」を策定し、発災時に本市で発生する災害廃棄物を迅速かつ適正に処理するための事項を定めている。

【課題】

東日本大震災では、東日本の太平洋沿岸部を中心に、13 道県にわたり災害廃棄物約 2,000 万トン及び津波堆積物約 1,100 万トンが発生し、処理完了に平成 26 年 3 月まで要した（ただし、福島県の一部地域を除く。）。県で想定する地震・津波が発生した場合においても、大量の災害廃棄物の発生が予想される。

東日本大震災のような甚大な災害が発生したときには、県が災害廃棄物の処理に主体的に関わり、広域的に処理していくことが必要である。

災害時におけるし尿処理については、下水道部門との連携が重要である。

災害時におけるごみ処理に関しては、湘南地域県政総合センター所管の市町と相互援助協定を締結しているが、実際の災害時にどの様に連携していくのかを検討する必要がある。

【取組の方向】

市は、災害廃棄物等の処理・処分の手順や方法を定めた災害廃棄物等処理計画に基づき、事前の備えに努める。

市は、ごみ処理施設及びし尿処理施設の耐震化、浸水対策及び補修等に必要な資機材の備蓄に努めるとともに、収集車両や機器等を常時整備し、緊急出動できる体制の整備に努める。

市は、仮設トイレやその管理に必要な物品の備蓄に努めるとともに、その調達を迅速かつ円滑に行う体制の整備に努める。

市は、し尿処理対策については、現行のし尿処理施設の機能維持とともに、下水道部門との連携による取組について、先進例を研究しながら、手法の検討に努める。

近隣市町との広域的な支援体制については、県及び近隣市町との連携に努める。

大量の災害廃棄物の発生に備え、県域を越えた広域処理体制の確立に向けては、県との連携が肝要である。

【主な事業】

1 一般廃棄物処理施設の耐震化等の整備

市は、藤沢市焼却施設整備基本計画等に基づき、老朽化した廃棄物処理施設及びし尿処理施設の更新又は修繕等の対策を進める。なお、施設更新時には大規模災害時においても廃棄物の処理が行えるように、設備の強靱化を図る。

施設の補修等に必要な資機材の備蓄を進めるとともに、収集車両や機器等を常時整備し、緊急出動できる体制の整備を進める。

2 災害廃棄物処理計画の推進

市は、震災時における応急体制の確保のため、藤沢市災害廃棄物処理計画にて定める事前の備えを進め、災害発生時に即応できるように準備する。

3 相互協力体制の整備

市は、協定を締結している近隣の市町や民間事業者と協議調整し、震災時の相互協力体制の整備を図る。

また、県とともに、災害廃棄物に係る新しい協力体制の構築について検討する。

4 災害時のし尿処理対策に関する手法の検討

災害時のし尿処理対策について、先進事例を参考にしながら、下水道部門との連携により、手法を検討する。

第16章 広域応援体制計画

【現状】

市は、大規模地震の発生に伴い、被害の規模に応じて広域的な応援が必要な場合は、神奈川県に対し応援の必要性を伝え、応急対策職員派遣制度に基づいた総括支援チームの派遣など、必要となる応援の内容と応援規模等を調整する。

また、災害時相互応援協定に基づき、協定締結団体等に対し応援職員等の派遣を要請する。

自衛隊、警察、防災関係機関、ボランティア、ライフライン事業者等を含めた広域的な応援体制の構築に努めている。

【課題】

災害発生時において、広域防災応援を迅速かつ的確に実施するために防災関係機関とあらかじめ協議を行い、応援要請の手続、情報連絡体制、指揮体制等について具体的に定める必要がある。

また、広域防災拠点の整備や広域応援に対応した物資・資機材等の備蓄を促進するとともに、受入体制の整備や広域応援を含む防災訓練の実施等により、実効性のある広域応援体制の整備を図る必要がある。

【取組の方向】

災害発生時には、防災関係機関相互の連携体制が重要であり、市は、応急活動及び復旧活動に関し、各関係機関において相互応援の協定を締結するなど、平常時より連携強化に努める。なお、相互応援協定の締結にあたっては、近隣の自治体に加えて、大規模な地震災害等による同時被災を避ける観点から、遠方に所在する自治体との間の協定締結も考慮する。

市は、応援機関が必要とする機材、器具等の整備を進める。また、他自治体等への支援の経験を活かして、本市の広域的応援の円滑な受入れのための受援体制のさらなる充実を図る。

【主な事業】

1 広域応援の受入体制の強化

市は、広域応援活動拠点への広域応援部隊の円滑な受入れのための設備の整備を進める。

市は、他都道府県警察からの広域緊急援助隊等の部隊を迅速に受け入れる体制を警察と連携し、確立する。

また、上空から重要拠点や被災場所を把握できるように努める。

2 応援協定の締結

市は、他の自治体との相互応援協定の締結を拡大するとともに、応援活動を確保するため、特殊施設、器具の整備を進める。

3 相互の情報交換及び訓練の実施

市は、大規模な災害が発生した場合に、迅速かつ的確な応援が実施できるよう、応援機関と一層の連携を図るとともに、県・市町村合同総合防災訓練等を通じて体制の検証を行う。

第17章 災害救援ボランティア活動の推進

【現状】

ボランティアには、専門的な知識、経験や特定の資格を有するボランティアと、**指定避難所**等における被災住民の世話や支援物資の配布、炊き出し等などの資格を必要としないボランティアがある。

本市において、大規模地震が発生した場合、全国から多くのボランティアが参集することが予想される。

このため、本市は藤沢市社会福祉協議会、FSV ネットとの三者で締結した「藤沢市災害救援ボランティアセンターに関する協定書」に基づき、災害救援ボランティア支援センターを設置する。

また、藤沢市社会福祉協議会、FSV ネットは災害救援ボランティアセンターを設置する。災害救援ボランティアセンターでは災害救援ボランティアコーディネーターを活用して、ボランティアの受入れ、派遣ボランティアの種別、人員の振り分けなど被災地活動支援を行う。

また、地区防災拠点においては、災害救援ボランティアセンターと相互に連絡調整を行い、サテライトセンターの設置に努める。さらに日常からの情報共有や連携を深めるため藤沢市社会福祉協議会は FSV ネットの理事運営委員会に参加している。

【課題】

災害救援ボランティア支援の主体となる災害救援ボランティアセンターの立上げ・運営に関わる藤沢市社会福祉協議会、FSV ネット等と、日ごろから相互に連携体制を密にし、情報共有及び活動体制等を検討する必要がある。

市及びボランティア関係団体は、平常時より協力して、災害救援ボランティア活動に関する知識の向上や活動支援能力の研修を図るとともに、訓練等の実施により、ボランティア意識の普及、啓発を図る必要がある。

また、災害救援ボランティアコーディネーターの養成及び資質の向上を目的とした講習会等を開催して、育成支援を図る必要がある。

【取組の方向】

大規模地震時における災害救援ボランティア活動は、被災地の救援、救護活動に重要な役割を担うことから、藤沢市社会福祉協議会、FSV ネット、その他ボランティア団体等との連携協力体制の仕組みを日ごろから構築することを進める。

【主な事業】

1 ボランティアの受入体制の整備

市は、藤沢市社会福祉協議会、FSV ネット、その他ボランティア団体等の協力のもと、災害救

援ボランティアセンターを開設し、災害救援ボランティアの受入体制及び活動環境の整備、ボランティアニーズの把握及び各ボランティア団体への情報提供等について、あらかじめ定める。

また、県との協力のもと、災害時にボランティアの活動拠点となる場所や必要な資機材の確保に対する便宜の提供に努める。

2 連携協力体制の構築

市は、災害時に円滑な支援活動を推進するために、平常時から、藤沢市社会福祉協議会、FSV ネット、その他ボランティア団体等の協力のもと、災害救援ボランティアセンターの設置・運営の訓練の実施等を通じて、発災時を想定した連携協力体制づくりに努める。

3 ボランティアの登録・育成

ア 災害救援ボランティアコーディネーター

市は、藤沢市社会福祉協議会と協力して、FSV ネットが実施する災害救援ボランティアコーディネーター養成講座に必要な支援を行うとともに、受講者に限らず、災害救援ボランティアコーディネーターとしての経験や能力を持つ人材の掘り起こしとネットワーク化に努める。

また、災害時にボランティアが円滑に活動できるよう、平常時における登録、研修、災害時における活動の受入窓口、その活動の調整方法等の体制整備を図る。

イ 災害時福祉ボランティア

市は、災害時に福祉避難所（一次）等で要配慮者へ支援活動を行う災害時福祉ボランティアとしての経験や能力を持つ人材の掘り起こしに努める。

また、災害時に災害時福祉ボランティアが円滑に活動できるよう、平常時における登録、研修、災害時における活動の受入窓口、その活動の調整方法等の体制整備を図る。

4 マニュアルの作成等

市は、大規模な災害が発生した際に、全国から駆けつける多くのボランティアを円滑に受入れ、効果的な支援活動が展開できるよう、それぞれ藤沢市社会福祉協議会、FSV ネット等と協働して、災害時におけるボランティアセンターの運営等に関するマニュアル書（手順書）等を作成する。

また、藤沢市社会福祉協議会、FSV ネット、その他ボランティア団体等と連携した防災訓練を実施し、作成した災害救援ボランティア支援マニュアルの検証・見直しを行う。

第18章 要配慮者利用施設の名称及び所在地

第1節 津波災害警戒区域における要配慮者利用施設

本節は、津波防災地域づくりに関する法律第 54 号 1 項第 4 号に基づき、津波災害警戒区域内における防災上の配慮を要するものが利用する施設であって、当該施設の利用者の津波の発生時における円滑かつ迅速な避難を確保する必要があると認められる要配慮者利用施設について定めるものである。

市は、各施設の所有者又は管理者に対し、メールマガジン等により津波警報等を伝達するものとする。

各施設の所有者または管理者は、単独で又は共同して、避難訓練その他当該施設の利用者の津波発生時における円滑かつ迅速な避難の確保を図るために必要な措置に関する計画を作成し、これを市に報告するとともに公表しなければならない。（同法第 71 条第 1 項及び第 2 項）

要配慮施設の範囲は、津波災害警戒区域内に所在する施設のうち、次のものとする。（津波防災地域づくりに関する法律施行令第 19 条）

ア 老人福祉施設、（老人介護支援センターを除く。）、有料老人ホーム、認知症対応型老人共同生活援助事業の用に供する施設、身体障がい者社会参加支援施設、障がい者支援施設、地域活動支援センター、福祉ホーム、障がい福祉サービス事業（生活介護、短期入所、自立訓練、就労移行支援、就労継続支援又は共同生活援助を行う事業に限る。）の用に供する施設、保護施設（医療保護施設及び宿泊提供施設を除く）、児童福祉施設（母子生活支援施設及び児童遊園を除く）、障がい児通所支援事業（児童発達支援又は放課後等デイサービスを行う事業に限る。）の用に供する施設、児童自立生活援助事業の用に供する施設、放課後児童健全育成事業の用に供する施設、子育て短期支援事業の用に供する施設、一時預かり事業の用に供する施設、児童相談所、母子健康包括支援センターその他これらに類する施設。

イ 幼稚園、小学校、中学校、義務教育学校、高等学校、中等教育学校、特別支援学校、高等専門学校及び専修学校（高等課程を置くものに限る。）

ウ 病院、診療所及び助産所

No	施設名	住所
1	片瀬しおさい荘（通所介護）	片瀬 4-9-22
2	東京都片瀬学園（児童養護施設）	片瀬 4-9-38
3	介護付有料老人ホームクローバーガーデン（有料老人ホーム）	片瀬 4-10-22
4	りぼん（リボン湘南海岸）（共同生活）	片瀬 5-5-1
5	ココファン湘南片瀬（サービス付き高齢者向け住宅）	片瀬 5-12-23
6	富士見保育園（法人）	片瀬 5-13-15
7	いるか（児童クラブ）	片瀬 5-18-18

No	施設名	住所
8	<u>鶴生園（特別養護老人ホーム）</u>	<u>片瀬海岸 1-7-9</u>
9	<u>鶴生園デイサービスセンター（通所介護）</u>	<u>片瀬海岸 1-7-9</u>
10	<u>鶴生園短期入所サービス（短期入所）</u>	<u>片瀬海岸 1-7-9</u>
11	<u>鶴生園デイサービスさんぼ（通所介護）</u>	<u>片瀬海岸 1-7-9</u>
12	<u>労協片瀬海岸地域福祉事業所デイサービスまどい（通所介護）</u>	<u>片瀬海岸 1-7-33</u>
13	<u>リハビリデイサービスポーラスター鶴沼（通所介護）</u>	<u>鶴沼海岸 1-3-16-3F</u>
14	<u>リハビリ特化型デイサービスムーブメントプロ鶴沼（通所介護）</u>	<u>鶴沼海岸 1-3-16 ブラッシングウエーブ江ノ島 4 階</u>
15	<u>オーシャンプロムナード湘南（有料老人ホーム）</u>	<u>鶴沼海岸 2-11-17</u>
16	<u>りぼん（リボン鶴沼海岸）（共同生活）</u>	<u>鶴沼海岸 3-12-34</u>
17	<u>浜見保育園（公立）</u>	<u>鶴沼海岸 4-17-6</u>
18	<u>よつば（児童クラブ）</u>	<u>鶴沼海岸 4-17-31</u>
19	<u>福祉クラブ生協 Day いちいの木（通所介護）</u>	<u>鶴沼海岸 5-1-12</u>
20	<u>グループホーム亀吉 壱番館（グループホーム）</u>	<u>鶴沼海岸 5-3-23 コーポしおさい 102・103</u>
21	<u>二葉保育園（法人）</u>	<u>鶴沼海岸 6-6-10</u>
22	<u>藤沢市太陽の家 藤の実学園（障がい者施設）</u>	<u>鶴沼海岸 6-6-12</u>
23	<u>藤沢市太陽の家 しいの実学園（相談支援者事業所）</u>	<u>鶴沼海岸 6-6-12</u>
24	<u>太陽の家 キャロット（障がい者施設）</u>	<u>鶴沼海岸 6-6-12</u>
25	<u>ラ・ブラージュ湘南（認知症高齢者グループホーム）</u>	<u>鶴沼海岸 6-7-14</u>
26	<u>フェリエ ドゥ鶴沼海岸（有料老人ホーム）</u>	<u>鶴沼海岸 6-14-17</u>
27	<u>湘南なぎさ荘（通所介護・老人福祉センター）</u>	<u>鶴沼海岸 6-17-7</u>
28	<u>リフシア鶴沼海岸デイサービス（通所介護）</u>	<u>鶴沼海岸 7-5-22</u>
29	<u>リフシア鶴沼海岸ショートステイ（短期入所）</u>	<u>鶴沼海岸 7-5-22</u>
30	<u>ショートステイ鶴沼海岸（短期入所・生活介護）</u>	<u>鶴沼海岸 7-5-29</u>
31	<u>グランダ鶴沼海岸（有料老人ホーム）</u>	<u>鶴沼海岸 7-5-29</u>
32	<u>福祉コミュニティカフェ 亀吉（障がい者施設）</u>	<u>鶴沼海岸 7-5-30</u>
33	<u>パン遊房 亀吉（障がい者施設）</u>	<u>鶴沼海岸 7-20-21</u>
34	<u>カルチャースクール亀吉（通所介護）</u>	<u>鶴沼海岸 7-20-21</u>
35	<u>メディカルホームグランダ鶴沼松が岡（有料老人ホーム）</u>	<u>鶴沼松が岡 1-16-17</u>
36	<u>リハビリホームグランダ鶴沼藤沢（有料老人ホーム）</u>	<u>鶴沼松が岡 1-17-22</u>
37	<u>デイサービスセンタ テルウェル鶴沼（通所介護）</u>	<u>鶴沼松が岡 2-3-8</u>
38	<u>クラブ湘南 Chi's HOME（障がい者施設）</u>	<u>鶴沼松が岡 3-12-6</u>
39	<u>くげぬま松が岡デイセンター（通所介護）</u>	<u>鶴沼松が岡 5-13-13</u>
40	<u>クロスハート本鶴沼・藤沢（通所介護）</u>	<u>本鶴沼 3-11-39</u>
41	<u>メールブルー鶴沼（グループホーム）</u>	<u>本鶴沼 3-13-2</u>
42	<u>グループホームクロスハート本鶴沼・藤沢（グループホーム）</u>	<u>本鶴沼 3-11-39</u>
43	<u>つばさ（児童クラブ）</u>	<u>辻堂東海岸 2-6-18（辻堂児童館内）</u>

No	施設名	住所
44	<u>はばたき（児童クラブ）</u>	<u>辻堂東海岸 2-6-18（辻堂児童館内）</u>
45	<u>たかすな保育園（法人）</u>	<u>辻堂西海岸 2-12-1</u>
46	<u>あおぞら辻堂（児童クラブ）</u>	<u>辻堂東海岸 1-12-27 マイタウン海岸通り 1 階</u>
47	<u>ココファンリビング辻堂太平台（サービス付き高齢者住宅）</u>	<u>辻堂太平台 1-15-30</u>
48	<u>リハビリデイサービスポーラスター太平台（通所介護）</u>	<u>辻堂太平台 1-17-23</u>
49	<u>リハビリデイサービス松籟（通所介護）</u>	<u>辻堂東海岸 3-8-11</u>
50	<u>早稲田イーライフ辻堂（通所介護）</u>	<u>辻堂西海岸 2-11-5</u>
51	<u>ツクイ藤沢辻堂西海岸（通所介護）</u>	<u>辻堂西海岸 2-12-2</u>
52	<u>グレイプス辻堂西海岸（サービス付き高齢者住宅）</u>	<u>辻堂西海岸 2-12-12</u>
53	<u>江の島弁天クリニック</u>	<u>江の島 2-1-6 江の島アイランドスパ 1 階</u>
54	<u>佐川内科</u>	<u>片瀬 3-16-6</u>
55	<u>杉本医院</u>	<u>片瀬 5-3-15</u>
56	<u>片瀬クリニックビル</u>	<u>片瀬 5-12-23-1</u>
57	<u>高橋内科</u>	<u>片瀬海岸 1-5-5 鎌田ビル 1 階</u>
58	<u>湘南ライフ内科クリニック</u>	<u>鶴沼海岸 1-3-13-16 メディカルモール 4 階</u>
59	<u>江ノ島整形外科</u>	<u>鶴沼海岸 1-3-13-16 メディカルモール 4 階</u>
60	<u>のなか子供クリニック</u>	<u>鶴沼海岸 1-3-13-16 メディカルモール 4 階</u>
61	<u>こうレディースクリニック</u>	<u>鶴沼海岸 1-3-13-16 メディカルモール 3 階</u>
62	<u>鶴沼海岸内科クリニック</u>	<u>鶴沼海岸 2-3-13 2 階</u>
63	<u>野沢内科循環器科</u>	<u>鶴沼海岸 2-5-18 MKビル 2 階</u>
64	<u>みずしな整形外科</u>	<u>鶴沼海岸 3-5-5</u>
65	<u>呉クリニック</u>	<u>鶴沼松が岡 2-24-23</u>
66	<u>羽坂医院</u>	<u>鶴沼松が岡 4-16-15</u>
67	<u>医療法人ありあけ内科クリニック</u>	<u>鶴沼松が岡 4-15-27</u>
68	<u>かわしま神経内科クリニック</u>	<u>鶴沼松が岡 5-13-17</u>
69	<u>Marysol 整形外科</u>	<u>辻堂東海岸 1-12-20 湘南メディカルビル 3 階</u>
70	<u>辻堂メンタルクリニック</u>	<u>辻堂東海岸 1-12-20 湘南メディカルビル 2A</u>
71	<u>辻堂東海岸クリニック</u>	<u>辻堂東海岸 1-12-20 湘南メディカルビル 1 階</u>
72	<u>ビワタ内科</u>	<u>辻堂東海岸 1-15-6</u>
73	<u>奥医院</u>	<u>辻堂東海岸 4-13-3</u>
73	<u>小野歯科</u>	<u>片瀬海岸 1-3-20</u>
74	<u>片瀬歯科</u>	<u>片瀬海岸 1-13-15</u> <u>ライオンズマンション湘南江の島 204</u>
75	<u>いしい歯科</u>	<u>片瀬海岸 2-9-6 フジビル 102</u>
76	<u>小笠原歯科</u>	<u>片瀬 3-1-39</u>
77	<u>江の島駅ビル歯科</u>	<u>片瀬 3-15-1 4F</u>

No	施設名	住所
78	コタケ皮膚科 歯科	片瀬 3-17-22
79	片瀬藤田デンタルクリニック	片瀬 4-10-17
80	湘南海岸眼科クリニック	片瀬 4-11-5
81	むくなし歯科医院	片瀬 4-17-15
82	あらかやしき歯科	片瀬 5-5-3
83	辻堂なぎさ歯科クリニック	辻堂西海岸 2-11-3 なぎさモール辻堂
84	浜見山歯科	辻堂東海岸 1-11-7
85	星野眼科クリニック	辻堂東海岸 1-12-20 湘南メディカルビル 2B
86	飯島歯科	辻堂東海岸 2-1-34
87	なかむら歯科	鶴沼海岸 1-3-9
88	木村眼科	鶴沼海岸 1-3-13-16 メディカルモール 3 階
89	高倉歯科	鶴沼海岸 1-15-24
90	遠見歯科医院	鶴沼海岸 2-2-13
91	Ken 歯科	鶴沼海岸 2-5-5
92	鶴沼眼科クリニック	鶴沼海岸 2-3-13 2 階
93	鶴沼海岸駅前歯科	鶴沼海岸 2-3-14 2 階
94	コモダ歯科	鶴沼海岸 3-3-1
95	高橋歯科クリニック	鶴沼海岸 3-6-8
96	島田歯科	鶴沼海岸 4-9-1
97	雨宮湘南矯正歯科	鶴沼海岸 5-13-24
98	勝股歯科	鶴沼海岸 6-8-13
99	鶴沼海岸歯科クリニック	鶴沼海岸 6-17-12 パストラール鶴沼 1F
100	疋田眼科	鶴沼松が岡 4-16-15
101	穴山歯科	鶴沼松が岡 4-18-12
102	榎本歯科	鶴沼藤が谷 2-9-21
103	片瀬のぞみ幼稚園	片瀬 4-3-14
104	湘南白百合学園幼稚園	片瀬海岸 2-2-30
105	湘南白百合学園小学校	片瀬海岸 2-2-30
106	藤沢市立 鶴南小学校	鶴沼海岸 4-7-34
107	ハーモニーインターナショナルスクール（幼児教育施設）	鶴沼海岸 6-14-12
108	聖マルコ幼稚園	鶴沼海岸 7-10-20
109	湘南工科大学附属高等学校	辻堂西海岸 1-1-25
110	藤沢市立 浜見小学校	辻堂西海岸 1-4-1
111	藤沢市立 高浜中学校	辻堂西海岸 1-4-3
112	幼児教室すなやま園（幼児教育施設）	辻堂西海岸 2-14-43
113	藤沢市立 辻堂小学校	辻堂東海岸 1-17-1
114	藤沢市立 湘洋中学校	辻堂東海岸 4-17-1

第4部 災害時の応急活動計画

大規模な地震災害が発生した場合、発災直後の応急対策活動を適切に実施するため、被害規模等の概括的な情報をいち早く把握することが不可欠である。

市では、様々な種類の通信手段を活用して被害の規模や程度を推定し、その情報に基づき災害対策本部設置の判断をはじめ、国、県、防災関係機関と協力して速やかに応急対策を進める。

また、市民や企業等が適切な行動をとるためには、地震や津波及び交通に関する情報が必要となる。そのため、市では、県や関係機関等と連携し、必要な情報の迅速な提供に努める。

応急対策活動の実施にあたっては、生命・身体の安全を守ることを最優先に、災害の拡大や再発といった二次災害の防止や救助・救急、消火及び医療救護活動を進める。特に発災当初の 72 時間は、救命・救助活動において重要な時間帯であるため、活動に必要な人的・物的資源を優先的に配分する。また、**指定避難所**の設置等の避難対策、食料、水等の確保対策等の生活支援対策を進めるとともに、そのための条件としての交通確保対策を進める。

ライフラインの応急復旧活動、さらに被災地の社会的混乱や心理的動揺の防止に向けて、正確な情報の提供や災害相談の実施等、時間経過に沿った対策を進める。

なお、巨大地震が発生した場合、甚大かつ広域的な被害が予想されると同時に、これまでの大災害で経験したような広域的な停電や断水の発生、防災拠点の被災、市町村等の行政機能の喪失、交通インフラの被災による応急対策活動への支障の発生、ガソリン等の燃料を含む各種物資の著しい不足などを含め、事前の想定を超える事態が発生するおそれがあることを十分留意しつつ、災害応急対策を行う。

章	節	実施担当
第 1 章 災害対策本部指揮本部等の設置、運営	第 1 節 初動体制の確立	各指揮本部
	第 2 節 災害対策本部等の設置、運営	各指揮本部
	第 3 節 災害対策要員の確保	各指揮本部
	第 4 節 災害対策資源の確保と活用	各指揮本部
第 2 章 災害時情報の収集・伝達	第 1 節 地震情報等の収集・伝達	本部事務局・企画政策部指揮本部・消防局指揮本部
	第 2 節 被害情報の収集・伝達	各指揮本部
	第 3 節 災害広報の実施	本部事務局・企画政策部指揮本部・消防局指揮本部・地区防災拠点本部
第 3 章 救助・救急、消火活動	第 1 節 初動体制の確立	消防局指揮本部
	第 2 節 火災防ぎょ活動	消防局指揮本部
	第 3 節 救助・救急活動	消防局指揮本部
	第 4 節 行方不明者の捜索	消防局指揮本部
	第 5 節 通行禁止区域における措置命令等	消防局指揮本部
	第 6 節 消防応援要請	消防局指揮本部
第 4 章 医療救護活動	第 1 節 医療救護体制の確立	健康医療部(保健所)指揮本部・消防局指揮本部・市民病院指揮本部
	第 2 節 医療情報の収集・提供	企画政策部指揮本部・健康医療部(保健所)指揮本部・消防局指揮本部・市民病院指揮本部
	第 3 節 医薬品等の確保	健康医療部(保健所)指揮本部
	第 4 節 ライフラインの確保	健康医療部(保健所)指揮本部・市民病院指揮本部

章	節	実施担当
	第 5 節 傷病者の搬送体制	健康医療部(保健所)指揮本部・消防局指揮本部・市民病院指揮本部
第 5 章 警備等対策	第 1 節 陸上警備救助活動	県警察
	第 2 節 海上警備救助活動	湘南海上保安署
第 6 章 避難対策	第 1 節 <u>避難指示</u> 等	本部事務局・企画政策部指揮本部・消防局指揮本部・県警察・湘南海上保安署・自衛隊
	第 2 節 避難場所の開設	本部事務局・市民自治部指揮本部・教育部指揮本部・地区防災拠点本部
	第 3 節 他市町村への避難	本部事務局
	第 4 節 地震災害の避難対策	各指揮本部
	第 5 節 ベット対策	健康医療部(保健所)指揮本部
	第 6 節 男女双方の視点に配慮した生活環境の確保	地区防災拠点本部
第 7 章 帰宅困難者対策	第 1 節 一斉帰宅者の発生の抑制	各指揮本部
	第 2 節 帰宅困難者への支援	各指揮本部
	第 3 節 徒歩帰宅者への支援	本部事務局・企画政策部指揮本部
	第 4 節 県への要請	本部事務局
第 8 章 要配慮者支援対策	第 1 節 災害発生時の支援	本部事務局・企画政策部指揮本部・市民自治部指揮本部・福祉部指揮本部・健康医療部(保健所)指揮本部・子ども青少年部指揮本部・教育部指揮本部・地区防災拠点本部
第 9 章 被災者救援対策	第 1 節 応急給水	市民自治部指揮本部・地区防災拠点本部
	第 2 節 食料供給	総務部指揮本部・財務部指揮本部・市民自治部指揮本部・生涯学習部指揮本部・経済部指揮本部・地区防災拠点本部
	第 3 節 生活物資供給	総務部指揮本部・財務部指揮本部・市民自治部指揮本部・生涯学習部指揮本部・経済部指揮本部・地区防災拠点本部
	第 4 節 救援物資の受入れ・配分	総務部指揮本部・財務部指揮本部・市民自治部指揮本部・生涯学習部指揮本部・経済部指揮本部・地区防災拠点本部
第 10 章 保健衛生、防疫、遺体の処置等に関する活動	第 1 節 保健衛生対策	健康医療部(保健所)指揮本部
	第 2 節 防疫活動	健康医療部(保健所)指揮本部・環境部指揮本部
	第 3 節 遺体の処置(遺体安置所の開設)及び埋・火葬	生涯学習部指揮本部・福祉部指揮本部・健康医療部(保健所)指揮本部・都市整備部指揮本部・道路河川部指揮本部
第 11 章 文教対策	第 1 節 学校の応急措置	教育部指揮本部
	第 2 節 学校教育の再開	教育部指揮本部
	第 3 節 社会教育施設・生涯学習施設の応急措置	生涯学習部指揮本部
第 12 章 緊急輸送対策	第 1 節 緊急輸送道路及び緊急輸送等の確保対策	道路河川部指揮本部・県警察
	第 2 節 輸送拠点の確保	生涯学習部指揮本部
	第 3 節 輸送手段の確保	本部事務局・財務部指揮本部
	第 4 節 障害物の除去	計画建築部指揮本部・都市整備部指揮本部・道路河川部指揮本部
第 13 章 居住環境改善対策	第 1 節 建築物応急危険度判定及び被災宅地危険度判定	計画建築部指揮本部
	第 2 節 応急仮設住宅	計画建築部指揮本部
	第 3 節 住宅の応急修理・ <u>障害物の除去</u>	計画建築部指揮本部

章	節	実施担当
第 14 章 ライフラインの応急対策	第 1 節 情報交換・連携体制	本部事務局
	第 2 節 下水道	下水道部指揮本部
	第 3 節 上水道施設	県営水道
	第 4 節 電力施設	東京電力パワーグリッド(株)
	第 5 節 ガス施設	東京ガス(株)・LP ガス協会
	第 6 節 電気通信施設	NTT 東日本
	第 7 節 鉄道施設	鉄道事業者
第 15 章 災害廃棄物等処理対策	第 1 節 <u>災害廃棄物の処理に関する基本方針</u>	環境部指揮本部
	第 2 節 <u>災害廃棄物等処理体制の確立(情報収集・記録の開始、連絡体制の確保)</u>	環境部指揮本部
	第 3 節 し尿の処理	環境部指揮本部・下水道部指揮本部
	第 4 節 <u>生活ごみの処理</u>	環境部指揮本部
	第 5 節 <u>がれきの処理</u>	環境部指揮本部
第 16 章 広域応援体制	第 1 節 広域応援要請	本部事務局・企画政策部指揮本部・消防局指揮本部
	第 2 節 海外からの支援の受入れ	本部事務局
第 17 章 災害救援ボランティアの受入れ・支援活動	第 1 節 ボランティア活動支援拠点の設置	<u>福祉部指揮本部</u> ・地区防災拠点本部
	第 2 節 災害救援ボランティア活動の連携	<u>福祉部指揮本部</u> ・ <u>地区防災拠点本部</u>
	第 3 節 災害救援ボランティアの受入れ	<u>福祉部指揮本部</u> ・行政委員会指揮本部
	第 4 節 災害救援ボランティア支援団体の活動に対する支援	<u>福祉部指揮本部</u> ・行政委員会指揮本部・地区防災拠点本部
第 18 章 被災状況の調査、情報提供及び広聴活動等	第 1 節 被災者等への情報提供	企画政策部指揮本部
	第 2 節 被災家屋台帳の整備	財務部指揮本部
	第 3 節 被災者台帳の整備	本部事務局・市民自治部指揮本部・財務部指揮本部・消防局指揮本部・地区防災拠点本部
	第 4 節 罹災台帳の整備	本部事務局・市民自治部指揮本部・財務部指揮本部・消防局指揮本部・地区防災拠点本部
	第 5 節 罹災証明書の交付	本部事務局・企画政策部指揮本部・市民自治部指揮本部・財務部指揮本部・消防局指揮本部・地区防災拠点本部
	第 6 節 広聴活動	市民自治部指揮本部・地区防災拠点本部
	第 7 節 物価の安定、物資の安定供給	市民自治部指揮本部
第 19 章 災害救助法	第 1 節 災害救助法の適用	<u>本部事務局</u> ・財務部指揮本部
	第 2 節 救助の内容	各指揮本部
	第 3 節 求償事務	財務部指揮本部
第 20 章 二次災害の防止活動	第 1 節 水害・土砂災害対策	本部事務局・企画政策部指揮本部・計画建築部指揮本部
	第 2 節 爆発等及び有害物質による二次災害対策	本部事務局・企画政策部指揮本部・消防局指揮本部
	第 3 節 津波による二次災害対策	本部事務局・道路河川部指揮本部・消防局指揮本部
第 21 章 津波対策	第 1 節 津波警報等の受理伝達	本部事務局・消防局指揮本部
	第 2 節 津波災害の初動体制	消防局指揮本部
	第 3 節 津波災害の避難対策	各指揮本部

第1章 災害対策本部等の設置、運営

地震が発生し、又は発生するおそれがある場合において、市民の生命、財産の安全を確保するための災害応急対策について定める。

第1節 初動体制の確立

地震発生時には、図 4-1 に示すフローに従い応急活動を実施する。

地震発生直後から実施する応急活動について、勤務時間内、勤務時間外に地震が発生したケースに分けてその内容を定める。



図 4-1 地震発生時の対応フロー

1 勤務時間内に地震が発生した場合

① 災害発生直後の市職員等の対応

勤務時間内に地震が発生した場合、地震直後の緊急措置として、職場ごとに次を実施する。

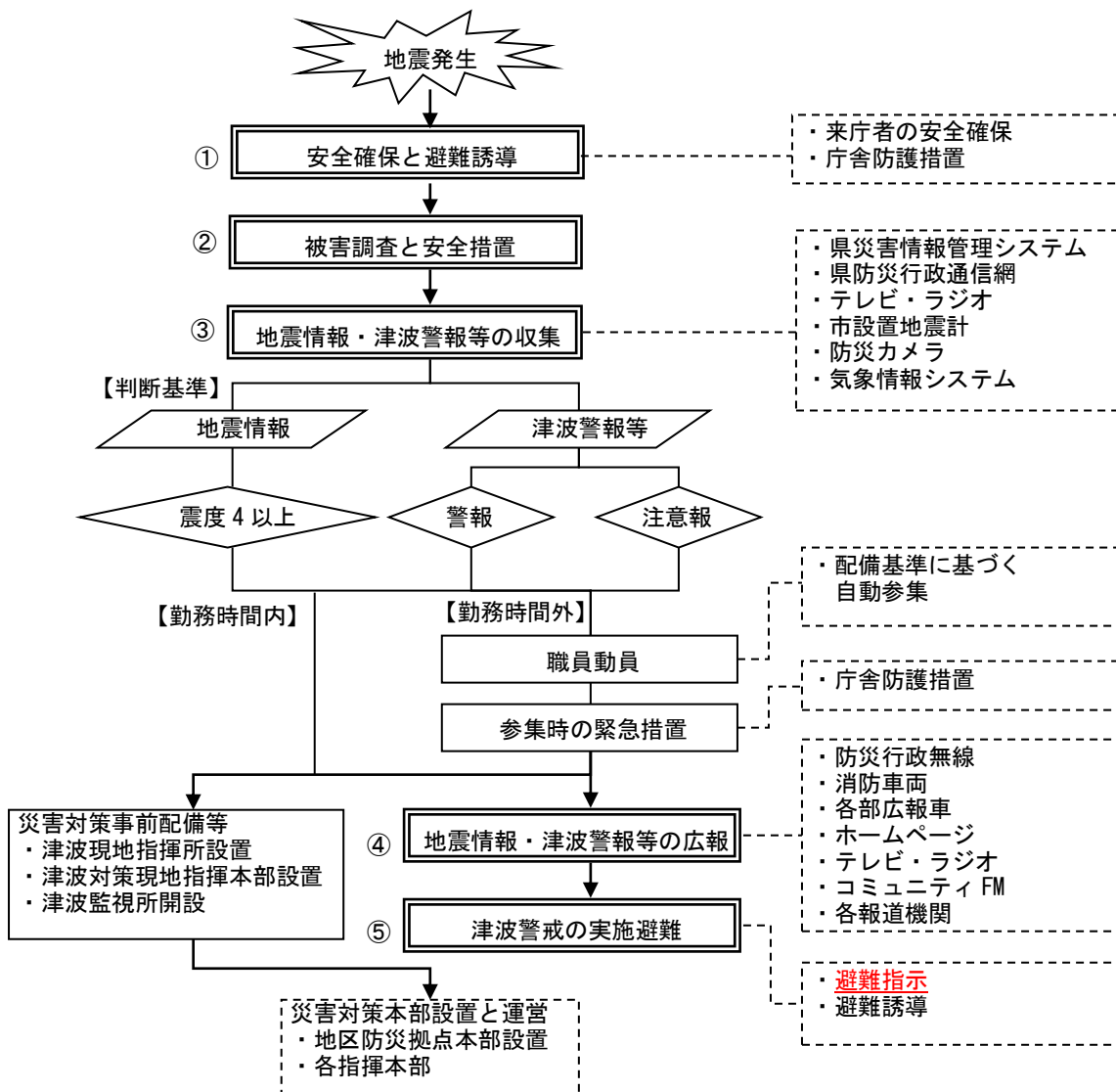
市の施設を管理する指定管理者についても、施設利用者や避難者に対して、これに準じた対応を行うことを基本とする。

- ア 来訪者の安全確保と避難誘導
- イ 職場での救出救護、初期消火（津波の危険がない場合）
- ウ 津波からの避難（津波**災害警戒**区域内にいる場合）
- エ 負傷者の確認及び応急手当の実施
- オ 住民からの電話などによる情報収集
- カ 家族の安否確認
- キ 災害情報の確認

② 公共施設の被害調査と安全措置の実施

余震などによる二次災害を防止するとともに、速やかに災害対応を実施するため、その場の建物の安全確認として、次の措置を行う。

- ア 建物被害箇所の確認と危険箇所の応急安全措置
- イ 建物からの退去の判断（倒壊する危険がある場合）
- ウ 被害状況の整理と報告
- エ 帰宅困難者の対応の実施
- オ 災害対策における従事職員は活動拠点へ出動
- カ 災害対策における従事職員以外の職員は各指揮本部の立上げの準備

③ 地震情報・津波警報等・被害情報の把握

関連⇒各論 I 第 4 部第 2 章第 1 節 地震情報の収集・伝達

関連⇒各論 I 第 4 部第 2 章第 2 節 被害情報の収集・伝達

関連⇒各論 I 第 4 部第 21 章第 1 節 津波警報等の受理伝達

④ 市民への災害情報や避難に関する広報

関連⇒各論 I 第 4 部第 2 章第 3 節 災害広報の実施

⑤ 津波警戒の実施と早期避難

関連⇒各論 I 第 4 部第 21 章第 2 節 津波災害の初動体制

関連⇒各論 I 第 4 部第 21 章第 3 節 津波災害の避難対策

2 勤務時間外に地震が発生した場合

① 災害発生直後の市職員の対応

勤務時間外に地震が発生した場合、判断基準に従い自動参集を行い、地震直後の緊急措置として、次を実施する。

- ア 家族の安全確認、安全確保
- イ 津波からの避難（津波~~災害警戒~~区域内にいる場合）
- ウ 参集行動の開始
- エ 参集途上での初動活動（救出救護、初期消火）の実施
- オ 参集途上での被害把握の実施
- カ 参集の報告

② 活動拠点の安全確保と各指揮本部の立上げ

余震などによる二次災害を防止するとともに、速やかに災害対応を実施するため、指揮本部等の設置場所となる活動拠点の安全確認として、次の措置を行い、指揮本部を立ち上げる。

- ア 参集状況の確認
- イ 建物被害の確認と危険箇所の応急安全措置
- ウ 指揮本部の設置
- エ 各課被害状況の報告及び応急体制の確認

第2節 災害対策本部等の設置、運営

市長は、地震による災害が発生したとき又は発生するおそれがあるときは、災害応急活動を円滑に行うため、災害対策基本法第 23 条の 2 第 1 項の規定に基づき、災害対策本部を設置する。

詳細は、序論第 2 部 第 1 章 第 2 節を準用する。

第3節 災害対策要員の確保

1 民間団体等の活用

(1) 災害救助協力団体の活用

市は、自主防災組織等、民間団体（藤沢市の出資団体を含む）の協力を得て、災害救助活動を行う。

(2) 赤十字奉仕団

市長は、必要があると認めるときは、所要人員、場所、期間、業務内容等を示して、委員長に出動要請する。

(3) ボランティア

市は、ボランティアとして志願した人やボランティア団体等と緊密な連携を図り、相互に協力しながら、被災者の生活支援や被災地環境改善等の活動に努める。

2 作業員の確保

活動要員が不足又は特殊作業のため労力が必要なときは、次の方法により作業員を確保する。

(1) 市登録業者や出資団体への依頼

ア 実施業務

各部において作業員を確保することができないときは、災害対策本部は各部からの要請により、市登録業者や出資団体に依頼し、可能な限り作業員を確保し応急対策活動を行うものとする。

イ 要請方法

各部は、[藤沢市受援計画に基づき](#)就労場所、作業内容、所要人員その他必要事項を災害対策本部に依頼し、登録業者や出資団体へ要請する。

ただし、作業員の監督、賃金支払い等に関することは、各依頼部の責任において行う。

ウ 市登録業者や出資団体との協定

関係各部は、市登録業者や出資団体との間で事前に作業の内容、報酬等について協定を締結するものとする。

(2) 応援協定自治体への要請

ア 実施業務

各部において作業員等を確保することができないときは、災害対策本部は各部からの要請により、市が応援協定を締結している自治体に応援を要請する。

イ 要請方法

各部は、[藤沢市受援計画に基づき](#)就労場所、作業内容、所要人員その他必要事項を災害対策本部に依頼する。

災害対策本部は、当該応援自治体に対し、必要事項を伝達の上、応援を要請する。

第4節 災害対策資源の確保と活用

1 拠点施設の機能の確保

市は、災害直後における情報収集・伝達を速やかに行うため、災害対策の拠点となる[本庁舎](#)の非常用通信手段や観測・監視装置、情報システム、電源を確保する。

- ア 通信の確保
- イ 情報システム等の確認と復旧
- ウ 電源の確保

2 資機材の確保

市は、災害後の応急復旧活動を円滑に行うため、協定締結業者等により必要資機材等を確保する。

市内において資機材等を調達することが困難な場合、災害時相互応援協定に基づく他市町村、国、その他機関に対し、必要資機材等の提供を依頼する。

3 空地の活用

市は、災害後の迅速な応急復旧活動のために、あらかじめ整理した空地情報をもとに、発災後多目的に利用される現存空地の合理的活用の調整を行う。

- ア 利用可能な空地の把握
- イ 空地利用要望の受け付け及び調整
- ウ 空地の提供と受入れ
- エ 空地利用状況の管理

第2章 災害時情報の収集・伝達

災害時の初動における情報収集・伝達活動は、人命救助、消火、自衛隊の災害派遣要請や他自治体の応援要請等の判断に係る重要な活動であり、迅速かつ的確に行う必要がある。

第1節 地震情報等の収集・伝達

1 地震に関する情報の収集

市内の地震情報については「地震観測収集システム」から収集する。
市外の地震に関する情報は、気象庁から伝達を受ける。
地震に関する情報とは、次のとおりとする。

- ア 各地の震度・震源の情報
- イ 地震の規模
- ウ 津波に関する情報
- エ 余震に関する情報

2 市民への情報伝達・広報

地震観測収集システムにより市内に震度 4 以上の地震を確認した場合、序論第 2 部第 2 章第 2 節 1 を準用し、必要に応じて災害広報を実施する。

気象庁が津波注意報・津波警報・大津波警報を発表した場合は、次のとおりとする。

(1) 大津波警報が発表された場合

防災行政無線、エリアメール・緊急速報メール、メールマガジン、[ウェブサイト](#)、スマートフォンアプリ、Lアラート、防災ラジオ、ケーブルテレビ、SNS 等、コミュニティ FM、消防車両、地区防災拠点本部等の広報車、ハンドマイク等により広報する。

なお、広報車、ハンドマイク等による広報は、津波[災害警戒](#)区域（避難対象地域）外又は津波避難ビルにおいて実施するものとし、津波[災害警戒](#)区域内においては実施しない。ただし、大津波警報の発表前から津波[災害警戒](#)区域内にいたときは、津波[災害警戒](#)区域外等への率先避難を行いながら、避難の呼びかけも実施するものとする。

(2) 津波警報が発表された場合

防災行政無線、エリアメール・緊急速報メール、メールマガジン、[ウェブサイト](#)、スマートフォンアプリ、Lアラート、防災ラジオ、ケーブルテレビ、SNS 等、コミュニティ FM、消防車両、地区防災拠点本部等の広報車、ハンドマイク等により広報する。

(3) 津波注意報が発表された場合

防災行政無線、エリアメール・緊急速報メール、メールマガジン、[ウェブサイト](#)、スマートフォンアプリ、Lアラート、防災ラジオ、ケーブルテレビ、SNS 等、コミュニティ FM、消防車両、地区防災拠点本部等の広報車、ハンドマイク等により、避難の呼びかけを海岸付近にいる人に対して実施する。

第 2 節 被害情報の収集・伝達

特に混乱が生じる災害時の初動期では、住民避難、人命救助活動、応援要請に係る情報を迅速かつ的確に入手することが重要となる。また、入手した情報は、職員の動員や住民への注意喚起・避難対応など災害の状況に応じて、活用可能なあらゆる通信手段を用いて伝達する必要がある。

1 被害情報の収集

市は、災害発生直後の初動期において状況判断を行うために、庁舎及びその周辺に関する概括的被害情報、ライフライン被害の範囲等、被害の規模を推定するための関連情報の収集にあたる。

被害情報については、序論第 2 部第 2 章第 1 節 2 を準用する。

2 防災関係機関等への伝達

市は、地震災害に関する収集した各情報については、序論第 2 部第 2 章第 3 節 1 を準用し、正確に伝達するように努める。

3 被災者支援に関するシステムの活用

地震災害発生後は、多くの情報を収集整理しながら災害対応を実施することが想定される。効率的な災害対応業務支援のために、被災者支援に関するシステムを活用する。

- ア 被災者情報管理
- イ 犠牲者・遺族管理
- ウ 緊急物資管理
- エ 倒壊家屋管理
- オ 仮設住宅管理
- カ [指定避難所](#)管理
- キ 罹災証明書の交付
- ク 各種義援金の交付
- ケ 復旧・復興計画支援など

第3節 災害広報の実施

災害が発生し、又は災害が発生するおそれがある場合は、市民等に対して、正確な情報を迅速に提供することにより混乱の防止を図り、適切な判断による行動ができるようにする必要がある。

市は、次により災害広報を実施する。

- ア 防災行政無線
- イ エリアメール・緊急速報メール
- ウ メールマガジン
- エ ウェブサイト
- オ コミュニティ FM
- カ 防災ラジオ
- キ ケーブルテレビ
- ク SNS 等
- ケ スマートフォンアプリ
- コ Lアラート（災害情報共有システム）
- サ 消防車両、地区防災拠点本部等の広報車、ハンドマイク等
- シ ラジオ・テレビ・新聞等の報道機関への情報提供
- ス オートバイ・自転車による伝達
- セ 災害時用広報紙

第3章 救助・救急、消火活動

地震災害は、人命に対するあらゆる危険現象が複合的に発生するもので、最も被害を増大させるものは二次的に発生する火災である。

したがって、地震発生時における消防活動は人命の安全確保を最優先とするため、消防の総力を挙げて電気、ガス等の関係機関と連絡を密にし、出火防止、火災の早期鎮圧及び拡大防止を図るものとする。

また、地震時には、家屋の倒壊、障害物の落下、交通事故、危険物、毒物、ガス等の漏えい等により複合的に被害が発生することが予想されることから、消防の人員、資機材を活用し、人命救助、救急活動を行い人命の安全確保に努めるものとする。

火災の発生件数が多く、延焼火災の鎮圧が困難と予想される地域については、市民の安全避難を確保するための活動を行うものとする。

第1節 初動体制の確立

1 地震特別配備体制及び消防局指揮本部の設置

消防局長は、災害活動を総合的に掌握し、適切に災害情報の収集分析を行うため、地震特別配備体制を発令すると同時に防災センター内に地震対策消防局指揮本部を設置する。また、必要により南消防署・北消防署に方面指揮所を設置するものとする。

2 消防車両の安全確保及び各種機械器具の点検

地震発生後速やかに車両を安全な場所へ移動するとともに、各種機械器具等の点検を行い、出動体制の万全を図るものとする。

3 通信及び情報収集体制の確立

(1) 通信の確保

通信施設の機能試験及び非常電源装置等の点検を実施し、通信の確保を行うとともに情報収集体制の確立を図るものとする。

ア 消防無線の混信防止を図るため、無線統制を行う。

イ 他都市からの応援消防隊に対する通信体制は、あらかじめ定められた無線波によって運用するものとする。

(2) 高所見張り要員の配置

地震発生直後の災害情報を収集するため、警防課は NTT 鉄塔、江の島展望灯台及び日本大学生物資源科学部本館の高所カメラにより、市内の監視を行うとともに、必要に応じ南消防

署・北消防署の署所は高所見張りによる災害情報収集を行うものとする。

(3) 消防車両等による情報収集

発生直後に消防車両や徒歩による管内パトロールを実施し、管内の被害状況等を把握するとともに、参集する職員・団員や駆け込み、加入電話等からも情報の収集を行うものとする。

情報収集の内容は、次のとおりとする。

- ア 火災の発生及び延焼の状況
- イ 建築物の倒壊状況
- ウ 負傷者及び要救助者の発生状況
- エ 道路被害状況及び通行の可否
- オ その他、消防活動上必要な事項

4 職員の動員及び参集

別に定める消防計画のとおり、参集を行う。

5 部隊編成

招集された職員は、別に定める消防計画に基づき、南北方面及び地区隊等の部隊編成を行い、必要な消防体制を整えるものとする。

6 消防団の措置

(1) 消防団指揮本部の設置

市域に「震度5強」以上の地震が発生した場合、消防団長及び副団長は消防局及び南・北消防署に参集し、消防団指揮本部を設置するとともに、各分団の指揮を行うものとする。

(2) 団員の非常参集

市域に「震度5強」以上の地震が発生した場合は、各分団員は所定の器具置場に自動参集し、別に定める消防計画に基づき、ポンプ隊、徒歩隊及び救助班を編成し、消防部隊と連携し消防活動を行うものとする。

また、「震度5弱」以下の場合は団長の指示により行動するものとする。

7 火気使用の制限

ガスの漏えい等による二次災害を防止するため、ガス及び電気等の関係機関との連携を密にするとともに、被災地域内の火気使用の制限を行うものとする。

第 2 節 火災防ぎょ活動

地震による災害は直接の被害のほか、二次的である火災による被害が非常に多く、また、同時に多発するばかりでなく、道路、水道、通信網等の損壊により消火活動が阻害され、さらには飛び火、旋風等による延焼拡大等によって、多くの死傷者を伴うことが予想されることから、現有消防力の全機能を発揮して効率的な消火活動を行うものとする。

1 消火活動の基本

建物が密集している市街地の火災防ぎょを優先し、これらの火災を鎮圧したのち、他の延焼拡大のおそれのない地域の火災に対する防ぎょにあたるものとする。

また、住民に避難の必要があるときは、避難地及び避難路の安全確保に全力を傾注し、防ぎょ活動を行うものとする。

2 火災防ぎょ活動

別に定める消防計画に基づき部隊編成を行い、消防局の指示のもと原則として受持ち地域の火災の防ぎょ活動を行うものとする。

火災の延焼拡大等、消防力を結集する必要がある場合は、消防局において全市総括的な防ぎょ方針を決定し、出動部隊に指示するものとする。

火災出動については、道路の損壊又は建築物の倒壊等による通行障害を考慮して可搬式の小型動力ポンプを同時出動させ活用するものとする。

消防団は、1 個分団をポンプ隊、徒歩隊及び救助班の 3 隊に編成し、ポンプ隊は地区隊単位の活動を行うとともに、徒歩隊は受持ち区域の災害活動を行うものとする。

各消防隊は、消火ホース及び必要資機材を増強積載し遠距離送水等に備えるものとする。

火災出動途上において、付近住民から火災及び救助・救急の通報があり、住民の行動から本来の出動現場に行くことが困難な場合は、その旨を指揮本部に報告し指示を受けるものとする。

消防水利は、防火水槽及び河川等の自然水利を活用するものとする。

第 3 節 救助・救急活動

地震時に発生する崖崩れや建物の倒壊等による生き埋めや火災からの救助体制、そして大量に発生すると予測されるけが人や病人に対して、迅速かつ的確に救助・救急活動を行うものとする。

1 救助・救急活動の基本

救助・救急活動は、救助隊、救急隊及び徒歩隊により実施することを基本とする。

ただし、災害の状況等により必要な場合は消防局の指示によるものとする。

2 救助・救急活動

火災現場付近とそれ以外の場所にあった場合は、火災現場付近を優先するものとする。

同時に救助事案が多数発生している場合は、多数の人命を救護できる事案を優先に効率的な救助活動を行うものとする。

多数の傷病者が同時に発生した場合は、トリアージタグを使用して搬送の優先順位を決定し、医療機関への円滑な搬送を行うものとする。

救出した負傷者は、救急隊に引き継ぐことを原則とするが、これができない場合は消防団員、自主防災組織及び付近住民に医療機関への搬送を依頼するほか、医師の派遣を要請するものとする。

医療施設が被害を受け又は医療従事者が被害を受けるなどにより診療体制が不十分となるおそれがあるため、神奈川県救急医療情報システム等の情報を活用し、状況を把握して傷病者の円滑な搬送及び分散搬送を行うものとする。

余震による再被害又は救助中の二次災害の防止に努める。

第4節 行方不明者の搜索

大規模な災害が発生した場合、多数の行方不明者が発生する可能性があることから、関係機関等との連携を図り、遅滞なく行方不明者の搜索を実施するものとする。

1 行方不明者の存否確認

行方不明者届出の受理は、地区防災拠点本部及び多数遺体収容施設等で取り扱う。

行方不明者届出受理担当者は、届出者から行方不明者の住所、氏名、年齢、性別、身長、身体特徴、着衣、地震発生時の居場所等を聴取し、行方不明者相談受付票に記録するとともに、行方不明者搜索申出受付台帳を作成する。

災害対策本部は、行方不明者情報を集約し、関係機関と情報交換を行う。

2 行方不明者の搜索

行方不明者の搜索は、警察、消防及び横須賀海上保安部湘南海上保安署が連携をとり、状況によっては自衛隊、自主防災組織の協力を得て実施する。

3 災害救助犬等の要請

災害対策本部長は、地震災害時において建物倒壊等による生き埋め事案等が発生した場合、的確かつ迅速に救助活動を行うため、市内で活動している特定非営利活動法人「救助犬訓練士協会」及び神奈川県に対し協力を要請し、救助体制の確立を図るものとする。

4 遺体を発見した場合の措置

遺体を発見したときは、直ちに所轄警察署又は直近の警察官及び災害対策本部に連絡するものとする。

また、災害対策本部は、**検視・調査**を経ずに埋・火葬することを防ぐため、死亡者を取り扱ったときは、必ず警察に通報し、**検視・調査**を受けさせることを徹底するものとする。

第 5 節 通行禁止区域における措置命令等

消防職員は、災害対策基本法第 76 条に基づき、県公安委員会により指定された通行禁止区域において、車両その他の物件が消防用緊急車両の通行の妨害となり、災害応急対策の実施に著しい支障が生じるおそれがあると認められるときで、かつ、警察官がその場にいない場合、同法第 76 条の 3 第 4 項に基づき、消防用緊急車両の円滑な通行を確保するため、必要な措置をとることを命ずることができる。

この場合において、措置をとることを命ぜられた者が当該措置をとらないとき又は命令の相手方が現場にいないため、当該措置をとることを命ずることができないときは、自ら当該措置をとることができる。この場合、やむを得ない限度において、当該措置に係る車両その他の物件を破損することができる。

同法第 76 条の 3 第 4 項に規定する措置命令等をとったときは、同法第 76 条の 3 第 6 項に基づき、直ちに、その旨を当該措置命令等をとった場所を管轄する警察署長に通知する。

第 6 節 消防応援要請

災害が発生し、本市の消防力のみでは対処することが困難である場合は、他都市消防機関に応援要請を行うものとする。

1 応援要請先等

県知事に対する応援要請は、別に定める消防計画の要請手続事項に基づき要請するものとする。

- ア 消防庁に対する緊急消防援助隊の派遣要請
- イ 神奈川県内消防広域応援実施計画に基づく応援要請

2 応援部隊の集結場所及び宿営場所

応援部隊の集結場所及び宿営場所は、次のとおりとする。

- ア 集結予定場所 消防防災訓練センター
- イ 宿営予定場所 消防防災訓練センター

3 応援部隊の任務

応援部隊の任務は、次のとおりとする。

- ア 火災の延焼阻止
- イ 工場等大規模火災の防ぎよ
- ウ 手薄地区の火災防ぎよ及び人命救助
- エ 水利補給及び緊急資機材の搬送
- オ 救急活動
- カ 情報収集（ヘリを含む）

第4章 医療救護活動

大規模災害時には、通常の医療能力を大幅に超えた負傷者の発生と、医療機能の著しい低下が予想され、広域的医療及び支援対策体制が必要である。

そのため本章では、[神奈川県保健医療救護計画](#)を踏まえ、医療救護活動体制、情報の収集・提供、応急救護所の開設、傷病者の搬送体制等について定める。

第1節 医療救護体制の確立

災害時に医療救護を必要とする負傷者（想定）に対して、緊急性に即応した具体的な対応を実現するには、情報の収集、分析、医療救護活動を実践するための体制の整備等が大変重要となる。そのため、市と医師会との連携を強化することが必要であり、医療救護活動を統括する本部機能の位置づけ及び実行可能な医療救護体制を確立する。

詳細は、序論第 2 部 第 4 章 第 1 節を準用する。

第2節 医療情報の収集・提供

災害発生時における市内全域の被災状況、医療機関の被害状況、各医療機関の活動状況等の情報の収集、分析及び提供等を行うとともに、情報通信の確保を図る。

詳細は、序論第 2 部 第 4 章 第 3 節を準用する。

第3節 医薬品等の確保

医療機器、医薬品等については、事前の備蓄と災害発生時における各医療機関の要請に対応した調達及び提供を行う。

詳細は、序論第 2 部 第 4 章 第 4 節を準用する。

第4節 ライフラインの確保

市は、医師会と調整して、医療機関に速やかに水の供給を行うものとする。

関係機関は、医療機関を優先してライフラインの復旧にあたるものとする。

詳細は、序論第 2 部 第 4 章 第 5 節を準用する。

第5節 傷病者の搬送体制

市は、広域搬送が必要な傷病者を想定して、救急車やヘリコプター、船舶等を利用した移送手段について、県及び防災関係機関と調整を行う。

また、DMAT の要請及び受入れについて、県及び関係機関との調整を行う。

詳細は、序論第 2 部 第 4 章 第 6 節を準用する。

第5章 警備等対策

本章では、地震災害発生時に、県警察及び湘南海上保安署が行う避難誘導、救出救助活動、犯罪防止、交通規制等を実施するために必要な事項を定める。

第1節 陸上警備救助活動

1 警備対策

県警察は、大地震発生に際しては、早期に警備体制を確立し、組織の総力を挙げて人命の安全を第一とした迅速かつ的確な災害応急対策を実施することにより、市民の生命、身体及び財産の保護に任じ、犯罪の予防・検挙、交通規制その他公共の安全と秩序の維持に当たり、被災地における市民生活の安全安心の確保に万全を期することとする。

(1) 警備体制の確立

県警察は、大地震発生と同時に、警察本部に神奈川県警察災害警備本部を、警察署に警察署災害警備本部を設置し、指揮体制を確立するとともに、部隊編成を行い、事案の規模及び態様に応じて迅速かつ的確な部隊運用を行う。

警察署災害警備本部は、市災害対策本部に必要により職員を派遣し、連絡体制を確立する。

(2) 災害応急対策の実施

ア 情報収集・連絡

県警察は、災害警備上必要な情報収集を行い、収集した情報を必要により関係機関に連絡する。

イ 救出救助活動等の実施

県警察は、災害発生時において、速やかに所要の部隊を編成し、人命を最優先とした被災者の救出救助活動及び行方不明者の搜索活動を実施する。

ウ 避難誘導等

県警察は、市長が**避難指示**の発令を行ったときは、市及び消防の職員等と連携及び協力の上、避難誘導、広報等を実施する。

エ 津波対策

県警察は、津波警報等の発表を認知したときは、迅速かつ正確な津波情報等の伝達・通報並びに沿岸住民等に対する避難の指示及び安全かつ効率的な避難誘導を実施する。

オ 社会秩序の維持

県警察は、被災地に必要な部隊を派遣し、被災地の混乱に乗じた各種犯罪の予防、パトロールの強化、取締り等を実施し、被災地の社会秩序の維持に努める。

カ 交通規制

県警察は、災害発生時等における救助活動等の応急措置が円滑に行われるよう交通状況に応じた交通規制を実施する。

キ ボランティア等との連携

県警察は、自主防犯組織等のボランティア関係組織・団体との連携を図り、被災地における各種犯罪、事故の未然防止と被災住民等の不安除去を目的として行われるボランティア活動が円滑に行われるよう必要な支援を実施する。

(3) 情報伝達活動

県警察は、市と連携し被災者等のニーズを十分把握し、あらゆる広報媒体を活用して、災害関連情報、避難関連情報、犯罪関連情報、交通規制関連情報等の情報伝達活動を行う。

(4) 帰宅困難者対策

県警察は、災害の状況に応じて、鉄道の途絶、道路の寸断等により、駅、大規模集客施設等に帰宅困難者が集中的に滞留し、雑踏事故等の発生が予想されるときは、施設等の管理者、市及び関係機関の職員と連携及び協力の上、入場規制、避難所等への誘導、広報等を実施する。

(5) 応援警察部隊の活動拠点

応援により派遣された警察部隊の活動拠点は、神奈川県立スポーツセンターとする。

2 交通対策

大規模地震等が発生した場合、人命の救助、災害の拡大防止等の災害応急対策等を迅速に実施するため、一般車両の通行を禁止、又は制限することにより、災害応急対策等に従事する緊急通行車両の通行を円滑にする必要がある。

県警察が策定した大規模災害等発生時の交通規制計画は、想定地震に基づく被害想定範囲から災害応急対策等のために緊急交通路として確保する可能性の高い道路をあらかじめ指定して交通を規制する「路線規制」と、一定以上の震度を観測した区域と被害が甚大で交通規制が必要であると認められる区域及び津波浸水区域を面で規制する「面規制」の二つの柱で構成されている。

(1) 想定地震に基づく交通規制（路線規制）

神奈川県地域防災計画において想定されている地震について、被災地域ごとの4つに類型化した上で、被災地域方向に通じる高速道路、自動車専用道路等を公安委員会の意思決定により、あらかじめ緊急交通路として指定する。

また、以下の別表に示した道路の他に、必要に応じて県警察交通部長が必要と認めた路線を、緊急交通路として指定する。

別表

1 東海地震（警戒宣言発令時を含む）、神縄・国府津松田断層地震及び県西部地震

- 東名高速道路県内全線
- 中央自動車道県内全線
- 小田原厚木道路全線

2 南関東地震

- 東名高速道路県内全線
- 中央自動車道県内全線
- 首都高速道路県内全線
- 東京湾アクアライン県内全線
- 小田原厚木道路全線
- 横浜横須賀道路全線
- 保土ヶ谷バイパス全線

3 三浦半島断層群地震

- 東名高速道路県内全線
- 首都高速道路県内全線
- 東京湾アクアライン県内全線
- 横浜横須賀道路全線
- 保土ヶ谷バイパス全線

4 東京湾北部地震、県東部地震

- 東名高速道路県内全線
- 中央自動車道県内全線
- 首都高速道路県内全線
- 東京湾アクアライン県内全線
- 国道 246 号の都県境から新石川交差点まで

(2) 震度等に基づく交通規制（面規制）

あらかじめ、公安委員会の意思決定により、気象庁から行政区域ごとに発表される震度が一定の値を超えた区域、また大津波警報が発表された場合等において、津波を警戒すべき区域について、同区域から区域外へ流出させ、同区域内へ進行しようとする、又は、区域内を移動しようとする一般車両の通行を禁止する交通規制を定めている。

- ・ 震度 6 強以上が観測された区域
- ・ 震度 6 弱を観測し、甚大な被害が確認された区域で、県警交通部長が必要と認めた区域
- ・ 沿岸市町が定めた津波浸水区域

(3) 運転者のとるべき措置

- ア 津波から避難するためやむを得ない場合を除き、避難のために車を使用しないこと。
- イ 急ハンドル、急ブレーキを避けるなど、できるだけ安全な方法により道路の左側に停止させ、カーラジオ等で地震情報や交通情報を聞き、その情報や周囲の状況に応じて行動す

ること。

ウ 車を置いて避難するときは、できるだけ道路外の場所に移動しておくこと。

エ やむを得ず道路上に置いて避難するときは、道路の左側に寄せて停車し、エンジンを止め、エンジンキーは付けたままとし、窓を閉め、ドアはロックしないこと。

オ 駐車するときは、避難する人の通行や緊急通行車両の通行等、災害時応急対策の実施の妨げとなるような場所には駐車しないこと。

カ 危険物等を運搬中の車両は、あらかじめ定められている安全対策を速やかにとること。

第2節 海上警備救助活動

海上においては湘南海上保安署が、地震災害が発生した場合において、人命の救助・救急活動、消火活動、流出油等の防除活動、海上交通の安全確保、避難対策、救援物資の輸送活動、社会秩序の維持、船舶等への情報提供、二次災害の防止等にあたる。

1 警報等の伝達

津波警報等の地震関連情報を入手したとき及び災害に関する情報の通知を受けたときなどは、防災行政無線やあらゆる手段により、避難の指示を行う。

また、船艇及び航空機等により船舶、磯釣り客、サーファー等に速やかに周知する。

2 情報の収集及び連絡

被害状況、被害規模その他災害応急対策の実施上必要な情報について、船艇及び航空機等により情報を収集するとともに、関係機関等と密接な情報交換等を行う。

3 海難救助等

船舶の海難、人身事故等が発生したときは、速やかに船艇、航空機等により捜索救助を行う。

4 緊急輸送

傷病者、医師、避難者等又は救援物資等の緊急輸送については、必要に応じ又は要請に基づき、迅速かつ積極的に実施する。

5 関係機関及び地方公共団体の災害応急対策の実施に対する支援

関係機関及び地方公共団体の災害応急対策が円滑に実施されるよう、要請に基づき海上における災害応急対策の実施に支障をきたさない範囲において、救助・救急活動等についての支援を行う。

6 流出油等の防除等

船舶等から海上に大量の油等が排出されたときは、関係者に対し防除作業の実施等応急対策に関する指導を行う。

7 海上交通の安全確保

船舶交通の整理、指導及び漂流物等の応急措置を行い、海上交通の安全を確保する。

8 警戒区域の設定

生命又は身体の危険を防止するため、特に必要があると認められるときは、災害対策基本法第 63 条第 1 項及び第 2 項の定めるところにより、警戒区域を設定し、船艇、航空機等により船舶等に対し、区域外への退去及び入域の制限又は禁止の指示を行う。

9 治安の維持

海上における治安を維持するため、巡視船艇及び航空機等により犯罪の予防、取締り及び警戒区域等の警戒を行う。

第6章 避難対策

本章では、地震による延焼火災や崖崩れなど、市民等の生命及び身体を守るために実施する**避難指示**や、住宅を失った市民のための**指定避難所**の開設など避難対策に必要な事項について定める。

指定避難所においては、男女のニーズの違いや大人と子どものニーズの違いに十分配慮する必要がある。

ペット等については、関係機関と連携した動物救護活動に努める。

なお、本章では地震が発生した場合の避難対策を定め、津波が予測される場合については、各論 I 第 4 部第 21 章津波対策に定める。

第1節 避難指示等

1 **避難指示、緊急安全確保**

災害が発生し、又は発生のおそれがあるときは、市長若しくはその補助執行機関としての消防局長、又は消防署長は、指定された避難場所への**避難の指示又は緊急安全確保**を行う。

災害の発生により、市長がその全部、又は大部分の事務を行うことができないときは、県知事が、避難のための**立退きの指示**に関する措置の全部、又は一部を市長に代わって実施しなければならない（災害対策基本法第 60 条）。

市長は、**避難の指示**の判断に際し、指定行政機関の長若しくは指定地方行政機関の長又は県知事に助言を求めることができる。

これらの機関は、リアルタイムのデータを保有しており、専門的知見や広範な情報を有していることから、災害発生危険性が高まった場合など、躊躇することなく助言を求める。

2 警戒区域の設定

災害が発生し、又はまさに発生しようとしている場合において、市民の生命及び身体を守るため、特に必要があると認めるときは、市長は、警戒区域を設定し、災害応急対策に従事する者以外の者に対して当該区域への立入りを制限し、若しくは禁止し、又は当該区域からの退去を命ずることができる（災害対策基本法第 63 条）。

表 4-1 避難指示等の実施責任者

権限者	災害の種類	実施要件	根拠法
市長	災害全般	・ 生命の保護、災害の拡大防止のため、特に必要があると認めるとき	災害対策基本法第 60 条
知事・命を受けた職員又は市長	洪水・津波・高潮	・ 著しい危険が切迫していると認められるとき	水防法第 29 条
知事又は命を受けた職員	地すべり	・ 著しい危険が切迫していると認められるとき	地すべり等防止法第 25 条
警察官	災害全般	・ 市長等が避難の指示を行うことができないと認められるとき、又は市長から要求があったとき ・ 危険な事態があり、特に急を要するとき	災害対策基本法第 61 条 警察官職務執行法第 4 条
海上保安官	災害全般	・ 市長等が避難の指示を行うことができないと認められるとき、又は市長から要求があったとき	災害対策基本法第 61 条
自衛官	災害全般	・ 災害の状況により、特に緊急を要する場合で、警察官がその場にはいないとき	自衛隊法第 94 条

◆◇コラム 1 避難指示・強制的避難命令の違い◇◆

避難指示・強制的避難命令は、災害対策基本法において次のように規定されています。

① 避難の指示とは（災害対策基本法第 60 条）

災害が発生し、又は発生するおそれがある場合において、人の生命又は身体を災害から保護し、その他災害の拡大を防止するために特に必要があると認めるときは、市町村長は、必要と認める地域の必要と認める居住者等に対し、避難のための立退きを指示することができる。

しかし、指示に従わなかった者に対しての直接強制権や罰則規定はない。

② 強制的避難命令とは

災害対策基本法第 63 条に基づき「警戒区域」を設定しその区域からの退去命令となる（命令違反者に罰則有り）。

3 避難指示等の伝達

避難対象地域の住民に対し、あらゆる広報手段をもって伝達を行うとともに、自主防災組織等の協力を得て組織的な伝達を行う。また、各放送局に対し、災害対策基本法第 57 条に基づき避難指示等についての放送を依頼する。

4 避難誘導

警察、防災関係機関、地元自主防災組織等の協力を得て、住民が安全かつ迅速に避難できるよう組織的な避難誘導を行う。

緊急時の一時避難については、行政による誘導がない場合でも、安全かつ迅速に避難できる

よう、自主防災組織単位で訓練を重ねておくものとする。

学校、病院、福祉施設等の管理者は、災害が発生し又は発生するおそれがあるときは、あらかじめ定めた安全な方法により児童生徒、入院患者、施設入所者等を避難誘導するものとする。

5 報告等

(1) 関係機関への通知

避難の指示を行った者は、次により必要な事項を報告（通知・連絡）する。

ア 市長の措置

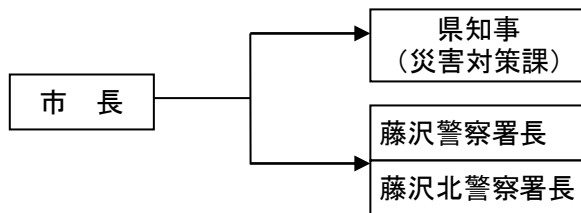

イ 警察官又は海上保安官の措置

(ア) 災害対策基本法に基づく措置

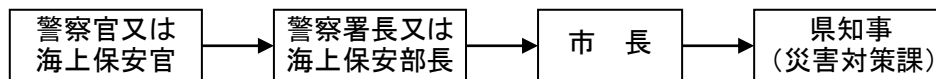

(イ) 職権に基づく措置

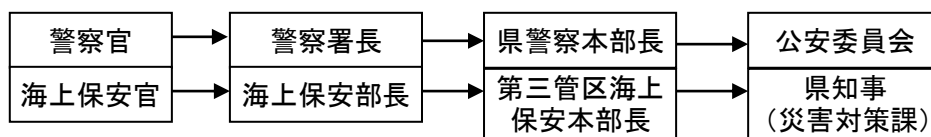

(ウ) 自衛官の措置

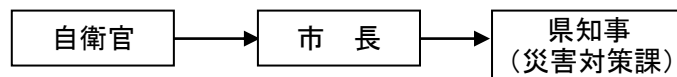

(2) 消防局長又は消防署長の措置

消防局長又は消防署長は、**避難の指示**を行ったときは、速やかに避難対象地域、避難世帯人員等を市長に報告する。

表 4-2 報告事項

報告事項	<u>避難の指示</u> の実施時期 避難の対象地域 避難対象世帯及び人員 収容対象施設(学校名、所在地等) その他必要な事項
------	---

第2節 避難場所の開設

1 避難場所の開設・運営・閉鎖

(1) 避難場所の開設・運営

震度 5 弱以上の地震が発生したとき、避難指示が発令されたときなど必要に応じて、速やかに指定避難所又は指定緊急避難場所（大規模火災）を開設する。

避難場所の開設及び運営は、次による。

ア 一時避難場所

一時避難場所は、自主防災組織、自治会・町内会等が必要に応じて開設し運営するものとする。

イ 指定避難所

指定避難所は、あらかじめ指名された地区防災拠点本部応援職員が、震度 5 弱以上の地震が発生したとき、又は必要に応じて開設する。

指定避難所の運営は、避難所運営マニュアルに基づき、避難所運営委員会が円滑な運営を行うものとする。

また、男女双方の視点を十分に配慮し、女性用のトイレや専用の物干し場、更衣室、授乳室、休憩室の設置及び設置場所の工夫、生理用品、女性用下着の女性による配布など、女性の生活環境を良好に保つとともに、安全性を確保する。さらに、大人と子どものニーズの違いや子育て家庭に対して十分に配慮する。また、要配慮者（高齢者、障がい者、妊産婦、乳幼児、外国人等）など、特に支援が必要となる方へ配慮するとともに、要配慮者向けスペースの設置に努めるものとする。

ウ 指定緊急避難場所（大規模火災）

指定緊急避難場所（大規模火災）は、消防局からの情報に基づき、本部長又は地区防災拠点本部長が開設し、あらかじめ指名された地区防災拠点本部応援職員が自主防災組織等の協力を得て運営するものとする。

(2) 避難場所の集約・閉鎖

本部長は、避難者数の減少などに伴い、学校教育の早期再開を踏まえ、指定避難所を集約する。避難の必要がないと判断したときは、支援が必要な避難者に対して支援を行い、避難

場所（一時避難場所を除く）を閉鎖する。

(3) 避難場所の開設・閉鎖の通報

避難場所を開設又は閉鎖したときは、県知事及び警察署長等に通報する。

2 避難人員等の掌握

地区防災拠点本部長は、避難場所における避難人員、要配慮者、傷病者の有無及び火災の延焼状況による安全度の確認を行うため、職員を避難場所に派遣するほか、地域内を巡回させて情報の収集と災害対策本部への報告を実施する。

第3節 他市町村への避難

市長は、市域に係る災害が発生し、被災住民の生命若しくは身体を災害から保護し、又は居住の場所を確保することが困難な場合において、住民を県内の他市町村へ一時的に滞在させる必要があると認めるときは、災害対策基本法第 86 条の 8 第 1 項に基づき、当該住民の受入れについて他市町村に協議する。

市長は、他市町村への一時的な避難について協議しようとするときは、災害対策基本法第 86 条の 8 第 2 項に基づき、その旨を県知事に報告する。

第4節 地震災害の避難対策

地震発生に伴う家屋倒壊、火災等により、避難が必要な状況が発生した場合の避難計画を次に示す。また、避難のあり方を図 4-2 に示す。

① 避難指示等又は呼びかけ（自主避難）

地震発生後、火災や崖崩れ等の危険が発生したため、避難指示等が発令されたり、市民自らの判断で避難が必要な状況が発生したときは、避難行動を開始する。避難行動は、自主防災組織や自治会等の単位で避難することを原則とする。

② 一時避難場所への避難

地震災害から一時的に身を守るとき、又は、指定緊急避難場所（大規模火災）に自主防災組織や自治会等の単位で避難するときは、一時避難場所へ避難又は集合する。

集合後は拠点として、自主防災組織による住民の安否確認や、初動期の共助による人命救助活動が行われる。

③ 一時滞在施設での滞在

駅など不特定多数の者が利用する施設の帰宅困難者は、交通機関が復旧するまで一時滞在施設等において滞在する。交通機関が復旧次第、順次帰宅する。

④ 指定緊急避難場所（大規模火災）への避難

地震に伴う火災が拡大して地域全体が危険な状態となったときは、指定緊急避難場所（大規模火災）へ避難する。指定緊急避難場所（大規模火災）での避難は、延焼火災が収束するまでの一時的な避難とする。

⑤ 指定避難所への避難

地震による延焼火災や崖崩れ等の危険が去った後、火災や倒壊等によって住宅を失った市民（二次災害の危険のある市民を含む。）は、一定の期間、市が指定する施設で避難生活を送る。

指定避難所は、地域の情報収集拠点となるほか、在宅避難者への物資等の供給場所となることから、在宅避難者や他地区（市外）からの避難者（帰宅困難者）も指定避難所にて、名簿等に登録する必要がある。

⑥ 避難者の帰宅

指定避難所に避難した市民は、自宅周辺での火災等の危険が去り、かつ、自宅が被害を免れ又は被害が軽微な場合は、それぞれ帰宅する。ただし、規模の大きな地震が連続発生する可能性もあることから、最初の地震で壊れやすくなった建築物が後の地震で倒壊して人的被害が発生することを防ぐため、建築物応急危険度判定士の危険度判定や被災宅地危険度判定士の危険度判定を受ける。

また、住宅の応急修理やライフラインの復旧などに伴い、自宅での生活が可能となった場合は、自宅に帰宅する。

⑦ 医療機関への搬送

指定避難所に避難した医療処置の必要な要配慮者（難病者や人工透析患者等）は、症状や対応の状況によっては、医療機関に搬送する。

⑧ 福祉避難所（一次）及び福祉避難所（二次）への移送

地区防災拠点本部は福祉避難所（一次）を開設し、指定避難所での生活が困難な要配慮者（高齢者や障がい者等）を受け入れる。受入れ可能な福祉施設等（福祉避難所（二次））が確保でき次第、福祉避難所（一次）から福祉避難所（二次）に移送する。

⑨ 他市町村への避難

避難者が増加し、市内の指定避難所では収容しきれない場合、「災害相互応援協定都市」「近隣市町」又は県知事に対して受入れを要請した後、受入れ可能な市町村に、一時的に避難者を移送する。

⑩ 保育施設への移送

保護者のかわりにケアが必要な保護者不在の要配慮者（未就学児童等）は、受入れ可能な保育施設等に移送し、一定期間応急的な保育を受ける。

⑪ 外国人避難所への移送

多言語による支援が必要な外国人は、7つのエリアごとに指定された外国人避難所へ移り、多言語による支援を受ける。

⑫ 応急仮設住宅等への移行

指定避難所開設の後、応急仮設住宅等が建設されたときは、被災者は応急仮設住宅等での生活に移行する。



図 4-2 避難のあり方

第5節 ペット対策

市は、「災害時の動物救護活動に関する協定」に基づき、藤沢市獣医師会と連携して、動物救護活動を行う。

なお、県では、「災害時動物救護活動マニュアル」に基づき、獣医師会及び動物愛護団体等と連携して動物救護本部を設置し、被災した犬猫等の救護を行うこととしている。

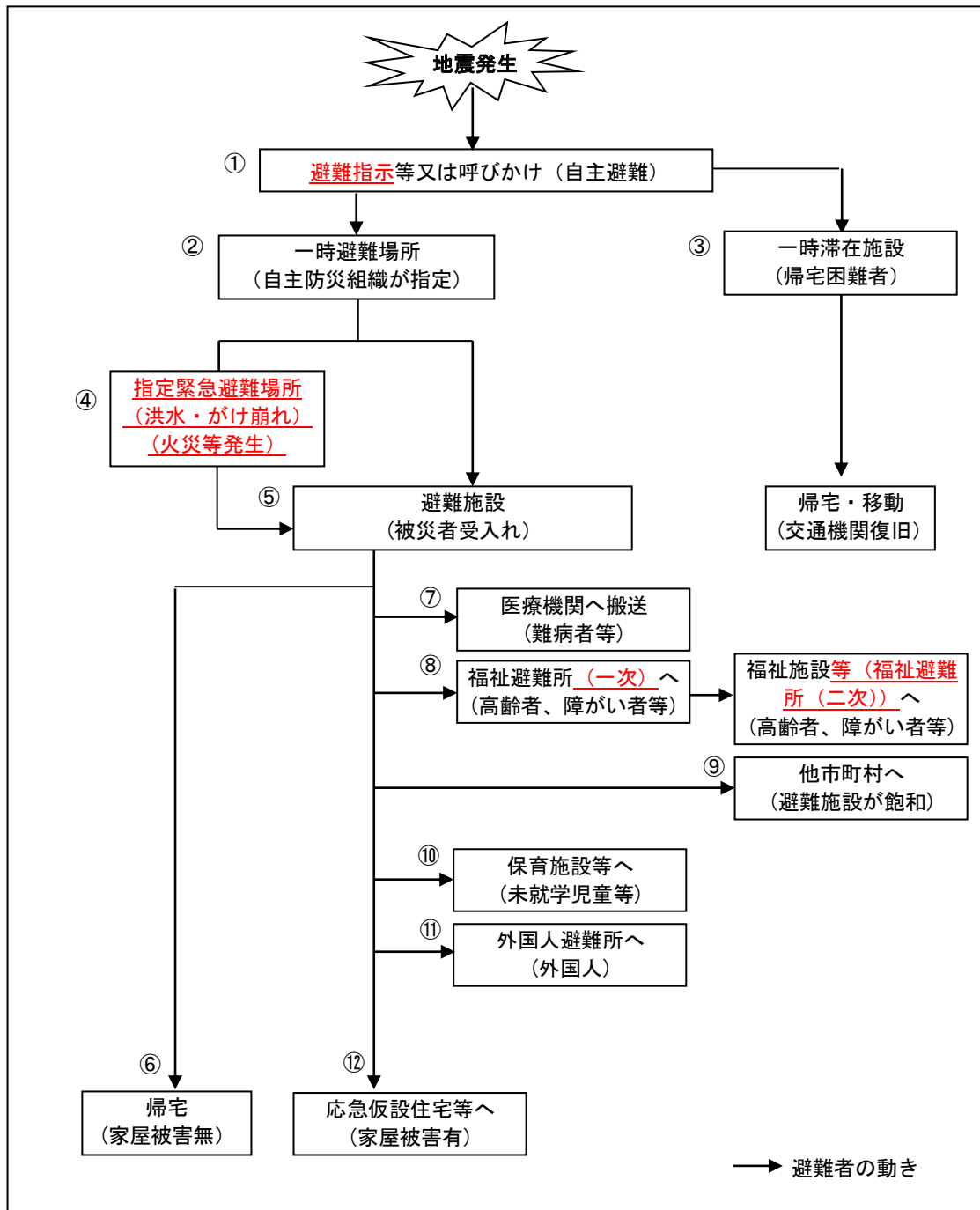
第6節 男女双方の視点に配慮した生活環境の確保

市は、被災時の男女のニーズの違いを踏まえた男女双方の視点や参画に十分配慮し、指定避難所における生活環境を常に良好なものとするよう努める。

市は、女性用のトイレや専用の物干し場、更衣室、授乳室、休憩室の設置及び設置場所の工夫、生理用品、女性用下着の女性による配布など、女性の生活環境を良好に保つとともに、安全性を確保し、女性や子育て家庭のニーズに配慮した指定避難所の運営に努める。

また、男女別に限定しないトイレの設置、更衣室や入浴施設の個別利用化、相談窓口の設置など、LGBT など性的少数者の人に配慮した対応に努める。

第7節 感染症対策

市は、避難所における避難者の過密抑制など感染症対策の観点を取り入れた防災対策に努める。

第7章 帰宅困難者対策

地震発生による公共交通機関の運行停止又は不通区間の発生があった場合、大勢の人がホテル、デパート、駅等の施設に滞留することが予測されるため、その滞留者についての対応を定める。

第1節 一斉帰宅者の発生の抑制

1 基本的な考え方

救助・救急活動、消火活動、緊急輸送活動等の応急活動を迅速・円滑に行い、帰宅困難者等の発生による混乱を防止するため、「むやみに移動を開始しない」という基本原則を徹底する。

2 情報の提供

市は、情報の不足による不安や混乱状態の発生を防止するため、主要駅周辺の帰宅困難者等対策協議会の参加機関等との連携を密にし、帰宅困難者に対して一時滞在施設の状況、公共交通機関の運行、復旧状況等の情報を可能な限り周知する。

3 企業・事業所等の対応

企業・事業所は、発災時に災害関連の情報を収集し、適切な対応ができるよう組織内に的確に伝達するよう努める。また、「むやみに移動を開始しない」という基本原則のもと、施設の安全が確認できた場合は、公共交通機関の運行情報等から施設利用者が安全に帰宅できることが確認できるまでは、建物内にとどめるよう努める。特に施設内の要配慮者に対しては、その対応を徹底する。

第2節 帰宅困難者への支援

1 一時滞在施設の開設

市は、帰宅困難者の安全を図るため、あらかじめ指定した主要駅周辺の公共施設に一時滞在施設を開設するとともに、その旨をあらゆる広報手段をもって周知する。また、公共の一時滞在施設が満員となったときは、事前協定に基づき、民間施設に対して一時滞在施設の開設を要請する。

2 一時滞在施設への誘導

ホテル・デパート、駅等の不特定多数の者が利用する施設の管理者は、発災後の施設利用者の混乱を防止するため、自らの施設機能を十分に活用し安全確保に努めるとともに、帰宅困難

者が滞在できない場合などは、必要に応じて帰宅困難者を一時滞在施設に誘導する。

誘導については、あらゆる広報手段をもって行い、治安維持及び交通安全等の確保は、災害の状況に応じ藤沢警察署及び藤沢北警察署の協力を得て行うものとする。

3 帰宅困難者数の把握

一時滞在施設に收容された帰宅困難者数の把握は、各一時滞在施設の管理者が行う。

4 指定避難所の提供

市は、帰宅困難者の安全を図るため、必要に応じて指定避難所に收容する。

第3節 徒歩帰宅者への支援

発災によって交通機関が停止したことにより、徒歩で帰宅している者が本市を通過する際の対応は、次のとおりとする。

1 情報の提供

市は、関係機関と連携し、市内における道路事情の把握に努め、交通情報の周知や徒歩帰宅支援マップの配布など、徒歩帰宅者へ可能な限り情報を提供する。

2 災害時帰宅支援ステーションの利用

徒歩帰宅者に対し、帰宅途上にある災害時帰宅支援ステーション（九都縣市と協定締結）で水道水やトイレ、情報等の提供ができるよう促進する。

第4節 県への要請

帰宅困難者が多数生じた際には、被災者への応急対応、市外への分散避難等について、県知事に応援を要請する。

第8章 要配慮者支援対策

本章では、地震災害時における要配慮者の救助、避難生活支援を実施するために必要な事項を定め、対策の万全を図る。

第1節 災害発生時の支援

1 要配慮者の安全確保及び安否確認

市は、福祉施設、民生委員児童委員、自主防災組織等の協力を得て、要配慮者の安全確保、所在・安否確認、指定避難所への誘導等、必要な支援を行う。

保育施設、学校施設等においては、児童生徒等の安全を確保するとともに、保護者引渡し状況を確認する。

地区防災拠点本部は、要配慮者の安否確認情報を集約する。

また、地区防災拠点本部の相談窓口を基点に、地区防災拠点本部応援職員、民生委員児童委員、自主防災組織等の協力を得て要配慮者の健康、福祉ニーズ等の情報収集にあたる。

なお、高齢者や障がい者等にあつては、身体等の状況や介護者の有無等を踏まえ、医療機関や福祉避難所（一次）等への移送の必要性について考慮する必要がある。また、福祉避難所（一次）の運営にあつては、災害時福祉ボランティア等の協力のもと、要配慮者への支援を行うものとする。

市は、必要に応じて、災害対策基本法第 49 条の 11 第 3 項の規定に基づき、災害が発生し、又は発生するおそれがある場合において、避難行動要支援者の生命又は身体を災害から保護するために特に必要があると認めるときは、避難行動要支援者本人の同意を得ずに、避難支援等の実施に必要な限度で、避難支援等関係者その他の者に対し、名簿情報を提供できるものとする。

この場合において、市は、「避難行動要支援者避難支援プラン全体計画」に定めた手続きに準じて、避難行動要支援者及び第三者の権利利益を保護するために必要な措置を講ずるよう努めるものとする。

2 対象別要配慮者支援

要配慮者のニーズに応じて、医療機関、福祉施設、民生委員児童委員、ボランティア、自主防災組織等と連携し、的確な支援を行う。

(1) 難病者、人工透析患者、精神障がい者、発達障がい者、妊婦・乳幼児への支援

医療依存度が高い難病者、人工透析患者、精神障がい者、発達障がい者、妊婦・乳幼児に対して、次の支援を行う。

ア 指定避難所における支援

イ 受入れ可能な医療機関等の確保及び搬送

- ウ 被災後の生活支援
 - エ 指定避難所及び住宅等の巡回相談
- (2) 高齢者、身体障がい者、知的障がい者への支援
高齢者、身体障がい者、知的障がい者に対して、次の支援を行う。
- ア 指定避難所における支援
 - イ 福祉避難所 (一次) における支援
 - ウ 受入れ可能な福祉避難所 (二次) 等の確保及び搬送
 - エ 被災後の生活支援
 - オ 指定避難所及び住宅等の巡回相談
- (3) 未就学児童等への支援
保護者の不在等により、保護の必要な未就学児童等に対し、次の支援を行う。
- ア 保護者への引渡し
 - イ 保護者への引渡しができない未就学児童等の保護
 - ウ 指定避難所における支援
 - エ 保育所への緊急入所の調整
 - オ 保育業務再開の検討
 - カ 未就学児童等及び保護者のこころのケア
- (4) 児童生徒等への支援
保護者の不在等により、保護の必要な児童生徒等に対し、次の支援を行う。
- ア 保護者への引渡し
 - イ 保護者への引渡しができない児童生徒等の保護
 - ウ 指定避難所における支援
 - エ 学校教育再開の検討
 - オ 児童生徒等のこころのケア
- (5) 外国人への支援
日本語の理解が十分でない外国人に対し、次の支援を行う。
- ア 指定避難所における支援（外国人の避難状況の把握）
 - イ 災害多言語支援センターの設置に向けた関係機関との連携・協力
 - ウ 外国人避難所の開設と運営
 - エ やさしい日本語や多言語による情報提供
 - オ 外国人の帰国支援

(6) その他要配慮者への支援

災害により負傷するなど支援が必要となった者に対しては、前項(1)(2)に準じて、適切な支援を行う。

第9章 被災者救援対策

本章では、地震災害によって被災した市民に対する、飲料水、食料、衣服等生活物資の供給等、被災者を救援するために必要な事項について定める。

第1節 応急給水

1 応急飲料水の供給対象者及び給水量

(1) 供給対象者

災害時に応急的に給水する飲料水（以下、「応急飲料水」という。）は、断水によって飲料水が得られない地域の住民及び帰宅困難者に対し行うものとする。

(2) 給水量

応急給水の量は、1日1人3リットルを目安とする。

2 応急飲料水の確保

市は、耐震性飲料用貯水槽、市立小・中学校等の鋼板、FRP、アルミ製プール等により、全市民の9日分以上の応急飲料水を確保する。

(1) 耐震性飲料用貯水槽による確保

市内各地区に整備する 100 t の耐震性飲料用貯水槽（江の島は 50 t）は、発災直後、水道水と同様の品質を容易に確保でき、迅速な対応が可能である。時間の経過とともに塩素濃度が減少していくため、優先的に活用する。

(2) 災害用指定配水池による確保

県営水道は、応急飲料水を確保するため、給水区域内の配水池の一部を災害用に指定している。

(3) 鋼板プール等による確保

市は、市立小・中学校等の鋼板、FRP、アルミ製プールの水は、備蓄するろ水機を活用し飲料水又は生活用水とする。ろ水機の運用は、あらかじめ指名する 地区防災拠点本部応援職員 が行う。

(4) 協定等による確保

ペットボトル等による飲料水については、協定に基づく提供を受け、各 指定避難所 等に搬送する。

3 生活用水の確保

災害時の生活用水（洗面、洗濯、トイレの流し水等）は、次により確保する。

(1) 指定防災井戸による確保

事前に指定した防災井戸により、災害時における付近住民の生活用水を確保する。

(2) 市立小・中学校の井戸による確保

市立小・中学校に設置した井戸により、被災者等の生活用水を確保する。

(3) 雨水利用等による確保

防災上重要な公共施設に設置した雨水利用システム又は井戸により、生活用水を確保する。

(4) その他

ア 状況に応じて、大型水槽車等の消防自動車を活用する。

イ 河川の水を生活用水として活用する。

4 応急飲料水の運搬

(1) 県営水道と市の任務分担

ア 県営水道は、災害用指定配水池において応急給水車に注水を行う。

イ 市は、応急給水車による運搬、被災者等への小分け配分を行う。

(2) 車両、機材の確保

ア 搬送車両は、市が所有する車両のほか、神奈川県トラック協会県南サービスセンター、自動車製造関連会社等に要請して確保する。

イ 給水車が確保できない場合に備え、1~2 トンのキャンパス水槽、給水コンテナ等を備蓄する。

5 応急飲料水の給水場所

被災者に対する応急飲料水の給水場所は、原則として地区防災拠点本部及び指定避難所（小・中学校等）とする。

ただし、高齢者、障がい者等で指定避難所での給水を受けることができないときは、近隣の住民、ボランティア等に協力を要請し配達給水を図る。

県営水道は、市からの依頼により臨時給水栓の設置について協力する。

6 医療用水の供給

医療用水は、要請のあった医療機関と調整して給水するとともに、他に優先して供給するものとする。

7 応援要請

大規模な断水等必要に応じ自衛隊に協力を要請するとともに、県営水道その他に支援要請するものとする。

県営水道は、市からの要請に基づき、状況に応じて日本水道協会を通じ他の水道事業者等に支援要請を行う。

第 2 節 食料供給

1 応急食料の供給対象者及び応急食料品目等

(1) 供給対象者

災害時に応急的に供給する食料（以下「応急食料」という。）の供給対象者は、次のとおりとする。

- ア **指定避難所**に避難している者
- イ 住宅が損壊し、炊事ができない者
- ウ 災害が原因で食料の調達ができない者
- エ 災害応急活動に従事する者
- オ 帰宅困難者（配布に努める）

(2) 応急食料品

応急食料品は、原則として、備蓄非常食、炊き出し飯、握り飯、弁当又はパンとする。

(3) 1人当たりの基準額

応急食料の1人当たりの基準額は、災害救助法が適用された場合には、災害救助法に基づき県知事が定める額とする。

2 応急食料品の確保

(1) 備蓄非常食

市・企業等は、備蓄非常食を供給できるよう準備する。

(2) 米穀の確保

市長は、必要な米穀の調達が困難な場合は、知事に支援を要請し調達する。なお、災害救助法が適用された場合で、交通、通信途絶のため知事に要請できない場合は、農林水産省政策統括官付貿易業務課に要請する。

(3) 応援協定者に対する要請

「災害用応急生活物資供給等の協力に関する協定」及び「災害時相互応援協定」に基づき関係者に要請し確保する。

なお、調達が困難な場合には、県に対して支援要請する。

3 応急食料の供給

(1) 初期の供給

初期における応急食料の供給品は、備蓄している非常食、炊き出し食とし、流通機関の復旧に伴い、流通機関を活用しての支給に切り替える。

(2) 支給場所等

応急食料の支給場所は、原則として地区防災拠点本部及び指定避難所とする。また、一時滞在施設において、帰宅困難者に対する配布に努める。

(3) 在宅避難者等への支給

在宅避難者及び指定避難所以外の場所（空地、公園、町内会館、車等）で生活している被災者は、近くの指定避難所に登録し、その指定避難所で支給を受ける。

ただし、高齢者、障がい者等で指定避難所での支給を受けられない者に対しては、近隣の住民、ボランティア等の協力を得て支給する。

(4) 炊き出し

ア 炊き出し場所

炊き出し場所は、地区防災拠点本部、指定避難所等及び「災害時におけるキッチンカーによる炊き出しの実施等に関する協定」に基づき指定した場所等とする。

イ 機材の確保

(ア) 鍋釜は、地区防災拠点本部、指定避難所に備蓄してあるものを使用する。

(イ) 燃料は、協定に基づく要請により調達する。

4 応急食料の供給期間

応急食料の供給期間は、原則として7日間とする。

5 経費の負担

応急食料の支給に要する経費は、災害救助法が適用されたときは、同法の規定に基づき神奈川県が負担する。

第3節 生活物資供給

1 生活物資の供給対象者及び範囲

(1) 供給対象者

生活物資の供給対象者は、災害による住宅被害によって衣類、寝具、炊事用具等の生活物資を喪失又は毀損し、これらの物品を入手することができないため、日常生活を営むことが困難な者とする。

(2) 生活物資の範囲

災害時に供給する生活物資は、次に掲げるもののうち、必要最小限のものとする。

- ア 寝 具：毛布又は布団
- イ 外 衣：普通着、トレーニングウェア、婦人服、子供服等
- ウ 肌 着：パンツ、シャツ、ズボン下、靴下等
- エ 身の回り品：タオル、手ぬぐい、運動靴等
- オ 炊事道具：鍋、包丁、バケツ等
- カ 食 器：茶碗、湯飲み、皿、箸等
- キ 日 用 品：石鹸、歯ブラシ、歯磨き粉、トイレットペーパー等
- ク 光 熱 材：マッチ、ろうそく、灯油、携帯ガスコンロ等
- ケ そ の 他：生理用品、携帯用トイレ、紙おむつ等

2 応急物資の調達

「災害用応急生活物資供給等の協力に関する協定」、「災害時相互応援協定」に基づき、応急物資の調達を行う。

必要と認めるときは、テレビ、ラジオ等の報道機関を通じて全国に支援要請を行う。

3 生活物資の配分

(1) 指定避難所での配分

生活物資は、指定避難所の運営責任者を通して配分する。

(2) 在宅避難者等への配分

在宅避難者及び指定避難所以外の場所で生活している被災者は、近くの指定避難所に登録し、その指定避難所で配分を受ける。

ただし、高齢者、障がい者等で指定避難所での支給を受けられない者に対しては、近隣の住民、ボランティア等の協力を得て支給する。

第 4 節 救援物資の受入れ・配分

1 救援物資の要請

災害発生後、食料、その他生活物資が必要になったときは、ホームページに不足する物品を求めるとともに、テレビ、ラジオ、新聞等の報道機関の協力を得て、全国へ救援物資の要請を行う。

ア 民間企業や自治体等からの救援物資

市は、関係機関等の協力を得ながら、民間企業や自治体等からの救援物資について、受入れを希望するもの及び希望しないもののリスト及び送り先を公表し、周知等を図るものとする。また、現地の需給状況を勘案し、同リストを逐次改定するものとし、これを活用し、物資の配分を行う。

国や神奈川県からのプッシュ型支援についての情報伝達は、「物資調達・輸送調整等支援システム」を通して行われるので、本システムを活用するものとする。

イ 個人等からの小口の救援物資

市は、個人等からの小口救援物資については、原則受け入れないこととし、その方針を周知するものとする。

なお、周知にあたっては、記者発表や県及び市町村のホームページへの掲載のほか、県域報道機関及び全国ネットの報道機関による放送や他の自治体等のホームページへの掲載依頼などを行う。

2 救援物資の受け付け

救援物資は、受付時間、担当者、物資の内容、数量、受入場所を確認して受け付ける。

3 救援物資の受入れ・配分拠点

救援物資の受入れ・配分拠点は、輸送手段に応じて、次のとおりとする。ただし、医薬品等については、南部地区では医師会館、北部地区では保健医療センターに輸送し、配分する。

(1) 陸上輸送の受入れ・配分

陸上輸送の受入れ・配分は、協定に基づく民間物流集積輸送拠点、南緊急物資輸送拠点（秩父宮記念体育館）で行う。

なお、状況に応じて、企業の倉庫、体育館等を借り上げて受入れ・配分拠点を開設する。

(2) 海上輸送の受入れ・配分

海上輸送の受入れは、湘南港で行う。

なお、海上輸送によって受け入れた救援物資は、民間物流集積輸送拠点、南緊急物資輸送

拠点に輸送し、分類して配分する。

(3) 航空輸送の受入れ・配分

航空輸送の受入れは、各論 I 第 3 部第 12 章に定める臨時ヘリポートで行う。

なお、航空輸送によって受け入れた救援物資は、民間物流集積輸送拠点、南緊急物資輸送拠点に輸送し、分類して配分する。

4 救援物資受入れ・配分要領

民間物流集積輸送拠点、南緊急物資輸送拠点は、救援物資を受け付け、仕分けし、物資の受入日時、物資ごとの受入量を記録する。

また、**指定避難所**等からの要請に基づき発送し、その搬出先、種類、数量を記録し、物資ごとの在庫量を把握するなど、物資の管理と配分を行う。

第10章 保健衛生、防疫、遺体の処置等に関する活動

被災者の健康保持のため、市は必要な活動を行うとともに、地域の衛生状態にも十分配慮する。

第1節 保健衛生対策

市は、被災地、特に指定避難所においては、生活環境の激変に伴い、被災者が心身の健康に不調を来す可能性が高いため、常に良好な衛生状態を保つように努める。また、必要に応じて健康相談等を行い、エコノミークラス症候群等への対応を周知するとともに、救護所等の設置やこころのケアを含めた対策を行う。

市は、指定避難所及び下水施設復旧までの指定避難所以外の居住者の生活環境を確保するため、必要に応じて仮設トイレを早期に設置するとともに、被災地の衛生状態の保持のため、清掃、し尿処理、生活ごみの収集処理等についても必要な措置を講じる。また、入浴可能な公衆浴場等についての情報提供に努める。

市は、地震災害による被災者のこころのケアを行うために、精神科医をはじめとした医療、保健及び福祉関係者等の協力を得て、時期や状況に応じた必要な措置を講じる。また、被災者のみならず災害救援スタッフのメンタルヘルスの維持に努める。

第2節 防疫活動

1 防疫活動体制の確立

水道、電気等のライフラインが寸断し、環境衛生の悪化による感染症や集団食中毒等が発生したとき又は発生のおそれがあるときは防疫班を編成し、防疫活動を実施する。

2 防疫活動内容

市は、被災地における次の防疫活動を行う。

- ア ごみ、し尿集積場所の清掃、消毒及びそ族、昆虫の駆除
- イ 指定避難所等の仮設トイレの消毒及び避難住民に対する清掃防疫の指導
- ウ 被災地域住民に対する清掃、防疫法についての指導
- エ 被災地域住民に対する消毒剤の配布
- オ 浸水箇所の消毒

3 感染症の予防措置等

市は、一類～四類感染症、又は新感染症の患者が発生し、県知事の指示があるときは、「感染症の予防及び感染症の患者に対する医療に関する法律」に基づき、感染症の発生場所及びその周

辺の消毒を実施する。

4 防疫用薬剤等の調達

防疫用薬剤及び噴霧器等の資機材については、協定を締結している事業者又は薬業協会及び取扱業者等から緊急調達するとともに、県、相互応援協定締結都市に対し薬剤・器具の調達、あつせんを依頼する。

第3節 遺体の処置（遺体安置所の開設）及び埋・火葬

大規模な災害が発生した場合、多数の死亡者が発生する可能性があることから、死亡者の処置、埋・火葬を遅滞なく実施する。

1 遺体の処置

災害により死亡し、その遺族等が混乱のため遺体の処置等を行うことができない場合、市が遺体の処置を行う。

（1）遺体安置所の開設及び収容

遺体安置所の候補場所を対象に市内各地の被害及び施設の活用状況に応じて開設する。
また、遺体安置所の開設に併せて納棺用品等必要資材の調達を行う。
遺体安置所の開設について、神奈川県及び警察署に報告する。

（2）遺体の処置

収容遺体の処置は、遺体収容のマニュアル等に基づき、的確に行う。

（3）身元確認及び遺族への引渡し

警察・自治会等の協力を得て、遺体の身元確認と、遺体引取人の発見に努める。
また、身元不明者の身元確認のため、県歯科医師会への協力要請を行う。
身元不明者については、遺体及び所持品等を写真撮影するとともに、人相、所持品、着衣、特徴等を記録し、遺留品を保管する。
身元が判明した遺体については、遺族等に引き渡す。

（4）遺体安置所における行方不明者（遺体）搜索の対応

遺体安置所における行方不明者（遺体）の搜索については、遺体収容のマニュアル等に基づき、的確に行う。

（5）身元不明遺体の処理

遺体の身元確認ができない場合は、行旅死亡人として取り扱う。

2 遺体の埋・火葬

遺族等の引取手がない場合又は遺族等が混乱のため埋・火葬を行うことができない場合は、応急的措置として、市が遺体の火葬及び遺骨等の保管を行う。

(1) 遺体の埋・火葬の実施

火葬は、「遺体埋・火葬台帳」に必要事項を記載し、「遺体埋・火葬許可証」の発行手続に従って行う。

火葬すべき遺体が多い場合は、聖苑の火葬場の処理能力を最大限に活用できる措置を講ずる。

本市の火葬場が地震等の被害により使用できない場合及び火葬場の火葬能力を上回る死者が発生した場合は、神奈川県広域火葬計画に基づき県に応援を求めるものとする。

(2) 遺骨等の保管

遺骨及び遺留品については、遺留品処理票を添付して遺体安置所に一時保管し、身元調査を行う。遺体の身元が判明し、遺族から希望があったときには遺骨等を引き渡す。

1 年以内に引取人が判明しない場合は、別に定める場所に遺骨等を保管する。

(3) 遺体の処置に係る費用

遺体の処置に係る費用については、遺体の埋葬及び掘り起こしに要する費用（機材借上料、賃金職員等雇上費用）、遺体の再度納棺等に要する費用（新しい棺の購入費、賃金職員雇上費、洗浄等処置費用）、遺体の火葬場までの搬送費用、火葬料、骨壺・骨箱の購入費用、土葬に使用した土地の原状回復費用が災害救助法の対象となる。

ただし、これらの救助は災害救助法の特別基準に位置付けられているため、国との協議が必要となる。

第11章 文教対策

本章では、地震災害時における児童生徒等の安全確保に関する応急措置、文教施設の保全、教育施設及び児童生徒等の被災によって通常教育が困難な場合の文教施設の応急復旧及び早急な学校教育の再開に必要な事項について定める。

第1節 学校の応急措置

地震発生時における教育機関が行うべき応急措置は、次のとおりとする。

1 教育委員会

教育委員会は、次に掲げる応急措置を実施する。

- ア 市立小・中・特別支援学校等との情報収集と伝達にあたる。
- イ 市立小・中・特別支援学校等における応急措置について、指示連絡を行う。
- ウ 市立小・中・特別支援学校等の被害調査を行い、必要に応じて施設の応急復旧を行う。

2 学校

(1) 勤務時間内に地震が発生した場合の応急措置

学校防災対策本部を設置し、次に掲げる応急措置を実施する。

- ア 使用中の火気、薬品類の始末等出火防止
- イ 児童生徒の掌握及び安全確保のための指示と誘導
- ウ 保護者が帰宅困難な児童生徒について、保護者が引き取るまで学校での児童生徒の保護
- エ 負傷者が発生した場合の応急手当
- オ 学校施設の被害状況、周辺の災害状況、地震の規模等の把握
- カ 教育委員会の指示又は学校長の判断で、指定緊急避難場所（大規模火災）への誘導、帰宅等の措置
- キ 被害状況等の教育委員会への報告
- ク その他、「学校防災計画」に基づく応急措置

(2) 勤務時間外に地震が発生した場合の応急措置

あらかじめ定められた職員は、震度 5 弱以上の地震を確認したときは、学校に参集して校長を本部長とする学校防災対策本部を設置し、次に掲げる応急措置を実施するものとする。

- ア 施設の被害及び周辺の状況並びに指定避難所としての使用状況調査
- イ 児童生徒、教職員の安否確認体制確立とその実施
- ウ 臨時休校等の決定と伝達

- エ 被害状況等の教育委員会への報告
- オ その他、「学校防災計画」に基づく応急措置

(3) **指定避難所**運営の支援

指定避難所の設置運営は、**地区防災拠点本部応援職員**として指名された市職員があたり、学校職員は、校長の指揮監督のもとに、おおむね次に掲げることについて協力する。

- ア あらかじめ定められた順位に従い、屋内運動場、教室等を避難者に開放
- イ 避難者数、必要物資の調査と災害対策本部への報告
- ウ 備蓄品等の分配、仮設トイレの設営等
- エ 炊き出し
- オ 避難者に対する情報の伝達
- カ その他、避難者に対する生活支援

3 給食施設

施設職員は、次の応急措置を実施する。

- ア 火気の始末、その他消防計画に基づく応急措置を実施する。
- イ 給食施設の被害を調査し、必要な応急措置を施す。
- ウ 避難の状況に応じ、学校給食を中止し、**指定避難所**として避難者への炊き出し等に備える。

第2節 学校教育の再開

教育施設、児童生徒等の被災又は学校を**指定避難所**として使用していることにより、通常教育が困難に陥ったときは、次により学校の早期かつ円滑な再開に努める。

1 教育委員会

(1) 被害状況調査と報告

児童生徒、教職員及び施設の被害状況、職員の参集状況、休校等の状況、**指定避難所**開設状況を調査し、把握する。

(2) 教育施設の確保

応急修理、仮設校舎の設置、公共施設を活用するなどにより、臨時の教育施設を確保する。

(3) 教職員の確保

教職員の死傷等により授業に支障を来すときは、教職員の確保に努める。

(4) 学用品等の確保と供給

児童生徒の被害状況に応じ、県の協力を得ながら学校再開に必要な教科書や学用品を確保し、供給する。

(5) 教育施設・設備の安全確認と応急措置

校舎内外の施設・設備の安全点検、学校環境衛生検査を実施し、危険防止及び環境衛生の措置を講ずる。

(6) 給食施設の点検整備と復旧

復旧計画に基づき施設を整備し、給食用設備、備品等の清掃及び消毒を行い、学校給食開始の準備を整える。

2 学校

(1) 教職員の参集

勤務時間外に発災したときは、報道情報に注意し、自らや家族の安全を確認の上、勤務する学校に参集し、学校再開のための準備等にあたるほか、校長の指揮監督のもとに**指定避難所**の運営に参加するものとする。

(2) 学校教育再開に向けた活動

被害状況調査、教育施設の確保、学用品等の確保と供給、その他教育委員会が行う点検等に協力する。

(3) 児童生徒の安否調査

学区外に避難した児童生徒、大けが、死亡等によって登校できない児童生徒の実態調査を行う。

(4) 児童生徒のこころのケア

スクールカウンセラー、学校医、精神保健の専門家等の協力を得ながら、児童生徒のこころのケアに努める。

3 家庭・地域

児童生徒及びその保護者は、学区外避難やけが等で登校できないときは、その旨を学校に連絡するとともに、学校の指示連絡に基づき学習の正常化に努める。

また、学校に避難している者は、学校再開に協力する。

第3節 社会教育施設・生涯学習施設の応急措置

施設管理者は、関係職員を指揮して、次の応急措置を実施する。

(1) 開館時間帯

- ア 火気の点検と始末
- イ 利用者の避難誘導等、安全確保
- ウ 施設の被害及び周囲の状況調査と教育委員会への報告
- エ その他施設の消防計画に基づく応急措置

(2) 閉館時間帯

- ア 施設の被害及び周囲の状況調査と、教育委員会への報告
- イ その他、施設の消防計画に基づく応急措置

(3) 施設が指定避難所、輸送拠点等に使用された場合

施設管理者は、関係部の指揮を受け、現場責任者として関係職員を指揮し、指定避難所、一時滞在施設、輸送拠点、その他の施設としての応急活動を実施する。

第12章 緊急輸送対策

本章では、地震災害発生時における緊急物資、応急対策関係者等の輸送手段及び輸送のための道路の確保等緊急輸送対策に必要な事項について定める。

第1節 緊急輸送道路及び緊急輸送等の確保対策

1 緊急道路啓開

(1) 優先啓開道路

次の道路は、倒壊建築物等の路上障害物撤去等、他の道路に優先して啓開を進めるものとする。

- ア 緊急輸送道路
- イ 緊急交通路
- ウ 病院等の主要公共施設、警察、消防等の関係機関を結ぶ道路

(2) 道路啓開体制等

ア 道路啓開の実施主体

道路の啓開は、その道路の管理者が行うものとする。

イ 情報の収集

道路管理者は、パトロール隊を編成して情報を収集し、この情報を踏まえて道路啓開を進める。

ウ 防災作業隊

藤沢市建設業協会は、市と締結した「災害応急措置の協力に関する協定」に基づき、防災作業隊を編成し、建設関係部の指揮のもと道路の啓開にあたる。

エ 啓開作業要領

(ア) 作業にあたっては関係機関（道路管理者、警察、消防等）が連絡を密にし、被害の状況に応じて緊急輸送、救急救援活動を考慮した優先順位を定める。

(イ) 障害物を除去するときは、障害物の状況により、できるかぎり所有者等への周知を図り実施する。

(ウ) 原則として、2車線が確保できるよう障害物を撤去し、緊急車両の走行に支障とならない程度に道路陥没、亀裂等の破損箇所を応急復旧する。

2 啓開完了道路情報の伝達

(1) 防災関係機関への情報伝達

道路河川部、消防、警察、国、県、自衛隊、ライフライン関係等の防災関係機関は、定期的に情報交換の場を開き、道路啓開に関する情報伝達を行い、情報の共有化に努める。

(2) 一般市民に対する広報

道路啓開情報は、報道機関等を通して市民に対する広報を行うものとする。

3 交通規制

藤沢警察署、藤沢北警察署は市及び道路管理者と連携を密にし、協力体制を確保して、住民の避難、緊急車両等の道路通行の確保及び通行者の安全を守るため、交通規制を行う。

交通規制を優先する道路は、避難路、指定された緊急交通路等とする。

4 緊急道路啓開に伴う車両の移動等

(1) 道路管理者による車両等の移動命令

道路管理者は、災害が発生した場合において、道路における車両の通行が停止し、又は著しく停滞し、車両等が緊急通行車両の通行の妨害となることにより災害応急対策の実施に著しい支障が生じるおそれがあり、かつ、緊急の必要があると認めるときは、区間を指定して、車両等の占有者等に対し、その車両等を道路外の場所へ移動することその他必要な措置をとるよう命じることができる。（災害対策基本法第 76 条の 6 第 1 項）。

道路管理者は、この指定をしようとするときは、あらかじめ神奈川県公安委員会にその区間及び指定の理由を通知する。ただし、そのいとまがなかったときは、事後において、これらの事項を通知する。（災害対策基本法施行令第 33 条の 3 第 1 項）。

(2) 指定道路区間の周知

道路管理者は、指定をした道路の区間（以下「指定道路区間」という。）内に在る者に対して、その指定道路区間を周知するものとする（同法第 76 条の 6 第 2 項）。なお、周知については、道路情報板やラジオ等を活用するものとする。

(3) 道路管理者自らが行う車両等の移動

道路管理者は、指定道路区間において、車両等の移動命令について、命ぜられた者がその措置をとらない場合、命令の相手方が現場にいないために命ずることができない場合、又は措置をとらせることができないと認めて命令をしないこととした場合は、自ら車両等の移動の措置をとることができる。また、この場合、道路管理者は、やむを得ない限度において、その措置に係る車両等を破損することができる（同法第 76 条の 6 第 3 項）。

なお、道路管理者は、自ら車両等の移動を行ったときは、その地域を管轄する警察署長に情報提供を行う。

(4) 車両等の移動のための土地の一時使用

道路管理者は、指定道路区間を指定し、車両等の移動の措置をとるためやむを得ない必要があるときは、必要な限度において、他人の土地を一時使用し、又は竹木その他障害物を処分することができる（同法第 76 条の 6 第 4 項）。

(5) 損失補償

道路管理者は、自らが行う車両等の移動又は土地の一時使用により通常生ずべき損失について、補償するものとする（同法第 82 条第 1 項）。

第 2 節 輸送拠点の確保

1 緊急物資輸送拠点の開設

市は、地震災害による被災者の生活物資を確保するため、広域的かつ大量な救援を要するときは、輸送拠点を開設する。

輸送拠点開設場所及び名称は、次のとおりとする。

ア 協定に基づく民間物流集積輸送拠点

イ 秩父宮記念体育館：南緊急物資輸送拠点

なお、状況により、企業の倉庫、体育館等を借り上げて緊急物資輸送拠点を開設することを検討する。

2 緊急物資輸送拠点の役割

生活救援物資は、すべて緊急物資輸送拠点に集積して分類し、**指定避難所**、地区防災拠点本部等に輸送、被災市民に配分する。

なお、医薬品及び医療器材は、南部地区は医師会館、北部地区は保健医療センターで受入れ、配分を行うものとする。

また、海上輸送された救援物資は、湘南港で受入れ、緊急物資輸送拠点に輸送し、分類して配分を行うものとする。

第 3 節 輸送手段の確保

1 輸送手段

緊急通行車両、その他の輸送手段は次により確保する。

(1) 車両

ア 市が所有する車両

イ 神奈川県トラック協会県南サービスセンターに対する協力要請

- ウ JR 東日本、小田急電鉄（株）、神奈川中央交通東（株） 藤沢営業所、江ノ島電鉄（株）、相模鉄道（株）、横浜市営地下鉄、湘南モノレール（株）に対する協力要請
- エ その他、自動車関連会社等に対する協力要請

(2) 船 舶

- ア 江の島モーターボートクラブに対する協力要請
- イ 漁業協同組合に対する協力要請

(3) ヘリコプター等

海上保安庁の巡視船艇及び航空機については横須賀海上保安部に協力を依頼する。他の航空機及び海上自衛隊の艦艇は、県に対して派遣要請を依頼する。

2 緊急通行車両の確認手続

(1) 緊急通行車両の対象

緊急通行車両は、災害対策基本法第 50 条に定める「災害応急対策」の実施責任者又はその委託を受けた者が使用する車両で、次に定める業務に従事する車両とする。

- ア 警報の発令及び伝達並びに避難の避難の指示に関する事項
- イ 消防、水防その他の応急措置に関する事項
- ウ 被災者の救難、救助その他保護に関する事項
- エ 災害を受けた児童及び生徒の応急の教育に関する事項
- オ 施設及び設備の応急の復旧に関する事項
- カ 清掃、防疫その他の保健衛生に関する事項
- キ 犯罪の予防、交通の規制その他災害地における社会秩序の維持に関する事項
- ク その他災害発生の防ぎよ又は拡大の防止のための措置に関する事項

(2) 緊急通行車両確認証明書及び確認標章の交付申請等

災害対策基本法第 76 条に基づき、交通規制が行われたときは、緊急通行車両として、事前届出を行っている車両の使用者等は、「緊急通行車両等事前届出済証」及び事前に交付された「確認証明書」を県警察交通規制課、各警察署、第一交通機動隊、第二交通機動隊、高速道路交通警察隊、交通検問所、県災害対策課、各地域県政総合センターのうち、いずれか 1 箇所に提出し「確認証明書」及び確認標章の交付を受け、確認標章を車両の前面に掲示する。災害発生後、新たに災害対策に必要となった車両については、市災害対策本部がとりまとめて県公安委員会に交付申請を行う。

3 燃料の確保

「災害用応急必需物資の調達に関する協定」に基づき、協定締結事業所（神奈川県石油業協同組合、（有）池田商会）に対して燃料の供給を要請する。

消防防災訓練センターに設置している「自家用給油取扱所」を活用する。

4 臨時ヘリポートの開設

災害時の航空輸送を円滑にするため、あらかじめ指定しておいた臨時ヘリポートを開設する。

第4節 障害物の除去

1 実施機関

災害時における障害物除去の実施機関は、次のとおりとする。

- ア 緊急な応急措置を実施するため、障害となる工作物等の除去は市長が行う。
- イ 道路・河川等にある障害物の除去等は、その道路・河川等の管理者が行う。
- ウ 崖（山）崩れ、浸水等によって、住家又はその周辺に運ばれた障害物で、災害救助法が適用される障害物の除去は、県知事（県知事から事務の委任があった場合は市長）が行う。
- エ その他、施設敷地内の障害物の除去は、その施設敷地の所有者又は管理者が行う。

2 障害物除去の対象

災害時における障害物除去の対象は、おおむね次のとおりとする。

- ア 住民の生命、財産等の保護のため、除去を必要とする場合
- イ 河川氾濫、護岸決壊等の防止、その他水防活動実施のため、除去を必要とする場合
- ウ 緊急な応急措置の実施のため除去を必要とする場合
- エ その他公共的立場から除去を必要とする場合

3 障害物除去の方法

障害物除去の方法は、次のとおりとする。

- ア 実施者は、自らの組織・労力・機械器具を用い、又は土木建設業者等の協力を得て、速やかに行う。
- イ 除去作業は、周囲の状況等を考慮し、事後支障の起こらないよう配慮し行う。
- ウ 障害物の除去は、原状回復ではなく、応急的な除去に限るものとする。

4 除去した障害物の集積場所

除去した障害物の集積場所は、それぞれの実施者において選定するものとするが、災害の状況によっては、海岸、緑地帯、遊休地等を一時使用するほか、次のことを考慮して集積場所を選定する。

- ア 廃棄するものについては、実施者の管理に属する遊休地及び空地、その他廃棄に適当な場所

- イ 保管するものについては、その保管する工作物等に対応する場所
- ウ 除去した障害物が、二次災害の原因にならないような場所
- エ 地震災害時の指定緊急避難場所（大規模火災）として指定された以外の場所

5 障害物除去に関する応援、協力の要請

障害物の除去については、藤沢市建設業協会防災作業隊に応援を要請するとともに、必要に応じて、県に対し応援協力要請を行う。

第13章 居住環境改善対策

本章では、大規模地震により被災した建築物や宅地の危険度判定の実施や、住宅を失った者、住宅に被害を受けた者に対する居住環境改善対策に必要な事項について定める。

第1節 建築物応急危険度判定及び被災宅地危険度判定

1 建築物応急危険度判定実施本部及び被災宅地危険度判定実施本部の設置

大規模地震により多くの建築物が被災し、又は宅地が大規模かつ広範囲に被災した場合、余震等による建築物の倒壊、部材の落下等や、被災宅地において生ずる二次災害を軽減又は防止し、市民の安全を図るとともに被災宅地の円滑な復旧に資するため、建築物応急危険度判定実施本部及び被災宅地危険度判定実施本部を設置し、ボランティア等の協力を得て判定作業を実施する。

2 建築物応急危険度判定の実施

被災建築物の応急危険度判定を、次のとおり実施する。

(1) 建築物応急危険度判定士（以下「建築物判定士」という。）の要請

市長は、地震発生後建築物の被害状況の把握を行い、建築物応急危険度判定の必要があると認めた場合は、建築物応急危険度判定実施の決定を行い、市内の建築物判定士に協力を要請するとともに、地震被害の規模に応じて、県災害対策本部に対し、応援の建築物判定士の派遣要請を行う。

(2) 活動拠点

市本庁舎（建築指導課）及びまちづくり協会事務所とする。

(3) 市内の建築物判定士への連絡

建築物応急危険度判定実施本部は、コミュニティ FM や各報道機関等の広報メディアや携帯電話等により、建築物判定士へ協力要請を行う。

(4) 建築物判定士の移動

災害対策本部が用意した移動手段で行う。

(5) 建築物応急危険度判定作業の準備

建築物応急危険度判定作業が円滑に実施できるよう、次の内容で準備を行う。

ア 建築物判定士数の把握

- イ 建築物判定士受入名簿と判定チーム編成
- ウ 建築物応急危険度判定実施区域と判定地区マップのリストアップ
- エ 建築物応急危険度判定実施マニュアル、判定調査票、判定標識、判定備品
- オ 建築物応急危険度判定実施建築物の指定（建物用途・規模）

（6）建築物応急危険度判定作業の広報

被災者への広報を行う際、この建築物応急危険度判定は余震等による二次災害から人命の安全を確保するため緊急的に建築物の危険度を判定する作業であり、被災度判定ではないことを正確に広報する必要がある。

被災者への広報は、次のように実施する。

- ア 防災行政無線やマスコミ等を通じて、被災者に対し建築物応急危険度判定作業に関する広報を実施する。
- イ 建築物判定士への電話による協力要請が不可能な場合には、マスコミ等を通じ、次の内容で広報を実施する。
 - （ア）建築物判定士への判定実施の呼び掛け
 - （イ）集合日時、集合場所

（7）判定結果の表示

建築物判定士は、建築物応急危険度判定結果（危険・要注意・調査済）を判定した建築物の入り口若しくは外壁等の見やすく、かつ、安全な位置に表示する。

（8）建築物応急危険度判定結果の集計・報告

建築物応急危険度判定実施本部長は、判定終了後、建築物応急危険度判定結果を災害対策本部長に報告する。災害対策本部長は、県に対し、建築物応急危険度判定結果について報告を行う。

3 被災宅地危険度判定の実施

被災宅地の危険度判定を、次のとおり実施する。

（1）被災宅地危険度判定士（以下「宅地判定士」という。）の要請

市の災害対策本部内に設置される被災宅地危険度判定実施本部は、地震発生後宅地の被害状況の把握を行い、危険度判定の必要があると認めた場合は、被災宅地危険度判定実施の決定を行い、県の災害対策本部へ宅地判定士の協力を要請する。

（2）活動拠点

市本庁舎（開発業務課）とする。

(3) 宅地判定士の応援派遣の受入れ準備

被災宅地危険度判定実施本部長は、応援派遣される宅地判定士の食料、宿泊場所、交通手段等の確保を検討し、正確な伝達と受入れの準備を行う。

(4) 被災宅地危険度判定作業の準備

被災宅地危険度判定実施本部長は、被災宅地危険度判定作業が円滑に実施できるよう、準備を行う。

ア 被災宅地危険度判定数の把握

イ 名簿に基づき被災宅地危険度判定チーム編成

ウ 被災宅地危険度判定実施計画に基づく判定資機材の調整

(5) 被災宅地危険度判定結果の周知、協力依頼

被災宅地危険度判定実施本部長は、被災宅地危険度判定結果（危険宅地、要注意宅地、調査済宅地）を現地に表示させるとともに、被災宅地危険度判定結果を、報道機関等を通じて市民に周知するよう努め、被災宅地危険度判定を受けた宅地の所有者等に対して、必要に応じて適切な措置等を講ずるよう協力依頼を行う。

(6) 被災宅地危険度判定結果の集計・報告

被災宅地危険度判定実施本部長は、被災宅地危険度判定結果の集計・資料整理を行い、その結果を災害対策本部長に報告する。災害対策本部長は、県に対し、被災宅地危険度判定結果について報告を行う。

第2節 応急仮設住宅

災害により、住宅を失った被災者のうち、自らの資力では住宅を確保することができない者に対し、応急仮設住宅により一時的に居住の安定を図る。

1 実施機関

被災者に対する応急仮設住宅の供与は、災害救助法が適用されたときは県知事（県知事から事務の委任があった場合は市長）が実施する。

ただし、災害救助法が適用されない場合で、市長が必要と認めたときは災害救助法に準じて市長が実施する。

2 応急仮設住宅

(1) 被害報告（人的・建物被害等）

災害が発生した場合には、速やかに当該被害の状況等を県知事に報告する。

(2) 応急仮設住宅必要戸数の把握

市は、応急仮設住宅等として利用可能な公営住宅及び民間賃貸住宅などの戸数を調査する。災害救助法が適用された場合は、原則として、県が応急仮設住宅設置計画を定める。市は、必要戸数について、建築戸数調書（神奈川県応急仮設住宅供給マニュアル）により、県に報告する。

(3) 応急仮設住宅の供与

市は、災害救助法が適用されたときは、県と密接な連携をとり、応急仮設住宅（建設型、公営住宅及び民間賃貸住宅の借上げ型）の供与の実施に協力する。

(4) 応急仮設住宅への入居者募集及び運営管理

応急仮設住宅への入居者の募集にあたっては、要配慮者優先の観点から、入居者の優先順位を設定して選考する。

応急仮設住宅の運営管理にあたっては、応急仮設住宅における安心・安全の確保、孤独死や引きこもりなどを防止するためのこころのケア、入居者によるコミュニティの形成及び運営に努めるとともに、女性の参画を推進し、女性をはじめとする生活者の意見を反映できるよう配慮する。また、必要に応じて、応急仮設住宅におけるペットの受入れに配慮する。

(5) 応急仮設住宅供給マニュアルの準用

建設場所の選定、設置戸数、設置方法、着工の時期、供与対象者、供与の期間、応急仮設住宅標準規格については、応急仮設住宅供給マニュアルを参照とする。

3 公的賃貸住宅の空き室活用

被災者の一時入居及びその後の借上げ型応急仮設住宅としての利用も見据え、公的賃貸住宅の空き室を積極的に活用する。公的賃貸住宅の範囲は、市営住宅、県営住宅、都市再生機構や神奈川県住宅供給公社の賃貸住宅、雇用促進住宅及び公務員住宅等とする。

4 民間賃貸住宅等の空き室の活用

民間賃貸住宅、企業社宅、保養所等の民間所有施設についても、避難者の一時入居のため、その施設管理者に対し提供について協力を要請するとともに、県との連携を図りながら、神奈川県宅地建物取引業協会等からの情報を受け、空き室の活用に努める。

5 応急仮設住宅の建設等に関する応援、協力の要請

応急仮設住宅の建設については、藤沢市建設業協会等の協力を求めるものとする。

第3節 住宅の応急修理・障害物の除去

住宅の応急修理・障害物の除去は、災害のため被害を受けた住宅に対し、居住のため必要な最小限の部分を応急的に行うもので、住宅の安定と被災者を支援するため、次の計画により実施する。

1 実施機関

被災者に対する住宅の応急修理・障害物の除去は、災害救助法が適用されたときは県知事が実施する。

ただし、災害救助法が適用されない場合で、市長が必要と認めたときは災害救助法に準じて市長が実施する。

2 応急修理

(1) 対象者

ア 住宅が半焼若しくは半壊、又は大規模半壊の被害を受け、そのままでは当面の日常生活を営むことができない者

イ 自らの資力では応急修理が困難である者

ウ 応急修理を行うことによって、応急仮設住宅を利用しないと見込まれる者

(2) 修理の範囲と費用

ア 居室、炊事場及び便所等日常生活に欠くことのできない必要最小限の部分に限る。

イ 費用は、災害救助法に定めるところによる。

ウ 期間は災害発生の日から1ヶ月以内とする。

(3) 応急修理マニュアルの準用

応急修理の基本的な考え方、借家の取り扱い等について、住宅の応急修理マニュアルを参照とする。

3 障害物の除去

(1) 対象者

ア 住宅が半壊又は床上浸水の被害を受け、そのままでは当面の日常生活を営むことができない者

イ 住宅又はその周辺に運ばれた土石、竹木等で一時的に居住できない状態にあり、自らの資力では障害物の除去ができない者

ウ 障害物の除去を行うことによって、応急仮設住宅を利用しないと見込まれる者

(2) 修理の範囲と費用

ア 居室、炊事場及び便所等日常生活に欠くことのできない必要最小限の部分に限る。

イ 費用は、災害救助法に定めるところによる。

ウ 期間は災害発生の日から 10 日以内とする。

4 住宅の応急修理・障害物の除去に関する応援、協力の要請

住宅の応急修理・障害物の除去については、藤沢市建設業協会等の協力を求めるものとする。

第14章 ライフラインの応急対策

本章では、地震災害によって電気、ガス、上下水道及び交通のライフラインが被災し、都市機能が麻痺状態に陥ったとき、これらを所管する関係機関がそれぞれの応急復旧体制を確立するとともに、市災害対策本部と連携し、応急復旧活動を迅速に実施するために必要な事項について定める。

第1節 情報交換・連携体制

1 市災害対策本部への連絡

各関係機関は、市災害対策本部に対し、次に掲げる事項について適宜連絡を行うものとする。

- ア 各関係機関施設の被害状況
- イ 各関係機関における応急対策の状況
- ウ 各関係機関施設の応急復旧の見通し

2 連携を要する事項の協議等

市災害対策本部は、関係機関と適宜連絡調整会議を開き情報を交換して応急対策の円滑化を図る。

第2節 下水道

1 初動対応

(1) 要員の確保

迅速かつ効果的な応急対策を実施するために、下水道業務継続計画等に基づき、要員の確保を図る。

(2) 配備体制

ア 非常配備体制

災害対策本部長又は下水道部指揮本部長の指令に基づき、序論第 2 部第 1 章第 7 節に定める職員の配備を行う。

イ 勤務時間外動員体制

所属職員は、勤務時間外に震度 5 **弱**以上の地震が発生した場合は、あらかじめ指定された場所へ参集し、応急対策に従事する。

(3) 緊急点検調査

二次災害のおそれや重大な機能障害の把握をするために、市内パトロール等により、目視調査、災害情報の収集等を行う。

ア 浄化センター及びポンプ場

イ 管路施設

(4) 情報収集、伝達活動

ア 情報収集

施設の特徴から被害状況がすぐには発見できないため、他のライフライン等の被害状況や建物倒壊程度、道路等の陥没などから推測しなければならない。このため、応急復旧は当然であるが、次の被害状況等の情報収集活動が重要になる。

(ア) 道路、水道、電気、通信等の情報収集

(イ) 排水設備の被害状況

イ 伝達活動

被害情報の収集とともに、的確に被害状況等を職員に伝達するため、あらゆる手段を講じて必要な情報を的確かつ迅速に提供することとする。

2 応急対策

(1) 応急対策用資機材の確保

災害発生時に、保有している資機材等で不足する場合は、災害時の協定の締結などにより他都市、業者等に要請する。

(2) 施設の一次調査

重要性が高い幹線管路等から調査を行い、下水道部職員で対応できない場合は、他都市職員及び施工業者等の支援を求め、緊急に施設の調査を行う。

(3) 応急復旧

復旧の基本方針として、下水道施設は、市民生活に必要不可欠なものであり、応急復旧については緊急性・重要性の高いものから復旧し、被害に伴う社会的影響の軽減に努める。

3 関係機関への応援要請

市長は、災害発生時において、本市の能力では万全な応急対策が不可能と判断されるときは、各応援協定等に基づいて、資機材、人員等の復旧に際しての協力を得るために、他都市、関係機関、下水道工事業者への応援要請を行う。

4 広報活動

被害情報の収集とともに、市民への必要以上の不安を解消し、復旧作業への理解を得るために、関連各課と連携し、マスコミ機関へ情報提供するとともに、あらゆる媒体を活用して、市民等へ広報する。

第3節 上水道施設

県営水道は、地震発生初動時における応急給水用飲料水の確保を行うとともに、水道施設の迅速な復旧に努める。

1 要員の確保

別に定める県企業庁災害対策計画の職員配備体制に基づき、応急復旧要員の確保を図る。

2 広報

水道施設の損壊等により給水を停止する場合、また、断水のおそれが生じたときは、的確な情報を市に提供し、住民に対する広報の実施を依頼する。

また、復旧の時期についても、随時、市に情報の提供を行う。

3 工事業者等の確保

応急復旧工事を迅速に実施するため、あらかじめ工事業者を選定し、復旧工事の協力に関する協定等締結しておくものとする。

4 被害状況調査

地震災害の被害状況調査については、速やかに実施し、被害の全容を把握することに努める。

5 送配水管等の復旧

送配水管の復旧は、浄水場から配水池にいたる幹線を優先し、次いで主要な送配水管などを順次復旧する。

また、応急復旧を迅速に行うため、状況によって仮設配水管を設置する。

6 給水管の復旧

指定避難所、病院、診療機関、学校、その他の公共施設等から、順次、原則として官民境界まで復旧するものとする。

第 4 節 電力施設

東京電力パワーグリッド（株）は、災害により、電力設備に被害があった場合には、二次災害を防止し、速やかに応急復旧を行い、社会公共施設としての機能を維持する。

1 防災体制

（1）非常態勢の区分

災害の発生のおそれがある場合、又は発生した場合（以下「非常災害」という。）に対処するための非常態勢は、その情勢に応じて次のとおりとする。

表 4-3 非常態勢の区分

非常態勢の情勢	非常態勢の区分
<ul style="list-style-type: none"> ・災害の発生が予想される場合 ・災害が発生した場合 	第 1 非常態勢
<ul style="list-style-type: none"> ・大規模な災害の発生が予想される場合 ・大規模な災害が発生した場合 ・電気事故等による突発的な広範囲停電が発生した場合 ・東海地震注意情報が発せられた場合 	第 2 非常態勢
<ul style="list-style-type: none"> ・大規模な災害が発生し、復旧に長期化が予想される場合 ・サービス区域、或いは所属店所のある都・県内で震度 6 弱以上の地震が発生した場合 ・警戒宣言が発せられた場合 	第 3 非常態勢

（2）非常態勢の組織

本社、総支社及び第一線機関等が非常態勢に対応し設置する組織（非常災害対策本部と非常災害対策支部）は次のとおりとする。

表 4-4 非常態勢の組織

事業所	組織	機能
本社	非常災害 対策本社本部	<ul style="list-style-type: none"> ・本社における非常災害対策活動の実施 ・全事業所において実施される非常災害対策活動の総括及び指揮
総支社、電力所等	非常災害 対策総支社 本部	<ul style="list-style-type: none"> ・自事業所における非常災害対策活動の実施 ・自総支社に所属する事業所において実施される非常災害対策活動の総括及び指揮
第一線機関(支社、火力発電所、 その他の指定事業所)	非常災害 対策支部	<ul style="list-style-type: none"> ・自事業所における非常災害対策活動の実施

2 非常災害対策活動

(1) 非常災害時における電力設備の運転

- ア 非常災害が発生した場合においても、電力供給は可能な限り継続する。
- イ 電力供給の継続が危険であると認められる場合は、その旨を関係箇所に連絡するとともに、運転を停止するなどの必要な措置を講じる。ただし、緊急やむを得ない場合は、必要な措置を講じた後、関係箇所へ速やかに連絡する。

(2) 非常災害時の情報の収集・連絡

ア 情報の収集

非常災害対策本部・支部は、それぞれの機能に基づき次の情報を迅速・的確に収集し、災害情報を集約・共用するシステム（以下、災害情報システムという。）へ登録する。

- ・ 当社設備等に関わる人身災害発生状況
- ・ 停電状況（停電件数・停電地域等）、停電による主な影響、重要なお客さま等の停電状況、停電復旧状況
- ・ コンタクトセンター等で受け付けたお客さまからの特別な要請・設備情報
- ・ 各設備の被害状況（被災画像等）、設備復旧状況
- ・ 復旧用資機材、要員等の応援、食料等の手配・調達状況、要望事項
- ・ 非常災害対策要員の出勤状況、社員及び家族の被災状況
- ・ 社外対応状況（国及び地方公共団体の災害対策本部等、官公庁（署）、報道機関及びお客さま等への対応状況）
- ・ 公共交通機関や道路等の被害情報等
- ・ その他気象等に関する情報等

イ 情報集約

各非常災害対策本部は、災害情報システムにより集計された被害状況を把握する。

ウ 関係機関との連絡

市災害対策本部からの要請に基づき職員を派遣し、防災関係機関等との緊密な連絡調整を行う。

(3) 被害の復旧

ア 復旧計画の作成

非常災害対策本部・支部は、電力システムの全体的な復旧方法と各設備の復旧方法、仮復旧を含めた工程、復旧資機材の調達、応援の必要の有無、復旧作業隊の配置、宿泊施設、食料、衛生対策等の手配等を明らかにした復旧計画を作成する。

イ 復旧順位

各設備の復旧順位は、原則として人命に関わる箇所、官公署、報道機関、避難場所等を優先するなど、あらかじめ定めたものによることを原則とするが、公共交通機関や道路等の被害状況、当社設備の被害状況並びに設備復旧の難易度を勘案し、復旧効果の最も大きなものから行う。

ウ 復旧作業上の留意事項

- (ア) 災害発生状況により交通規制がとられた場合は、あらかじめ定められた、所定の手続を実施する。
- (イ) 復旧作業には、あらかじめ準備された所定の腕章を、また、連絡車、作業には、所定の標識を掲示して、東京電力復旧業者であることを明示する。
- (ウ) 幹線道路上において支障となっている当社の被害工作物は、避難路、輸送路の確保のため早期に取り除く。
- (エ) 河川、海岸及び急傾斜地に近接している箇所で復旧作業を行う場合は、事前に避難方法等を確認しておく。

(4) 復旧資機材の確保

- ア 各事業所においては、予備品、貯蔵品等の在庫量を常に把握しておくとともに、調達を必要とする資機材は速やかに確保する。
- イ 復旧資機材の輸送は、原則としてあらかじめ調達契約をしている請負会社の車両、船艇、ヘリコプター等により行う。
- ウ 災害時には、復旧資機材置場としての用地を確保する。

(5) 広報活動

ア お客さまに向けた広報

- (ア) 非常災害が発生した場合は、広報車やホームページ、SNS 等により、感電事故及び電気火災等の防止に関する広報を行う。
- (イ) 当社独自では速やかな広報活動ができない場合（停電規模が数万軒で 1 時間を超えるような広範囲・長時間停電の場合）は、防災行政無線による広報を市へ依頼する。詳細については、市との協議による。

イ 報道機関を通じた広報

- (ア) 広範囲にわたる停電事故が発生した場合は、報道機関を通じて、電力施設の被害状況、復旧見込み、感電事故及び電気火災等の防止等について迅速、適切に広報を行う。
- (イ) 報道機関への対応は、原則として支部は行わず、本社本部、総支社本部が調整の上、実施する。迅速な対応の観点等から、総支社本部がそれぞれの受持区域内の事故等に関する広報を行った場合は、広報内容を速やかに本社本部へ報告する。
- (ウ) 首都圏（東京都、千葉県、神奈川県、埼玉県）で震度 5 強以上の地震が発生し広範囲・長時間停電が発生した場合などには、本社本部はあらかじめ定められた手続に従い、NHK 及び在京ラジオ 6 社に同時広報を行う。

第 5 節 ガス施設

1 東京ガス（株）

（1）体制の確立

災害が発生した場合に対処するための非常体制は次による。

体制区分	適用条件
第 0 次非常体制	1. 震度 5 弱の地震が発生した場合、その他必要な場合
第一次非常体制	1. 震度 5 強の地震が発生した場合、その他必要な場合 2. 供給支障となる期間が 24 時間以内の地震以外の自然災害が発生、又は非常事態が発生した場合
第二次非常体制	1. 震度 6 弱以上の地震が発生した場合 2. 震度 5 弱・5 強の地震が発生し、中圧又は低圧ブロックを供給停止した場合 3. 地震警戒宣言（東海地震予知情報）が発表された場合 4. 供給支障となる期間が 24 時間以上の地震以外の自然災害の発生、又は非常事態が発生した場合

（2）通報・連絡の経路

社内及び外部機関との連絡が相互に迅速かつ確実に出来るよう、情報伝達ルート多重化及び情報交換のための収集・連絡体制の明確化など、体制の確立に努めるものとする。

（3）通報・連絡の方法

通報・連絡は、災害時優先電話、社内電話、携帯電話、無線通信等を使用して行う。

（4）災害時における情報の収集・伝達

ア 情報の収集・報告

災害が発生した場合は、次に掲げる各情報を巡回点検、出社途上の調査等により迅速・的確に把握する。

イ 気象情報

気象庁の発表する、地震、大雨、洪水等に関する情報

（5）被害情報

ア 対外対応状況（地方自治体の災害対策本部・官公庁・報道機関・お客さま等への対応状況）

イ ガス施設等被害の状況及び復旧状況

ウ ガス施設等の被害及び復旧に関する情報、復旧作業に必要な資機材・食料又は応援隊等に関する情報

エ その他災害に関する情報

(6) 災害時における広報

ア 広報活動

災害発生時には、その直後、ガス供給停止時、復旧作業中、その他必要な場合において、その状況に応じた広報活動を行う。

イ 広報の方法

広報については、テレビ・ラジオ・インターネット・新聞等の報道機関を通じて行うほか、必要に応じ直接当該地域へ周知する。また地方自治体等の関係機関とも必要に応じて連携を図る。

(7) 災害時における復旧用資機材の確保

ア 調達

各班長、各支部長は、予備品・貯蔵品等の復旧用資機材の在庫量を確認し、調達を必要とする資機材は、次のような方法により速やかに確保する。

(ア) 取引先・メーカー等からの調達

(イ) 被災していない他地域からの流用

(ウ) 他ガス事業者等からの融通

イ 復旧用資機材置場等の確保

災害復旧は、復旧用資機材置場及び前進基地が必要となるため、あらかじめ調査した用地等の利用を検討する。また、この確保が困難な場合は、地方自治体等の災害対策本部に依頼して、迅速な確保を図る。

(8) 非常事態発生時の安全確保

ア 危険予防措置

ガスの漏えいにより被害の拡大のおそれがある場合には、避難区域の設定、火気の使用禁止、ガス供給停止等の適切な危険予防措置を講ずる。

(9) 災害時における応急工事

応急の復旧にあたっては、復旧に従事する者の安全の確保に配慮した上で、非常事態発生後可能な限り迅速・適切に施設及び設備の緊急点検を実施するとともに、これらの被害状況等を把握し、二次災害の発生防止、被害の拡大防止及び被害者の生活確保を最優先に行う。

(10) 復旧対策

ア 復旧計画の策定

非常事態により被災した地域の社会経済活動が低下する状況に鑑み、被災した地域施設又は設備の復旧については、可能な限り迅速に行う。

(ア) 災害が発生した場合、被害状況の調査を速やかに行い、正確な情報を収集し、次に掲げる事項を明らかにした復旧計画を策定する。

- ①復旧手順及び方法
- ②復旧要員の確保及び配置
- ③復旧用資機材の調達
- ④復旧作業の期間
- ⑤供給停止需要家への支援
- ⑥宿泊施設の手配、食料等の調達
- ⑦その他必要な対策

イ 復旧作業の実施

供給設備の復旧作業は、二次災害の発生防止に万全を期しつつ、次の手順により行う。

(ア) 高・中圧導管の復旧作業

- ①区間遮断
- ②漏えい調査
- ③漏えい箇所の修理
- ④ガス開通

(イ) 低圧導管の復旧作業

- ①閉栓作業
- ②復旧ブロック内巡回調査
- ③被災地域の復旧ブロック化
- ④復旧ブロック内の漏えい検査
- ⑤本支管・供給管・灯外内管の漏えい箇所の修理
- ⑥本支管混入空気除去
- ⑦灯内内管の漏えい検査及び修理
- ⑧点火・燃焼試験（給排気設備の点検）
- ⑨開栓

2 (公社) 神奈川県 LP ガス協会

(1) 災害対策本部の設置

気象庁により震度 6 弱以上の地震発表があったとき又は警戒宣言が発表されたときは、災害対策本部及び現地対策本部を設置する。

ア 災害対策本部

災害対策本部は、協会事務所（協会事務所に設置できないときは、協会長の所属する会社）に設置する。

イ 現地対策本部

現地対策本部は、被災支部の支部事務所又は（株）神奈川県エルピーガス保安センター営業所に設置する。

（２）災害対策本部の任務

ア 災害対策本部の任務は次のとおりとする。

- （ア）現地対策本部及び防災機関との連絡調整
- （イ）被害状況及び防災機関との情報収集、分析、広報
- （ウ）県内各支部への応援隊の派遣要請
- （エ）他の都道府県協会等からの応援の調整と派遣要請
- （オ）応急供給と緊急資材の調達及び輸送の調整
- （カ）二次災害防止のためのマスコミ等による広報活動
- （キ）現地対策本部の活動支援と調整

イ 現地対策本部

- （ア）本部及び防災機関との連絡調整
- （イ）二次災害防止のための緊急措置と応急措置
- （ウ）被害状況及び復旧状況の調査
- （エ）応急供給
- （オ）緊急資機材の受入れ及び応援隊の受入れ調整と要請
- （カ）二次災害防止のための広報活動

ウ 被災地の LP ガス販売事業者の任務

- （ア）被災地の安全を確認するとともに被災状況を現地対策本部に報告する。
- （イ）現地対策本部長の指示により応急措置を行う。

エ 卸事業者の任務

- （ア）被災地の安全を確認し、被災状況を本部及び現地対策本部に報告するとともに、緊急措置を行い二次災害の防止に努め、応急供給を行う。
- （イ）販売事業者の要請に応え、応急措置及び応急供給を行う。
- （ウ）LP ガス及び応急資機材の確保と輸送にあたる。
- （エ）応急供給に伴う LP ガスの供給を行う。

オ 応援隊の任務

- （ア）現地対策本部長の指示に従い、緊急度の高い順に二次災害の防止と住民の生活保持に協力する。
- （イ）重要特定施設（病院、公共施設、避難場所等）等への LP ガスの設置と取扱いの指導を行う。
- （ウ）LP ガス及び応急資機材の確保と輸送を行う。
- （エ）現地対策本部の要請により、炊き出し等の支援、指導を行う。

- (オ) 特定施設（LP ガス消費施設のある集会所等）等への応急供給を行う。
- (カ) その他、現地対策本部長の指示に従い行動する。

(3) 応急活動要領

応急活動要領は、神奈川県 LP ガス協会が別に定める「災害対策マニュアル」（協会マニュアル編、支部マニュアル編）による。

第 6 節 電気通信施設

1 通信の確保

災害が発生した場合、災害の規模その他の状況により災害復旧を推進するため、NTT 東日本は災害対策本部を設置し、情報の収集伝達及び応急対策ができる体制をとる。この場合、災害対策本部は各防災機関と緊密な連携を図る。

(1) 応急復旧計画

防災関係機関等の災害時優先電話を優先して復旧するほか、一般市民の通信手段も可能な範囲で確保するなど、逐次段階的に実施する。

ア 防災関係機関

防災関係機関等の災害時優先電話を優先第一順位で復旧する。

イ 特設公衆電話

指定避難所への特設公衆電話の設置に努めるとともに、街頭公衆電話については被災の程度、地域性を勘案して早期に復旧する。

(2) ダイヤル通話

大規模災害等が発生すると、その直後から通話が集中し、輻輳することが想定されるので、次の考え方で対処する。

ア 防災関係機関等の災害時優先電話からの通話は、最優先でそ通を確保する。

イ 街頭公衆電話及び**指定避難所**に設置する特設公衆電話からの通話は、そ通を確保する。

ウ 一般加入電話からの通話については、災害時優先電話等の通話を確保するため、原則として通話規制を行う。

エ 輻輳対策、安否確認方法として災害用伝言ダイヤル「171」等の運用を開始する。提供条件等は報道機関（テレビ・ラジオ等）を通じて周知する。

(3) 電気通信サービスの復旧順位

重要通信の確保に留意し、災害等の状況、電気通信設備の被災状況に応じ、次の各号に示す復旧順位を参考とし、適切な措置をもって復旧に努める。

表 4-5 電気通信設備及び回線の復旧を優先する機関等

第 1 順位	気象機関、水防機関、消防機関、災害救助機関、警察機関、防衛機関、輸送の確保に直接関係ある機関、通信の確保に直接関係のある機関、電力の供給の確保に直接関係のある機関
第 2 順位	ガス、上下水道の確保に直接関係のある機関、選挙管理機関、預貯金業務を行う金融機関、新聞社、通信社、放送事業者及び第 1 順位以外の国又は地方公共団体
第 3 順位	第 1 順位及び第 2 順位に該当しないもの

2 復旧計画の作成

復旧計画の作成にあたって目安とする復旧期間は被災の状況により異なるが、標準的な考えは次のとおりである。

- ア 災害救助機関等、重要通信を扱う機関の業務継続及び災害等応急復旧に最低限必要となるサービスについては 24 時間以内を目標とする。
- イ 激甚な災害等発生時は被災状況により最大約 1 ヶ月程度を要する場合も想定されるが、応急復旧期間の短縮に最大限努めるものとする。

第 7 節 鉄道施設

1 JR 東日本（横浜支社）

（1）災害対策組織法、動員に関する計画

ア 横浜支社管内の JR 東日本の施設を地震から守って、輸送の安全を確保するため、別に定めるところにより任務を分担する。

イ 社員の緊急動員

社員の緊急動員は、居住地の最寄り駅を中心として非常参集の体制を計画し、旅客の救護、応急復旧作業の任務を行う。

（ア）体制の発動

対策本部の関係者及び地震災害対策に関係する者は、災害により被害の発生が予想される場合は、直ちに所属する対策本部等からあらかじめ定められた箇所に参集する。

（イ）社員の非常参集

対策本部要員、現業機関の長及びその他あらかじめ参集場所の指定を受けた者を除き、社員は、震度 5 強以上の地震が発生した場合、非常呼び出しがなくても自律的に勤務箇所又は最寄りの駅区所へ非常参集し、各長の指揮下に入り活動する。

（2）情報連絡に関する計画

ア 情報手段の整備

通信回線は、ほとんど通信ケーブルにより構成されて線路側傍に敷設されたトラフ内に收容されているので、地震に対しては相当の強度を有している。

イ 通信関係の復旧体制

地震発生によって通信ケーブル断線による通信回線不良の場合は、社員の緊急動員により復旧体制をとり、早期の復旧に努める。

(3) 救援、救護に関する計画

ア 横浜支社対策本部の設置

災害等で、著しい支障又は社会的に甚だしい影響のある事象が発生したときは、対策本部を横浜支社に設置して、災害時の発動措置、指示、命令及び災害情報の収集、連絡、その他復旧等について必要な措置をとる。

イ 現地対策本部の設置

災害の状況により、現地に対策本部を設置して、必要な応急活動を行う。現地対策本部長は地区長とする。

ウ 災害時の初動措置

(ア) 旅客に対する広報

乗務員は相互に連絡、情報を交換し、輸送指令からの指示、情報等について必要な事項を旅客に案内するとともに、今後とるべき措置をできるだけ速やかに放送して、混乱等の発生を防止する。

駅長は、地震被害の状況を考慮して、旅客及び公衆の動揺、混乱を招かぬようにするため、避難口の状況、社員の誘導に従うこと、地震規模と構造物の耐震的安全性、落下物についての注意、列車の運行状況、駅周辺及び沿線の被害状況等についての放送を行い、周知に努める。

(イ) 避難誘導

乗務員は、列車又は線路構造物の被害若しくは二次災害の発生危険が大きいと予測したとき、その他沿線被害地の火災等により、危険が迫ると判断したときは、速やかに輸送指令及び近接の駅長と連絡の上、帰宅困難者対策の考え方（各論 I 第 4 部第 7 章）に基づき、旅客を安全な地点に誘導する。

駅長は、地震の規模、二次災害の発生の危険、建造物の状況、駅及び駅周辺の被害状況を考慮して、要配慮者等を優先誘導して、混乱を招かないよう配慮する。転倒、落下物に注意し、停電で誘導不能の事態が生じないように携帯電灯を準備する。

駅ビル及び地下街と連絡する駅にあっては、関係者と連絡をとり、相互の避難誘導を円滑にする。駅周辺の火災、その他の被害状況が著しく、駅構内に避難が危険と認められるときは、一時駅構内の安全な箇所を選び待機する。

エ 救護措置

被害の状況により救護所を開設し、関係防災機関及び横浜支社、隣接現業機関、医療機関の救護を求める。

オ 箇所長の救護事前措置

箇所長は、災害事故に対処するため、事前に次の措置を講ずる。

- (ア) 救護を要請する箇所及びその方法
- (イ) 負傷者に対する応急措置
- (ウ) 部外関係機関等に対する緊急連絡の方法
- (エ) 救護用材料の整備及び点検
- (オ) 救護上必要な教育
- (カ) その他、救護に関し必要な事項

カ 横浜支社長の行う救護事前措置

- (ア) 災害の規模に応じた救護計画の樹立
- (イ) 緊急救護に関する諸般の検討
- (ウ) 部内外関係機関との連絡調整
- (エ) 救護資機材の整備

キ 救護班の派遣

横浜支社長は、救護班の派遣を必要とする事態が発生した場合は、災害事故の状況を勘案して出動する救護班の数、その他必要事項を決定して、地元医師会への派遣要請、災害拠点病院への手配等、必要な救護措置を講ずる。

(4) 他の機関との相互協力に関する計画

横浜支社長は、神奈川県及び東京都災害対策本部と地震等の応急災害対策の諸般の事項について、緊密な連携を図るほか、管内の各現業機関にあつては、市町村、特別区等の災害対策本部及び地域防災機関並びに医療機関と密接な防災体制を確立して、被害を最小限に止めるよう努める。

また、震災時の被害状況調査のため、関係都県知事にヘリコプターの出動を要請する。

(5) 関係施設の応急復旧に関する計画

大地震の被害は広域にわたり、その状況も極めて多岐で、復旧は重要度の高い線区から仮復旧を行って、食料、その他、非常緊急に関わるものの輸送を可及的速やかに行えるよう努めるが、JR東日本施設の応急復旧は、道路、電気、通信等施設の被害状況との関連が深い。

復旧の体制は、横浜支社社員を動員するほか、外注工事能力を全面的に活用して、線路建造物、建築、通信等各系統別地域別に復旧にあたる。

(6) 地震による運転規制

在来線では、一定区間に地震計を設置して地震が発生したときは、直ちに震度（カイン表示）を測定する。

ア 運転士は、列車の運転中に地震を感知したときは、直ちに列車を停止する。

イ 輸送指令員は、別に定めた運転規制区間と運転規制方法（カイン表示）により運転の中止及び速度規制（貨物列車は 25km/h 以下、貨物列車以外の列車は 35km/h 以下に）を実施する。

ウ 地震計が 40 カイン以上を検知した場合は、自動的に警報等を乗務員に知らせ、乗務員は直ちに列車を停止する。

2 小田急電鉄（株）

(1) 地震発生時の対応

大規模地震により災害が発生、又は地震により甚大な損失を受けると判断した場合は、社内制定の「危機管理規則」に基づき、本社に総合対策本部、また、状況により災害発生現場等に現地対策チームを設置し、被害状況を把握するとともに、人命救助、被害の拡大防止、復旧活動及び広報活動を行う。

(2) 初動措置

ア 発災直後における運転取扱い

(ア) 地震計の計測値が 40 ガル未満の場合

- ・乗務員は運転中に強い揺れを感知し、列車の運転が危険であると判断したときは、直ちに列車を停止させる。
- ・前項により列車を停止させる場合、列車の停止位置が築堤、切取り、トンネル、橋りょう、或いは陸橋下のような場合は、安全と思われる場所に列車を移動する。
- ・運輸司令所長に通告しその後の指示を受ける。

(イ) 地震計の計測値が 40 ガル以上の場合

- ・全線の列車に対し一時停止を指令する。
- ・関係駅区所長に点検を指示し施設等の異常の有無を確認する。
- ・構内点検及び線路点検にあたっては、「鉄道防災計画【地震災害編】」に基づき、地震計の計測値によって定められた点検を運輸司令所の指示により実施する。

イ 非常召集

地震が発生し、総合対策本部及び鉄道現地対策チームを設置する場合は、既定の「緊急動員手配系統図」により関係従業員の非常召集を行う。

ウ 応急措置

被災地の当該現業長は、現地対策チーム長が到着するまでの間、災害現場の状況を的確

に把握し、人命を最優先とする応急措置を行う。

エ 初期消火及び火災制御活動

社内規則の「防火管理規則」に基づき、初期消火及び火災防ぎょ活動を行う。

オ 旅客の避難及び避難誘導

⌘ 駅長の取扱い

構内放送等により状況を説明し、混乱防止を図るとともに、必要に応じて指定緊急避難場所（大規模火災）又は安全な場所と思われる避難場所（駅前広場、運動場等）への避難を案内する。

⌘ 乗務員の取扱い

地震の規模に応じて安全な場所に列車を停車させる。

また、さらに車内が危険であると判断した場合は、車内放送等により旅客に対して、降車及び避難場所への避難を案内する。

3 江ノ島電鉄（株）

（1）防災組織体制概要

各駅、区別に防災組織を置き、区長を指揮者とする防災体制をとる。（防火管理規定の鉄道関係を充当する。）

（2）応急対策実施要領

ア 保全対策

イ 技術係員に巡回及び検査の励行を徹底させる。

ウ 輸送応急対策

エ 災害の状況に応じ、当社自動車線に切替輸送を依頼する。

オ 応急復旧作業

カ 事故復旧対策組織を適用するとともに、関係係員を動員して復旧に努める。

（3）通信連絡体制

ア 列車無線及び社内専用電話を利用し、災害情報、応急活動等を連絡指示する。

イ 緊急自動車（無線付）を災害地へ急派し、連絡にあたる。

4 湘南モノレール（株）

（1）災害時の活動体制

災害が発生した場合、被害を最小限に止め、旅客の安全を確保するため、災害対策本部を本社に設置し、復旧及び救援作業等の指示を行う。

（2）応急対策実施項目

ア 災害時の活動組織の編成

- イ 初動措置
- ウ 応急輸送対策
- エ 災害時の通信、情報連絡体制
- オ 旅客に対する避難誘導

(3) 通信連絡体制

- ア 列車無線及び社内専用電話を利用し、災害情報、応急活動等を連絡指示する。
- イ 緊急自動車（無線付）を災害地へ急派し、連絡にあたる。

5 横浜市営地下鉄

(1) 応急対策

地震が発生した場合は、旅客の安全の確保を第一に「地震発生時の運転規制等に関する要領」に基づき対応する。

(2) 応急体制

災害が発生又は予想される場合は、交通局電車部内に非常災害対策本部を設置し、被害状況等の情報を的確に把握して復旧作業の迅速化を図る。

(3) 通信連絡体制

鉄道電話、運転指令電話、列車無線、NTT 電話等を活用して情報収集、連絡指示を行う。

なお、有線電話による通信ができない場合、或いはつながりにくい場合は、超短波無線電話の利用も可とする。

6 相模鉄道（株）（相模鉄道（株）事故・災害等対策規則より抜粋）

(1) 目的

事故、災害及び不測の異常事態（以下「事故・災害等」という。）が発生し、又は発生するおそれがある場合の措置を定め、もって輸送の安全を確保し、相模鉄道の社会的使命を果たすことを目的とする。

(2) 定義

この規則における用語の定義は、次のとおりとする

① 事故

鉄道事故その他事故をいう。

② 災害

地震、暴風、豪雨、豪雪、洪水、高潮、落雷、津波その他自然災害及び火災の発生による被害をいう。

(3) 各種体制の発令及び解除

特別非常体制、非常体制、警戒体制及び注意体制（以下「各種体制」という。）の発令及び解除は社長が行うものとする。

なお、特別非常体制及び非常体制が発令された場合には、本社部門は通常業務を必要最低限の人員で稼働し、その他の社員は、事故・災害等対策本部からの指示に基づき具体的な措置を講じるものとする。

(4) 各種体制の発令基準

社長は、別表2「各種体制の種類及び発令基準」に基づき行うものとする。

(5) 事故・災害等対策本部の設置

特別非常体制及び非常体制が発令された場合は、本社内に事故・災害等対策本部を設置し、事故・災害等対策本部長は社長とする。

(6) 指令及び連絡体制

対策本部からの指令及び情報提供の方法については、伝達内容の徹底と錯誤の防止を図るため、対策本部指令（様式第2号）、対策本部指令（様式第3号）の書式を使用して行うこととする。

※ 事故・災害等対策規則は相鉄湘南台駅常備

第15章 災害廃棄物等処理対策

本章では、地震災害時に発生する、がれきなどの災害廃棄物等（災害廃棄物、ごみ及びし尿）の処理について定める、藤沢市災害廃棄物処理計画に基づき記載する。

第1節 災害廃棄物の処理に関する基本方針

災害廃棄物の処理の基本方針は、次のとおりとする。

1 計画的な処理

収集経路の不通等による収集効率の低下や処理施設の運転停止など、災害時の様々な状況を想定し、効率的かつ経済的な処理を推進するため、計画的に処理を行う。

2 衛生的な処理

災害廃棄物の腐敗・悪臭の防止、公衆衛生確保のため、迅速に処理を行う。

3 資源化を前提とした処理

資源化の促進及び最終処分場における埋立量の削減のため、災害廃棄物を分別して可能な限り資源化する。

4 安全な処理

被災地での収集作業や災害廃棄物を処理する現場等では、作業員の安全を確保するため、二次災害の発生や危険物の混入がないよう十分注意する。

5 環境に配慮した処理

災害廃棄物の処理に際しては、土壌や水質等の汚染による環境への影響や騒音や振動等による近隣住民への影響がないよう、環境モニタリングを実施する等、十分に配慮する。

第2節 災害廃棄物等処理体制の確立（情報収集・記録の開始、連絡体制の確保）

市は、災害発生後速やかに収集部門、ごみ処理施設、し尿処理施設及び委託業者における職員等の安否情報、参集状況及び施設の被害状況を確認する。

市内の被害情報を収集し、被災状況と災害廃棄物発生状況等における写真撮影等の記録を実施する。

市は協定を締結している民間事業者との連絡体制を確保する。

第3節 し尿の処理

市は、避難状況や上下水道の被災状況を確認し、震災時に被災者の生活に支障が生じることのないよう、し尿の汲み取りを速やかに行うとともに、避難場所の仮設トイレの設置をできる限り早期に完了し、し尿の汲み取り等処理を速やかに行う。

また、し尿の処理対策については、環境部と下水道部の連携を密にする。

1 仮設トイレの設置

市は、指定避難所等に仮設トイレをできる限り早期に設置する。

また、必要に応じて仮設トイレを備蓄している他の市町村及び民間事業者の協力を得るなどして、公園及びその他の空地に仮設トイレを設置する。

2 し尿の収集体制

地震等災害による破損のため、水洗トイレの使用ができなくなることが予想される。このため、想定される避難人口からし尿の発生量を推計し、現行の収集能力をもとに、し尿の収集・処理を効率的に行える体制を確立する。また、必要に応じて協定を締結している市町又は神奈川県に収集車両の応援を要請する。

3 し尿の貯留及び処理

収集した、し尿の貯留及び処理は北部環境事業所し尿処理施設で行い、地震による破損や断水等により、施設の運転が困難となった場合は、最終処分場内での貯留や、下水道施設等への受入れを要請する。また、必要に応じて他の市町、神奈川県に処理を要請する。

4 その他の処理方法

(1) 指定避難所における処理方法

被災者は組み立て式等の仮設トイレ、地下埋設型トイレ、穴掘りトイレ及びトイレ処理袋のほか、下水道の利用が可能であれば、井戸水等により水洗トイレを使用する。

なお、仮設トイレを長期間設置する見込みがある場合には、仮設浄化槽の設置を検討する。

(2) 指定避難所等を利用する必要がない被災者（在宅避難者等）の処理方法

ア 穴掘りトイレにより処理する。

イ トイレ処理袋を使用する。

ウ 浄化槽を便槽として使用する。

エ 下水道のマンホール部分を利用する。

(3) 事業所の処理方法

仮設トイレ等の備蓄に努めるとともに、上記（１）、（２）の方法を併用して処理する。

5 仮設トイレ等の衛生管理

市は、仮設トイレ等に対する消毒剤の散布を行い、衛生向上を図る。

6 仮設トイレの撤去

市は、下水道の復旧に伴い、水洗トイレが使用可能になった場合には、仮設トイレの撤去を

可能な限り速やかに進め、避難場所の衛生向上を図る。

第 4 節 生活ごみの処理

市は、災害により一時的に大量に発生した生活ごみについて、可能な限り速やかに収集、処理を開始し、一時的に大量に発生した生活ごみを早期に処理するよう努める。

◆◇コラム 2 生活ごみの発生傾向◇◆

阪神・淡路大震災では、生ごみを主とする「生活ごみ」の発生量は、水道、電気、ガス等の供給停止などにより、通常よりやや減少傾向を示したのに対し、家具等の「大型・不燃ごみ」は平常時の 4～5 倍に達し、減少したのは 6 ヶ月後のことです。

また、家庭系・事業系を問わず損壊家屋等のがれきりと混合して排出されたため、分別が困難となり、収集・処理における危険性・困難性が非常に増すこととなりました。

そのほか、都市ガスを使用している地域では、ガスの供給が停止した場合は脱着式コンロの使用量が増えることが予想されるため、収集作業時には発火事故に留意する必要があります。

さらに、断水が続いている場合には、生活ごみのうち食品容器や飲料容器が大量に発生する可能性があることに留意する必要があります。

1 ごみの収集体制

想定される生活ごみの発生量及び現行の収集能力をもとに、効率的なごみの収集体制を確立する。

環境事業センターのダンプカー、パッカー車、平ボディトラック等合わせて約 50 台、職員約 140 人が交代で収集を行う。

また、必要に応じて協定を締結している市町、県及び民間事業者に支援を要請する。

2 仮置場の確保

地震等災害により中間処理施設の復旧及びライフラインの復旧に時間を要することが予想される。このため、想定されるごみ発生量をもとに、ごみの仮置量を推計し、仮置場を確保する。

ごみの仮置場として指定の場所を活用するとともに、指定した仮置場が不足した場合等、状況によって民有地を借り上げるなど、確保を図る。

なお、仮置場は、衛生・火災予防対策を施す。

また、作業に必要な重機・車両・人員の確保のため、協定を締結している民間事業者や市町に支援を要請する。

3 住民への啓発、情報提供

、阪神・淡路大震災では、破損した家財の整理等から大型ごみが日時をかまわず排出されるな

ど、平常時の分別基準と排出方法が守られなかったり、道路上に事業系ごみの不法投棄がなされるなどの状況にあったことを踏まえ、震災当初の混乱に乗じた不法投棄や野焼き等の不適正な処理が行われることがないように、ごみの分別方法や排出方法などの情報提供を図るなど、住民に対して災害廃棄物の適正処理の確保への理解を求める。

第 5 節 がれきの処理

がれき（損壊建物の撤去等に伴って発生するコンクリートがら、廃木材等）は、地震発生後から長期にわたり膨大な量が排出されることが予想される。

市は、危険なもの、通行上の支障のあるもの等を優先的に収集・運搬する。また、選別、保管、焼却できる仮置場の十分な確保を図るとともに、最終処分までの処理ルートを確認する。

さらに、鉄骨や木材、コンクリート等リサイクルの可能なものについては破碎・分別の徹底を図るとともに、有害廃棄物の適正処理の徹底を図る。

1 がれきの処理方法

がれき処理の基本方針は、次のとおりとする。

ア がれきの解体、撤去、処理は、自らの責任に基づいて行うことを基本とする。津波被害でがれき所有者が不明な場合は、市で解体、撤去及び処理を行う。また、市は、これらの廃棄物の処理場の確保や解体・処理・処分に関する情報の提供を行う。

イ リサイクルと適正処理を図るため、解体、撤去の際に分別を徹底する。分別区分は、有害廃棄物、木くず、その他の可燃物、家電リサイクル法対象品目、金属くず、コンクリート、その他の不燃物及び選別後に残る混合廃棄物等とし、定められた仮置場に搬入する。

ウ 市は、処理を国庫補助事業として行う場合、危険性、緊急性等公益的観点から補助の対象及び優先順位を定める。

エ 作業に必要な重機・車両・人員の確保のため、協定を締結している民間事業者や市町に支援を要請する。

2 がれき発生量の推計

がれき等の発生量を建物の被害棟数等から推計し、仮置場の必要性及び必要面積を算定する。

3 仮置場・中間処理場の確保

がれきの仮置場として指定の場所を活用するとともに、指定した仮置場が不足した場合等、状況によって民有地を借り上げるなど、確保を図る。

震災直後の仮置場の運営・管理については協定締結事業者とともに、敷鉄板等の資機材・誘導員や受付等人員を確保し運営・管理を行う。

4 有害廃棄物の処理

アスベスト等の有害な廃棄物は、廃棄物の処理及び清掃に関する法律 及び災害時における石綿飛散防止に係る取り扱いマニュアル等の規定に従い、適正な処理を進める。

特にアスベストについては、解体、処理行為時において飛散防止（散水の徹底等）の徹底を図り、仮保管時より分別を行う。他の有害廃棄物についても分別保管を行うこととする。

また、有害物質の漏えい等によりがれきに有害物質が混入すると、廃棄物の処理に支障を来すことになるため、有害物質取扱事業所を所管する神奈川県等関係機関と連携し、厳正な保管及び震災時における対応を図るものとする。

5 貴重品等の取り扱い

被災地で所有者が不明な貴重品等を回収した場合は、貴重品は警察へ引き渡し、思い出の品は市で保管・管理に努める。保管・管理する思い出の品は閲覧の機会を作り、可能な限り持ち主に返却するよう努める。

第16章 広域応援体制

第1節 広域応援要請

1 他の地方行政機関等への応援要請

(1) 応援要請の判断

市長は、地震災害の規模、初期情報から判断して、人員、資機材、備蓄物資等が不足し、災害応急活動、応急復旧活動を実施するのが困難であると判断したときは、[藤沢市受援計画](#)等に基づき、速やかに関係機関に対して応援を要請するものとする。

表 4-6 応援要請の種別

要請先	要請の内容	根拠法令
指定地方行政機関の長	当該指定地方行政機関の職員の派遣要請	災害対策基本法第 29 条第 2 項
県知事	指定地方行政機関の職員の派遣のあっせん要請	災害対策基本法第 30 条第 1 項
	他の地方公共団体の職員の派遣のあっせん要請	災害対策基本法第 30 条第 2 項
	応援の要求及び応援措置の実施要請	災害対策基本法第 68 条第 1 項
	職員の派遣要求	地方自治法(昭和 22 年法律第 67 号)第 252 条の 17 第 1 項
他の市町村長	応援の要求	災害対策基本法第 67 条第 1 項
	職員の派遣要求	地方自治法第 252 条の 17 第 1 項

(2) 応援要請の方法

市長は、応援要請するときは、応援要請先に次の事項について、とりあえず電話又は口頭で要請し、後日文書により提出するものとする。

- ア 被害の状況
- イ 応援を希望する物資等の品名、数量
- ウ 応援を希望する職員の職種及び人員
- エ 応援場所とその経路
- オ 応援の期間
- カ その他必要事項

(3) 広域応援の受入れ

応援部隊の受入れにあたっては、次の事項及びその他必要な事項を明確にし、受入体制を整備する。

ア 要請及び応援活動の記録

- (ア) 要請先、要請時間、要請内容
- (イ) 回答内容、回答時間
- (ウ) 応援部隊の到着時間、人員、責任者の氏名、連絡先
- (エ) 活動時間、食料・飲料水・宿泊所の手配の状況
- (オ) 搬入物資の内容・量、返却義務の有無
- (カ) 撤収日時

イ 応援部隊の活動計画

要請した応援部隊に対して、どこで、何を、いつまで応援活動を要請するか等、応援部隊の活動計画を作成し、市内の地図や必要な図面、帳票類等を準備する。

ウ 応援部隊活動拠点の確保

活動が円滑に行えるよう、活動拠点の確保に努める。応援側による「自己完結」の考えのもと、宿泊場所等については応援側が確保することを基本とする。

エ 上空からの指定避難所の把握について

市は、上空から指定避難所を把握できるように努める。

(4) 経費の負担

応援を受け入れた場合に要する経費は、協定に基づくものは協定に定められているとおりとし、自主的な応援については応援側に負担を依頼する。

2 自衛隊派遣要請

(1) 災害派遣要請の手続

市長は、応急措置を実施するために必要があると認めるときは、知事に対して、自衛隊の派遣要請を要求する。

この場合、必要に応じて、その旨及び市域に係る災害の状況を防衛大臣、地域担任部隊等の長に通知する。また、この通知をしたときは速やかにその旨を知事に通知する。

市長は、知事の自衛隊への派遣要請の要求が連絡不能で要求できない場合には、直接防衛大臣、地域担任部隊等の長に被害の状況などを通知する。

なお、市長は、この通知をしたときは速やかにその旨を知事に通知する。

(2) 災害派遣要請の方法

要請は、様式に次の事項を記載し、FAX で行う。

ただし、緊急を要する場合は、口頭又は電話等をもって依頼し、事後速やかに文書を送付する。

- ア 災害の状況
- イ 派遣を要請する事由
- ウ 派遣を希望する期間
- エ 派遣を希望する区域及び活動内容
- オ その他参考となるべき事項

(3) 災害派遣部隊の受入体制

ア 連絡窓口の明確化

派遣部隊との円滑かつ迅速な連絡調整ができるよう、連絡窓口を本部事務局に置き、対応にあたる。

イ 防災対策図等の活用

調整にあたっては、座標の記された同一の地図を用いることが効率的であることから、県が作成した「防災対策図」を活用するなどにより、県及び自衛隊との連絡・調整を図るよう努める。

ウ 他の災害救助復旧機関との競合や重複の回避

自衛隊の作業が他の災害救助復旧機関と競合重複することのないよう効率的な作業分担に配慮する。

エ 資機材提供及び施設確保等

自衛隊に対し作業を要請するにあたっては、作業実施に必要な資機材の提供に努め、また諸作業に必要な施設（広域応援活動拠点、ヘリ臨時離着陸場等）の管理者に使用に係る了解を得るなど、施設の確保や受入体制の確立を図る。

オ 派遣部隊宿営施設の提供

派遣部隊の宿営施設として、次の場所を提供する。

表 4-7 派遣部隊の宿営施設

施設名	所在地
八部公園	鵜沼海岸 6-12-1
県立スポーツセンター	善行 7-1-2
引地川親水公園球技場	大庭 6510

(4) 災害派遣要請の範囲

自衛隊派遣要請の範囲は、人命の救助を第一義とした即時救援及び民生支援、応急復旧活動とし、おおむね次の活動が必要な場合とする。

ア 被害状況の把握

車両、航空機等状況に適した手段によって情報収集活動を行って被害の状況を把握する。

イ 避難の援助

避難指示等が発令され、避難、立退き等が行われる場合で必要があるときは、避難者の誘導・移送等を行い、避難を援助する。

ウ 遭難者等の捜索救助

行方不明者、負傷者等が発生した場合は、通常他の救助活動に優先して捜索救助を行う。

エ 水防

堤防、護岸等の決壊に対しては、土のう作成、運搬、積込み等の水防活動を行う。

オ 消火

林野火災等に対するヘリコプターによる空中消火の実施等、消防機関に協力して、対応可能な消火活動を行う。

カ 道路又は水路の啓開

道路若しくは水路が損壊し又は障害物がある場合は、それらの除去等応急復旧にあたる。

キ 応急医療、救護及び防疫

被災者に対し、応急医療及び救護等の防疫を行う。(薬剤等は、通常関係機関の提供するものを使用する。)

ク 人員及び物資の緊急輸送

緊急患者、医師及び災害対策関係者、その他救援活動に必要な人員並びに救援物資の緊急輸送を実施する。この場合において、航空機による輸送は特に緊急を要すると認められるものについて行う。

ケ 炊飯及び給水

被災者に対し、炊飯及び給水を実施する。

コ 物資の無償貸付け又は譲与

被災者に対し生活物資等を無償貸付けし、又は救じゅつ品を譲与する。

サ 危険物の保安及び除去

能力上可能なものについて火薬類、爆発物等危険物の保安措置及び除去を行う。

シ その他

その他臨機の必要に対し、自衛隊の能力で対処可能なものについては、所要の措置をとる。

(5) 経費の負担

自衛隊の救援活動に要した経費は、原則として、市が負担するものとし、その内容は、おおむね次のとおりとする。

- ア 派遣部隊が、救援活動を実施するために必要な資機材（自衛隊装備に関わるものを除く。）などの購入費及び借上料並びに修繕費
- イ 派遣部隊の宿営に必要な土地、建物などの使用料及び借上料
- ウ 派遣部隊の宿営及び救援活動に伴う光熱費、水道料、電話料並びに入浴料等
- エ 派遣部隊の救援活動実施の際に生じた（自衛隊装備に関わるものを除く。）損害の補償
- オ その他救援活動の実施に要する経費で負担区分に疑義ある場合は、市長と派遣部隊等の長との間で協議するものとする。

3 緊急消防援助隊派遣の要請

消防局は、別に定める消防計画のとおり、緊急消防援助隊の要請及び受入れを行う。

第2節 海外からの支援の受入れ

市は、国の非常（緊急）災害対策本部等が海外からの支援の受入れを決定した場合には、その受入れと円滑な活動の支援に努める。

第17章 災害救援ボランティアの受入れ・支援活動

大災害時には、被災者への衣食住等生活環境の整備、要配慮者への対応等、多様で膨大な支援が必要となる。このため、本市では、災害救援ボランティアを積極的に受入れ、行政と連携し多様なニーズに対応するものとする。

第1節 ボランティア活動支援拠点の設置

1 災害救援ボランティア支援センターの設置

市は、大災害時に被害の大きさなどを判断して、市役所本庁舎内に災害救援ボランティア支援センターを設置し、災害救援ボランティアセンターへの場の提供、災害救援に必要な資機材等の提供及び被害状況や被災者のニーズの把握、行政情報の提供等の支援を行う。

設置場所は、市本庁舎福祉部内を基本とする。

2 災害救援ボランティアセンターの設置

市は、藤沢市社会福祉協議会、FSV ネットとの三者で締結した「藤沢市災害救援ボランティアセンターに関する協定書」に基づき、災害救援ボランティアセンターを開設し、被災者（被災地）からの救護要請にボランティアの援助を適合させ効果的な災害救援活動を展開するため、次に示すもののほか必要な支援を行う。

ア 被災者支援として、物資の仕分け、物資の運搬、炊き出し、買い物、洗濯、掃除、引越しの手伝い、片付け、話し相手、遊び相手、付き添い、勉強などのサポートなどを行う。

イ 要配慮者への支援として、高齢者、身体障がい者、精神障がい者、知的障がい者、乳幼児・児童、外国人及び難病者等への支援などを行う。

ウ その他、生活を維持するための、入浴介助、配食サービス、移送サービス、理・美容サービス、安否確認及び市への情報提供等、その他、必要な支援活動を行う。

設置場所は、分庁舎 1 階・2 階及び分庁舎敷地内を基本とする。ただし、当該施設がり災により使用できない場合や、その他当該施設内に設置できない場合は、代替施設に設置を行う。

また、市内の被害状況によっては複数の代替施設に設置を行うことも検討する。

3 サテライトセンターの設置

サテライトセンターは、災害救援ボランティアセンターの地区の活動拠点として、被害の程度及び地域のニーズを考慮して地区ごとに設置を行う。

サテライトセンターの開設準備・運営については、災害救援ボランティアコーディネーター、又は、藤沢市社会福祉協議会・FSV ネット及び市が協議し、認めた団体が担うものとする。

設置場所は地区防災拠点本部敷地内を基本とする。

第 2 節 災害救援ボランティア活動の連携

市は、円滑な災害救援ボランティア活動を進めるために、災害救援ボランティア支援センター及び災害救援ボランティアセンターを中心に、地区防災拠点本部、**指定避難所**等の連携を強化する。また、かながわ県民活動サポートセンターとの連携も図る。

第 3 節 災害救援ボランティアの受入れ

市は、関係団体等と協力し、災害救援ボランティアに対する活動場所や、必要に応じ、資機材・宿泊場所等の提供、或いはそれらの情報提供により、活動の円滑な実施が図られるよう支援に努めるものとする。また、消防機関においても、元消防団員等の経験や能力を有した災害救援ボランティアとの連携に努めるものとする。

あわせて、広報を通じて各報道機関に対し、災害救援ボランティア活動の要請、必要なボランティアの種類・内容・受付方法等災害救援ボランティア受入れに関する情報の放送や紙面掲載の要請を行う。

県外からの支援の受入れについては、市は県と連携し、迅速に受入体制を整えるものとする。

海外から派遣される災害救援ボランティアについては、外務省経由で県災害対策本部へ受入れの打診又は直接市災害対策本部へ派遣受入れの打診がある。この場合、市長は、被害の状況、被災者支援の活動状況等を総合的に判断し、知事等へ回答する。受入れを行った部は、通訳や宿所等必要な対応を行う。

第 4 節 災害救援ボランティア支援団体の活動に対する支援

行政とボランティア団体の特性の違いを活かした効果的な支援活動を行うため、市は、災害救援ボランティア支援団体の自律性をふまえつつ、支援団体との協働・連携を進めるとともに、その活動に必要な場所・資機材・資金等の確保に対する便宜の提供に努めるものとする。

第18章 被災状況の調査、情報提供及び広聴活動等

市は、発災後速やかに広報担当を設置し、防災関係機関と連携して被災地住民をはじめとする市民に対し、正確な情報を適切かつ迅速に提供することにより、混乱の防止を図り、適切な判断による行動がとれるよう努める。

また、被災者の生活上の不安を解消するとともに生活再建へ向けて、被災家屋台帳及び被災者台帳からなる罹災台帳の整備と罹災証明書の交付、女性や外国人等にも配慮した総合的な相談活動、物価の安定対策、必要物資の適切な供給を実施する。

第1節 被災者等への情報提供

市は、市民等の安全を確保するため、正確な情報の速やかな公表と伝達、広報活動に努める。

ア 住民等に対して、地震災害の状況、[指定避難所](#)情報、交通機関やライフラインの復旧情報、その他生活に必要な情報の広報活動を行う。

イ 民間企業等からの有線や無線による地域情報の受入体制を整備し、これらの情報の活用に努める。

第2節 被災家屋台帳の整備

市は、被害の状況を迅速かつ的確に把握するとともに、各種の被災者支援措置（災害救助法や被災者生活再建支援法による各種施策、市税・保険料の減免等）を早期に実施するため、被害家屋調査を速やかに行い、被災家屋台帳を整備する。

1 調査計画の策定

市は、航空写真等により広域的な被害状況を把握し、調査対象地区や必要人員を勘案した調査計画を策定する。

調査を実施する市職員が明らかに不足すると判断できる場合は、他市町村へ応援を要請する。

2 被害家屋調査（第1次被害調査）の実施

市は、内閣府の「災害に係る住家の被害認定基準運用指針（[令和3年3月改定](#)）」に基づいて、被害家屋を対象に、第1次被害調査として、外観からの目視調査を行う。

被害家屋調査の結果から、「災害の被害認定基準について（平成13年6月28日府政防第518号）」及び「被災者生活再建支援法の一部を改正する法律の施行について（[平成16年4月1日府政防第361号内閣府政策統括官通知](#)）」、「[災害救助事務取扱要領（令和2年3月30日内閣府政策統括官通知）](#)」、「[被災者生活再建支援法の一部を改正する法律の施行について（令和2年12](#)

月 4 日府政防第 1746 号内閣府政策統括官通知)」に基づき、被害程度の認定を行う。

3 被災家屋台帳の作成

市は、被害家屋調査の結果に基づき被災家屋台帳を作成する。

被災家屋台帳に記載する項目は、次のとおりとする。

ア 家屋の損壊等に関する項目

(ア) 全壊・大規模半壊・中規模半壊・半壊・準半壊・準半壊に至らない(一部損壊)

(イ) 流失・床上浸水・床下浸水

(ウ) その他の家屋被害

イ 火災に関する項目

(ア) 全焼・半焼・部分焼

(イ) 全損・半損・部分損

(ウ) 水損

4 再調査の実施及び被災家屋台帳の修正

市は、被災者が、家屋の被害認定結果に不服がある場合及び物理的に調査が実施できなかった家屋について、災害発生後一定期間を設け、再調査（第 2 次被害調査）の申出を受け付けるものとする。

市は、申出のあった家屋に対し、迅速に再調査を行うものとする。

再調査の結果、認定に変更があった場合には、被災家屋台帳の修正を行う。

第 3 節 被災者台帳の整備

市は、市民の被災状況を迅速かつ的確に把握するとともに、中長期にわたる被災者支援を総合的かつ効率的に実施するため、地区防災拠点本部を主体に指定避難所等で収集した個々の被災者の被害状況や支援状況、配慮事項等を一元的に集約するため被災者台帳を作成する。

1 被災状況の調査

市は、各指定避難所等で収集した個々の被災者に関する情報を、地区防災拠点本部で集約する。

2 被災者台帳の作成

市は、地区防災拠点本部ごとに集約した被災者に関する情報に基づき被災者台帳を作成する。

被災者台帳に記載する項目は、次のとおりとする。

ア 氏名

- イ 生年月日
- ウ 性別
- エ 住所又は居所
- オ 住家等の被害状況
- カ 援護の実施の状況
- キ 要配慮者であるときは、その旨及び要配慮者に該当する事由
- ク 電話番号その他の連絡先
- ケ 世帯の構成
- コ 罹災証明書の交付の状況
- サ 市長が台帳情報を市外の者に提供することに被災者本人が同意している場合には、その提供先
- シ サの提供先に台帳情報を提供した場合には、その旨及びその日時
- ス その他、被災者の援護の実施に関し市長が必要と認める事項

3 被災者台帳情報の利用及び提供

市長は、次のいずれかに該当すると認めるときは、被災者台帳に記載し、又は記録された情報（以下「台帳情報」という。）を、その保有に当たって特定された利用の目的以外の目的のために自ら利用し、又は提供することができる。

- ア 本人（台帳情報によって識別される特定の個人をいう。以下この号において同じ。）の同意があるとき、又は本人に提供するとき。
- イ 市が被災者に対する援護の実施に必要な限度で台帳情報を内部で利用するとき。
- ウ 他の地方公共団体に台帳情報を提供する場合において、台帳情報の提供を受ける者が、被災者に対する援護の実施に必要な限度で提供に係る台帳情報を利用するとき。

4 被災者台帳情報の提供に関し必要な事項

市長は、被災者台帳情報の提供を受けようとする者（以下「申請者」という。）から、次の各号に掲げる事項を記載した申請書の提出を受けた場合、当該申請が不当な目的によるものと認めるとき又は申請者が台帳情報の提供を受けることにより知り得た情報が不当な目的に使用されるおそれがあると認めるときを除き、申請者に対し、当該申請に係る台帳情報を提供することができる。

- ア 申請者の氏名及び住所（法人その他の団体にあつてはその名称、代表者の氏名及び主たる事務所の所在地）
- イ 申請に係る被災者を特定するために必要な情報
- ウ 提供を受けようとする台帳情報の範囲
- エ 提供を受けようとする台帳情報に申請者以外の者に係るものが含まれる場合には、その使用目的

オ その他、台帳情報の提供に関し市長が必要と認める事項

第4節 罹災台帳の整備

被災家屋台帳及び被災者台帳を罹災台帳と位置づける。

罹災台帳は、「罹災証明書」を交付するための基本の台帳とする。

罹災証明書は、被災者に対する各種税の減免や義援金配布等の被災者支援対策の適用にあたって、被災した事実を証明するものであり、市民が必要とする場合に交付する。

第5節 罹災証明書の交付

1 罹災証明書の交付

市長は、災害が発生した場合において、当該災害の被災者から申請があったときは、遅滞なく、罹災台帳に基づき、又は住家等の被害状況を調査し、当該災害による被害の程度を証明する「罹災証明書」を交付する。罹災台帳に記載の無い事項について、申請があった場合は、その事実関係を確認することが困難であることから、原則として行わないものとする。ただし、関係者の資料をもって証明することができ、かつ、市長が必要と認めたときは、罹災台帳に記載の無い事項についても証明するものとする。大規模災害発生時には、地方公共団体情報システム機構(J-LIS)が公開・提供している「被災者支援システム」を活用し、円滑な罹災証明書の交付に努める。

火災によるり災証明書は、申請者の家屋等が所在する地域を管轄する消防署長が交付する。

2 再調査に基づく交付

罹災証明書に記載される住家被害等の調査結果は、その後の被災者支援の内容に大きな影響を与えうるものであることを鑑み、被災者から市に住家被害等の再調査を依頼することが可能であることを十分周知する。

罹災証明書に関して、再調査を申し出た被災者に対しては、再調査結果をもとに修正した罹災台帳に基づき、罹災証明書を発行する。

3 罹災証明書の交付に関する広報

罹災証明書の交付については、広報紙、ホームページ、SNS 等の情報伝達手段及び報道機関等を通じ、被災者への周知徹底を図る。

また、罹災証明書の交付手続のための相談窓口を臨時市民相談室に設置し、罹災証明書の交付・再調査の受け付け等に関する相談を実施する。

第6節 広聴活動

被災者の要望を把握し不安を解消するため、災害状況が鎮静化しはじめた段階で、速やかに広聴体制の確立を図り、関係部課が協力して災害時広聴活動を開始する。

1 臨時市民相談室の開設

市民自治部、地区防災拠点本部は、市民からの相談、要望、照会等に対応するため、広聴体制が準備でき次第「臨時市民相談室」を設置する。

さらに、報道機関に提供した資料は、時系列的にファイルし、報道機関を含め、誰でも常時閲覧できるものとする。

臨時市民相談室の設置場所は、市役所内及び被災地の地区防災拠点本部等に設置し、関係部課や関係機関と連絡を図り、市民からの相談事項を速やかに解決するよう努めることとする。

2 要望・苦情の処理

臨時市民相談室において聴取した要望や苦情等は、関係部課又は関係機関へ照会し、必要に応じて、調査等を実施し適切な処理を行うこととする。

また、寄せられた要望や苦情等及びその回答、処理状況について、時系列に記録をとることとする。

3 専門家への協力要請

必要に応じて、関係機関、弁護士等専門家及び[災害時福祉ボランティア（語学）](#)への協力を要請し、外国人への対応についても配慮しながら、広域的かつ総合的に行う。

第7節 物価の安定、物資の安定供給

市は県と協力し、食料をはじめとする生活物資等の物価が高騰しないよう、また、事業者による買占め・売り惜しみが生じないよう監視するとともに、必要に応じて指導等を行う。

また、市民が落ち着いた消費行動がとれるよう、生活物資の供給状況等について、必要な情報提供に努める。

さらに、商業施設等と協力し、物資が安定的に供給されるように努めるとともに、発災後速やかに営業を再開できるよう、物資搬入車両の通行の確保等、必要な体制の整備に努める。

第19章 災害救助法

災害救助法適用の災害が発生した場合、知事は災害救助法の規定に基づき、被災者の保護と社会秩序の保全を目的として救助を実施する。

第1節 災害救助法の適用

市長は、市域に大規模な災害が発生し、本市における災害が災害救助法の適用基準のいずれかに該当したとき又は該当する見込みのあるときは、直ちにその旨を県知事に報告するとともに、この法律による救助を要請する。

市長は、災害の事態が急迫して、県知事による救助の実施を待つことができないときは、災害救助法の規定による県知事が行う救助の補助として着手し、その状況を事後速やかに県知事に情報提供する。

県知事は、救助を迅速に行うために必要があると認めるときは、第 2 節に掲げる救助の実施に関する事務の一部を市長が行うこととすることができる。

第2節 救助の内容

災害救助法第 4 条による救助の種類は、次のとおりである。

- ア 避難所及び応急仮設住宅の供与
- イ 炊き出しその他による食品の給与及び飲料水の供給
- ウ 被服、寝具その他生活物資の給与又は貸与
- エ 医療及び助産
- オ 被災者の救出
- カ 被災した住宅の応急修理
- キ 生業に必要な資金、器具又は資料の給与又は貸与
- ク 学用品の給与
- ケ 埋葬
- コ 死体の捜索及び処理
- サ 災害によって住居又はその周辺に運ばれた土石、竹木等で、日常生活に著しい支障を及ぼしているものの除去

第3節 求償事務

市は、災害救助法に基づく災害時における、他自治体への支援、他自治体からの受け入れに伴う、経費のとりまとめを行い県へ報告する。

第20章 二次災害の防止活動

地震による地盤の緩みや施設の損壊等による水害・土砂災害、危険性物質（危険物、高圧ガス、毒物劇物で、火災、爆発又は人体への影響を及ぼす物質）の流出や噴出、津波等による二次災害を防止するため、次の施策を講じるものとする。

第1節 水害・土砂災害対策

市は、余震、或いは降雨等による二次的な水害に対する点検を行い、応急対策を実施する。

また、適切な警戒避難体制の整備などの応急対策を行うとともに、災害の発生のおそれのある場合は速やかに適切な避難対策を実施する。

土砂災害の危険箇所がある場合は、次の体制を確立し警戒にあたる。

1 危険箇所等の警戒

土砂災害の危険が高まった場合には、警戒監視体制を強化する。

- ア パトロール隊の編成
- イ 余震・雨量情報など、二次災害誘発情報の収集体制
- ウ 緊急情報伝達体制
- エ 避難誘導班の編制

2 住民に対する広報

土砂災害の危険が高まった場合には、住民等に対し、次の項目について広報する。

- ア 危険区域等、具体的状況
- イ 避難を要するときの緊急情報伝達方法
- ウ 避難時の注意事項
- エ 避難場所
- オ その他、二次災害防止のための具体的方法等

第2節 爆発等及び有害物質による二次災害対策

1 施設の点検と応急措置

危険性物質を管理する者は、地震発生後速やかに当該物質を収納する施設の安全点検を実施するとともに、危険性物質の流失等による二次災害の発生を防止するための応急措置にあたる。

2 消防機関への通報

二次災害の発生又はそのおそれがある施設の管理者は、次の事項について消防機関に通報する。

- ア 施設の概要と損壊状況
- イ 応急措置の内容と見通し
- ウ 二次災害の予想影響範囲

3 危険区域の警戒・避難体制

消防局及び関係機関は、二次災害に対する情報を覚知したときは協力し、直ちに現場調査を行い、状況に応じて警察等の協力を得ながら次の体制を確立する。

- ア 警戒区域の設定
- イ 警戒区域内住民の**避難の命令、指示**
- ウ 避難誘導（避難場所・避難道路の選定・広報体制等）
- エ 火災防ぎよ、延焼防止、警戒配備、危険性物質の希釈、拡散防止

4 住民に対する広報

市の広報紙、防災行政無線等により次のことについて住民に周知する。

- ア 二次災害の影響範囲等、具体的危険状況
- イ 避難を要するときの緊急情報伝達方法
- ウ 避難時の注意事項
- エ 避難場所
- オ その他、二次災害防止のための具体的方法等

5 避難誘導

緊急を要するときは、直ちに各論 I 第 4 部第 6 章避難対策に基づく**避難の指示**等に必要な措置をとる。

第3節 津波による二次災害対策

市は、津波による浸水を防止するため、漁港施設等の点検を行うとともに、必要に応じて応急工事を行う。

また、適切な警戒避難体制の整備などの応急対策を行うとともに、災害の発生のおそれのある場合は各論 I 第 4 部第 21 章津波対策に従って速やかな避難対策を実施する。

第21章 津波対策

本章では、地震が発生し津波の襲来が予想されるとき及び大津波警報・津波警報・津波注意報が発表されたときの応急対策について必要な事項を定める。

第1節 津波警報等の受理伝達

1 津波警報等の種類

気象庁から発表される津波警報・注意報の種類は、表 4-8 のとおりである（大津波警報は、特別警報に位置付けられている。）。津波警報・注意報が発表された場合には、表 4-9 に示す津波情報が発表される。また、地震発生後、津波による災害が起こるおそれがない場合には、表 4-10 に示す津波予報が発表される。

なお、本市は、気象庁が定める津波予報区の「相模湾・三浦半島」に該当する。

表 4-8 津波警報・注意報の種類

種類	発表基準	発表される津波の高さ		想定される被害	とるべき行動
		数値での発表 (津波の高さ予想の 区分)	巨大地震 の場合の 発表		
大津波警報	予想される津波の高さが高いところで3mを超える場合。	10m超 (10m<予想高さ)	巨大	木造家屋が全壊・流失し、人は津波による流れに巻き込まれる。	直ちに避難対象地域の外へ避難。 津波一時避難場所・津波避難ビルなど安全な場所へ避難。
		10m (5m<予想高さ ≤10m)			
		5m (3m<予想高さ≤5m)			
津波警報	予想される津波の高さが高いところで1mを超え、3m以下の場合。	3m (1m<予想高さ≤3m)	高い	標高の低いところでは津波が襲い、浸水被害が発生する。人は津波による流れに巻き込まれる。	直ちに避難対象地域の外へ避難。 津波一時避難場所・津波避難ビルなど安全な場所へ避難。
津波注意報	予想される津波の高さが高いところで0.2m以上、1m以下の場合であって、津波による災害のおそれがある場合。	1m (0.2m≤予想高さ ≤1m)	(表記しない)	海の中では人は速い流れに巻き込まれ、また、小型船舶が転覆する。	直ちに海から上がって、海岸から離れる。

表 4-9 津波情報の種類

種類	内容
津波到達予想時刻・予想される津波の高さに関する情報 ^(*1)	各津波予報区の津波の到達予想時刻や予想される津波の高さ（発表内容は津波警報・注意報の種類を表に記載）
各地の満潮時刻・津波到達予想時刻に関する情報	主な地点の満潮時刻・津波の到達予想時刻
津波観測に関する情報 ^(*2)	沿岸で観測した津波の時刻や高さ
沖合の津波観測に関する情報 ^(*3)	沖合で観測した津波の時刻や高さ、及び沖合の観測値から推定される沿岸での津波の到達時刻や高さ

(*1) 津波到達予想時刻・予想される津波高さに関する情報について

この情報で発表される到達予想時刻は、各津波予報区で最も早く津波が到達する時刻である。場所によっては、この時刻よりも 1 時間以上遅れて津波が襲ってくることもある。

(*2) 津波観測に関する情報の発表内容について

沿岸で観測された津波の第 1 波の到達時刻と押し引き、その時点までに観測された最大波の観測時刻と高さを発表する。

津波は繰り返し襲い、あとから来る波の方が高くなることもあるため、観測された津波が小さいからといって避難を止めてしまうと危険である。そのため、最大波の観測値については、大津波警報又は津波警報が発表中の津波予報区において、観測された津波の高さが低い間は、数値ではなく「観測中」の言葉で発表して、津波が到達中であることを伝える。

(*3) 沖合の津波観測に関する情報の発表内容について

沖合で観測された津波の第 1 波の観測時刻と押し引き、その時点までに観測された最大波の観測時刻と高さを観測点ごとに発表する。また、これら沖合の観測値から推定される沿岸での推定値（第 1 波の推定到達時刻、最大波の推定到達時刻と推定高さ）を津波予報区単位で発表する。

最大波の観測値及び推定値については、沿岸での観測と同じように避難行動への影響を考慮し、一定の基準を満たすまでは数値を発表しない。大津波警報又は津波警報が発表中の津波予報区において、沿岸で推定される津波の高さが低い間は、数値ではなく「観測中」（沖合での観測値）又は「推定中」（沿岸での推定値）の言葉で発表して、津波が到達中であることを伝える。

表 4-10 津波予報

発表される場合	内容
津波が予想されないとき	津波の心配なしの旨を地震情報に含めて発表される。
0.2m未満の海面変動が予想されたとき	高いところでも 0.2m未満の海面変動のため被害の心配はないが、海に入っ ての作業や釣り、海水浴などに際しては十分な留意が必要。
津波注意報解除後も海面変動が継続するとき	津波に伴う海面変動が観測されており、今後も継続する可能性が高いため、海 に入っ ての作業や釣り、海水浴などに際しては十分な留意が必要。

2 津波警報等の受理伝達系統

津波警報等の受理伝達系統は、次のとおりとする。



図 4-3 地震及び津波に関する情報の受理伝達系統図

第2節 津波災害の初動体制

1 津波現地指揮所の設置

消防局長は、相模湾・三浦半島に津波警報等が発表された場合、次の区分で津波現地指揮所を設置し、警戒体制等必要な措置を講ずる。震度 4 以上の地震で、津波に関する情報が発表されてない場合は、状況により対応を行う。

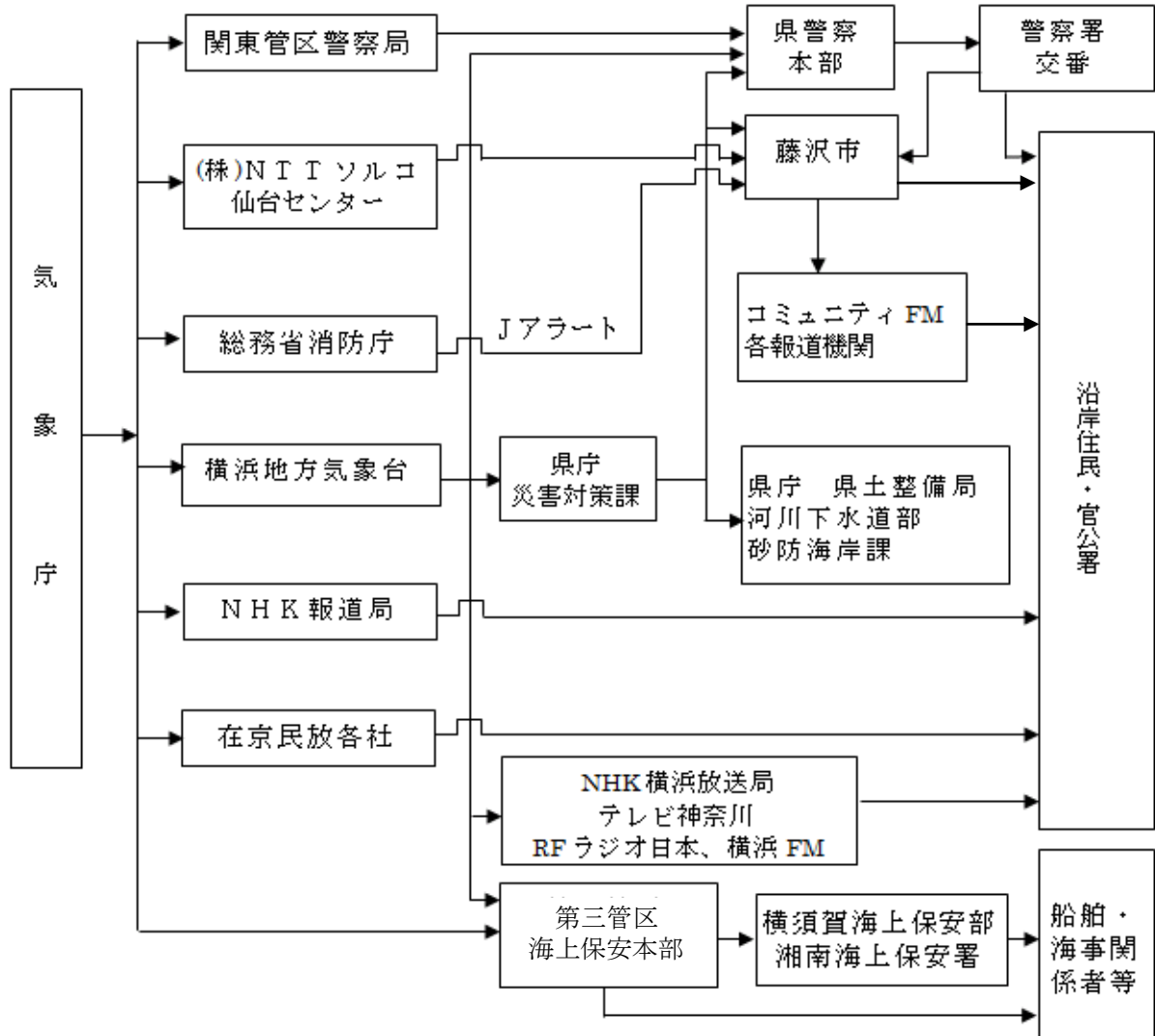
- ア 津波注意報
南消防署鶴沼出張所に設置
- イ 津波警報
南消防署又は南消防署鶴沼出張所に設置
- ウ 大津波警報
南消防署に設置

この津波現地指揮所は、次に定める津波対策現地指揮本部が設置されたときは、その指揮下に入るものとする。

2 津波対策現地指揮本部の設置

市長は、津波警報が発表されたとき又は津波災害が予測され、必要と認められるときは、本庁に「災害対策本部」を設置するとともに、南消防署又は南消防署鶴沼出張所に「津波対策現地指揮本部」を設置し、警戒体制及び**避難の指示**等必要な措置を講ずる。

3 津波監視所での津波監視・警戒

消防局長又は消防署長は、津波警報・大津波警報が発表されたときは、**必要に応じ**津波監視所で**津波監視・警戒**にあたる。

4 広報

(1) 避難指示

- ア 大津波警報又は津波警報を受信したときは、片瀬地区、鶴沼地区及び辻堂地区の津波避難対象地域の市民等に対して、直ちに**避難指示**を行う。
- イ 津波注意報を受信したときは、海の中や海岸付近にいる者に対して、直ちに**避難指示**を行う。
- ウ 震度 4 以上の地震を感じた場合、又は弱い地震であっても長時間ゆっくりとした揺れを感じた場合は、必要に応じて**避難指示**を行う。

(2) 広報内容

津波の予想高、津波到達予想時刻等の津波情報を付加し、あらゆる広報手段を用いて広報を行う。

5 関係機関の協力

(1) 藤沢警察署

藤沢警察署は、津波警報が発表されたとき又は津波災害の発生のおそれがある場合におい

て、市長が避難の指示を行うことができないとき又は市長から要請があったとき若しくは危険が切迫していると警察官自らが認めるときは、沿岸住民、海浜利用者等に対して避難の指示を行うほか、市が行う応急活動に協力して、津波広報、監視、**警戒及び避難誘導**にあたる。

(2) 湘南海上保安署

津波警報が発表されたとき又は津波災害発生のおそれがあるときは、巡視艇及び航空機等により沿岸地域の住民、磯釣り客及びサーファー等の海浜利用者等並びに船舶に対し避難の指示を行うほか、市が行う応急活動に協力して、情報の周知、監視、警戒、避難誘導にあたる。

第3節 津波災害の避難対策

1 津波発生時の避難のあり方

津波災害に対する応急対策の基本は、津波警報等を一刻も早く捉え、一刻も早く避難対象地域の外へ避難することである。避難対象地域の外への避難が困難な場合は、避難対象地域内の津波一時避難場所・津波避難ビルに避難する。

特に、近海で発生した地震に伴う津波の場合は、津波警報発表以前に津波が来襲することも想定される。

このことから、津波発生により、避難が必要な状況が発生した場合の避難のあり方を次に示す。

① **避難指示**又は自主避難

近海で発生した地震に伴う津波は、市長の**避難指示**発令前に来襲する可能性もあるので、海辺では「地震＝津波→避難」を基本に、自主避難を行う。

② 津波一時避難場所・津波避難ビルへの避難

津波災害から一時的に市民の生命を守るため市が指定する津波一時避難場所・津波避難ビルに避難する。

③ 大津波警報・津波警報・津波注意報の解除

津波は第1波よりも第2波・第3波の方が高い場合があるため、大津波警報・津波警報（海岸付近にあっては津波注意報）が解除されるまで避難行動を継続する。

市は、原則として津波警報・注意報の解除の発表に基づき、**避難指示**の解除を行う。ただし、浸水被害があった区域については、状況に応じて判断する。

④ 地震に関する避難指示（又は自主避難）

（地震災害と津波災害とが短時間のうちに発生した場合）

本震によって破壊されなかった建物は、その後の地震動で破壊する確率は少ない。

したがって、津波避難ビルに避難した場合は、火災による危険がない限り津波警報が解除されるまでは移動しないことを原則とする。

津波警報が解除された後は、地震災害の避難対策（第 4 部第 6 章第 4 節）と同様とする。

⑤ 避難者の帰宅

津波警報が解除された後、地震災害が発生せず、かつ、津波による自宅の被害を免れた市民は、それぞれの自宅に帰宅する。

⑥ 指定避難所への避難

津波警報・注意報が解除された後、地震、津波等で住宅をなくした市民は、市が指定する指定避難所で生活を送る。

⑦ 仮設住宅への移行

指定避難所開設の後、応急仮設住宅が建設されたときは、被災者は応急仮設住宅での生活に移行する。



図 4-4 津波発生時の避難のあり方

第5部 災害復旧・復興対策計画

阪神・淡路大震災は、戦後最大の大都市直下型の地震であり、大都市地域における震災対策を一層推進する必要があることを再認識した災害でもあった。大規模な都市型地震災害は、市民の生活、財産、生活基盤等に直接の被害をもたらすだけでなく、その被災規模が大きいため、その爪痕は社会・経済活動に長期間影響を及ぼし続ける。大震災後の市民生活の再建、都市の復興、さらには経済活動の復興を早期に実現するには、市民、地域コミュニティや NPO、県や市町村などの行政機関が協働して、復旧段階から早期に復興対策に取り組むことが重要である。

また、東日本大震災は、国内観測史上最大規模の地震やそれに伴う大津波により甚大な被害が発生し、被災地が広範囲に及んでいるほか、戦後最大の人的被害が生じ、まさに未曾有の大災害となった。東日本大震災からの復興にあたっては、被災者、被災地の住民のみならず、市民全体が相互扶助と連携のもとでそれぞれの役割を担っていくことが不可欠であるとともに、復旧の段階から、単なる復旧ではなく、未来に向けた創造的復興を目指していくことが重要である。

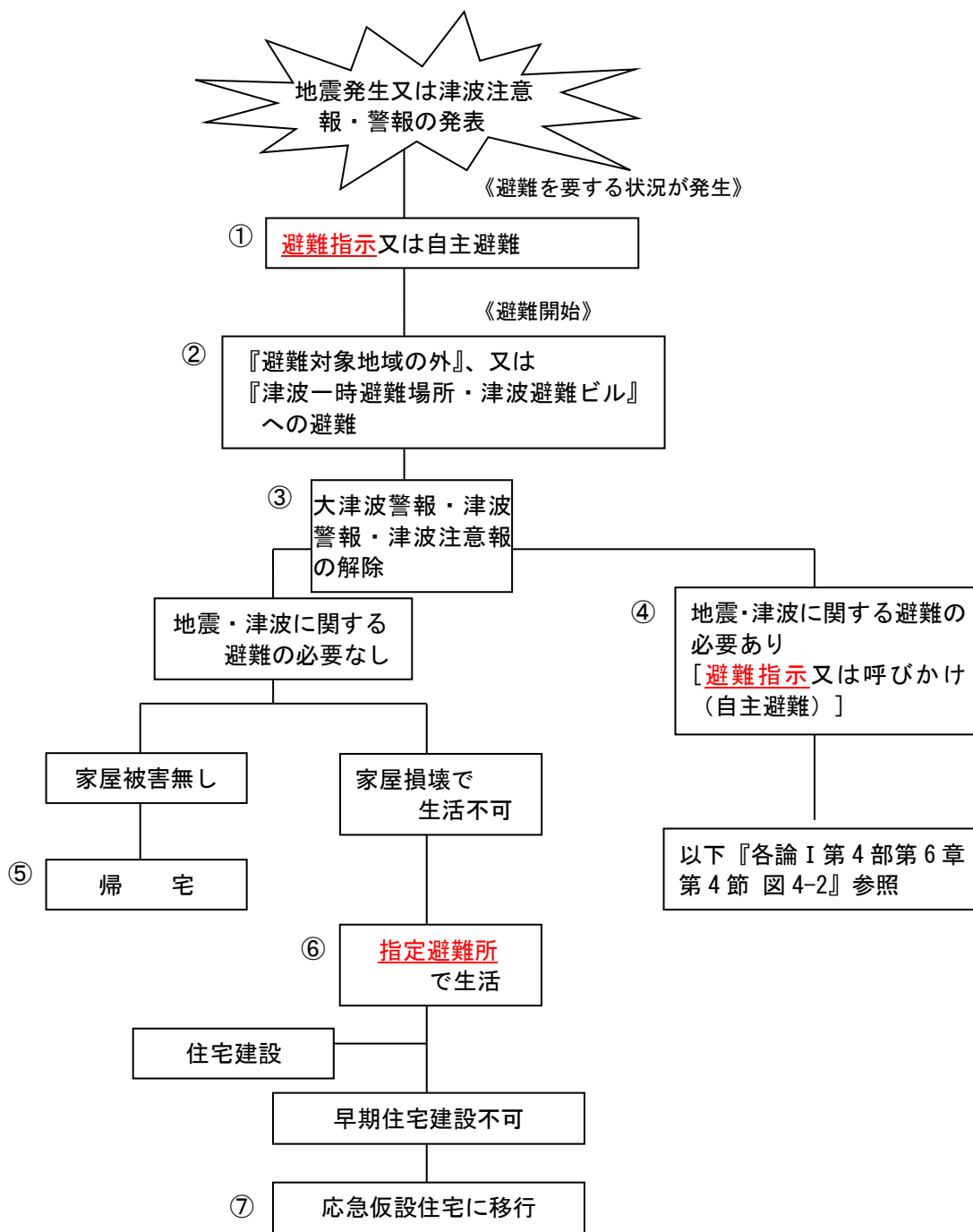
国では、大規模な災害を受けた地域の円滑かつ迅速な復興を図るため、その基本理念、政府による復興対策本部の設置及び復興基本方針の策定並びに復興のための特別の措置について定めた「大規模災害からの復興に関する法律（平成 25 年法律第 55 号）」を制定している。

これらの動向を踏まえるとともに、復興の目的は自然災害によって失われた都市基盤を再整備し直すだけでなく、被災にあった人々の生活基盤や地域としての社会経済機能を再生することにあるという視点にたって、本市では、あらかじめ復興に関する基本理念及び復興対策の指針を示すことを目的として「藤沢市災害復興条例」を平成 26 年 12 月に制定した。

ここでは、あらかじめ復旧・復興の考え方や対策の内容を整理し、震災後の迅速な対策が推進できるよう地域防災計画に位置づける。

章	節	実施担当
第 1 章 復旧・復興体制の整備	第 1 節 復旧と復興の考え方	各指揮本部
	第 2 節 人的資源の確保	各指揮本部
	第 3 節 震災復興に係る体制整備	各指揮本部
	第 4 節 財源の確保	各指揮本部
第 2 章 災害復旧基本計画	第 1 節 復旧の基本方針	本部事務局・企画政策部指揮本部・各指揮本部
	第 2 節 都市基盤施設等の復旧対策	都市整備部指揮本部・道路河川部指揮本部・下水道部指揮本部・環境部指揮本部・各指揮本部
	第 3 節 生活安定対策	本部事務局・財務部指揮本部・市民自治部指揮本部・福祉部指揮本部・健康医療部(保健所)指揮本部・経済部指揮本部・計画建築部指揮本部・地区防災拠点本部
	第 4 節 地域経済支援	経済部指揮本部

章	節	実施担当
第 3 章 震災復興基本計画	第 1 節 復興計画の検討	本部事務局・企画政策部指揮本部・各指揮本部
	第 2 節 復興計画の策定	本部事務局・企画政策部指揮本部・各指揮本部
	第 3 節 復興に関する補足調査	本部事務局・企画政策部指揮本部・各指揮本部
	第 4 節 市街地復興	計画建築部指揮本部・都市整備部指揮本部
	第 5 節 都市基盤施設等の復興対策	都市整備部指揮本部・道路河川部指揮本部・下水道部指揮本部・環境部指揮本部
	第 6 節 コミュニティの復興対策	本部事務局・企画政策部指揮本部・地区防災拠点本部

第1章 復旧・復興体制の整備

復旧の延長線上に復興があることを、念頭においた震災復興本部を設置し、市街地、市民生活、地域経済等の復興計画策定するとともに、市民の合意、手法の確立及び財源の確保等を進めて、復興事業を推進する。

第1節 復旧と復興の考え方

復旧と復興は、①災害応急対策として行われる機能の回復を目的とした応急復旧と、②施設自体を被災前の状況に戻す本格復旧、あるいは、③防災性を高めて計画的に整備するといった本格的な復興の3つの段階に分けられる。

本市は、災害復旧プロセス（①、②）までを災害対策本部、震災復興プロセス（③）については、震災復興本部を設置し、災害対策本部と震災復興本部が連携を図り、復旧過程の段階から迅速な復興を推進する。



図 5-1 復旧・復興フロー

第 2 節 人的資源の確保

本格的な復旧作業の実施及び震災復興事業に向けて、通常業務に加えて膨大な事務執行が長期間にわたり必要になるが、被災職員による減員等により、特定の分野や職種において人員不足が予測される。

このため、特に人員を必要とする部門については、関係部門と協議・調整し、弾力的かつ集中的に人員配置を行うとともに、臨時職員等の雇用を行う。

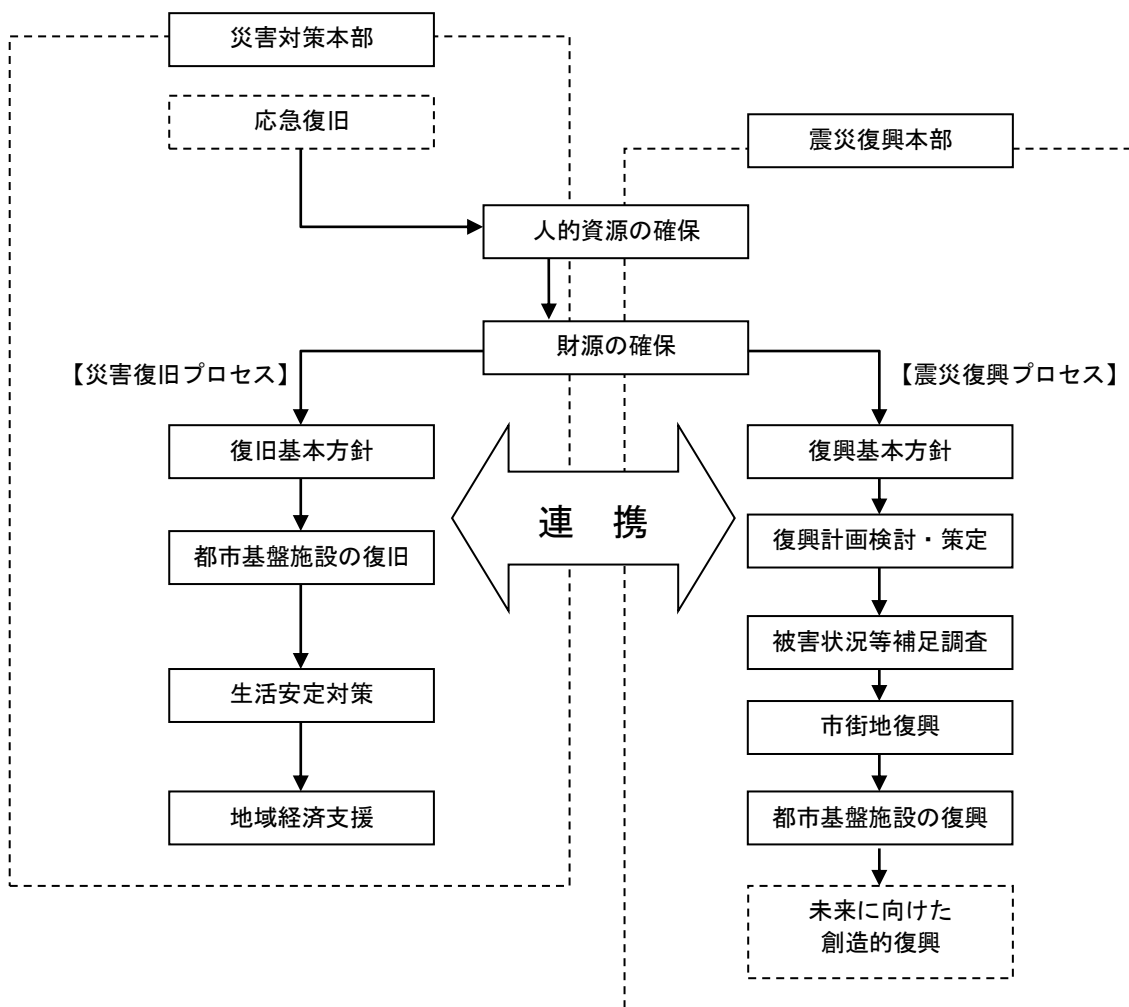
1 派遣職員の受入れ

不足する職員を補うため、地方自治法、災害対策基本法、協定等に基づき、職員の派遣、又はあっせんの要請を行い、職員を受け入れる。

2 専門家の支援の受入れ

災害後は、土地の測量、登記、建築、不動産評価などの土地に関する法律的な問題など、様々な問題が発生し、専門的なサービスの提供が求められることが予想される。そこで、県による「大規模災害時における相談業務の応援に関する協定」に基づき、神奈川県大規模災害対策士業連絡協議会に対して市が開催する相談会への相談業務に従事する者の派遣を要請し、弁護士、司法書士、建築士、不動産鑑定士、税理士などの専門家の支援を受け入れる。

第 3 節 震災復興に係る体制整備

1 震災復興本部の設置

市は、復興に関わる総合的措置を講じ、速やかな復興を図るために、復興に関する事務等を行う組織（震災復興本部）を庁内に設置する。震災後、迅速かつ的確に震災復興対策を実施するため、震災復興体制を整備する。

また、当該本部内における復興計画の策定を進める担当部門において、復興計画作成方針の検討、復興計画に係る庁内案の作成、既存計画（施策）との整合性の確保、庁内各部門の調整を行う。

2 震災復興専門委員会の設置

復興計画の策定にあたり、高齢者・障がい者・女性・若者など多様な市民の意見を反映するため、震災復興専門委員会（仮称）を設置する。

第 4 節 財源の確保

1 財政方針の策定

被害状況の把握と対応策の検討と同時に、応急・復旧事業、並びに復興事業に係る財政需要見込みを算定する。

また、財政需要見込みに基づき、対策の優先度や重要度に応じて適切な対応が図れるよう、機動的かつ柔軟な予算執行や編成を行うこととする。

2 財源確保対策

復旧・復興対策に係る財政需要に対応するため、災害復興基金、財政調整基金等の活用や他の事業の抑制などにより財源の確保を図るほか、激甚災害の指定、災害復旧に係る補助や起債措置、交付税措置など、十分な支援を県・国へ要望していく。

(1) 災害復興基金

市は、大規模かつ重大な災害が発生した場合における市民生活の復興及び災害からの復旧を迅速かつ円滑に進めるため、平成 27 年 4 月に設置した災害復興基金を活用し、必要な財源の確保に努める。

(2) 国の財政援助

法律等により、国がその費用の全部又は一部を負担若しくは助成する災害復旧事業は、次のとおりである。（災害復旧事業費の決定は、都道府県の報告、その他、地方公共団体が提出する資料、並びに実地調査の結果等に基づいて行われる。）

表 1-1 国の助成する災害復旧事業

法令等	助成を受ける事業
公共土木施設災害復旧事業費国庫負担法	公共土木施設災害復旧事業
	公共土木施設災害関連事業
公立学校施設災害復旧費国庫負担法	公立学校施設災害復旧事業
公営住宅法	公営住宅災害復旧事業
農林水産業施設災害復旧事業費国庫補助の暫定措置に関する法律	農林水産施設災害復旧事業
建設省都市局長通達都市災害復旧事業国庫補助に関する基本方針	都市災害復旧事業
土地区画整理法	土地区画整理事業(急施を要す)
都市公園法	災害応急対策に必要な施設
生活保護法	生活保護施設災害復旧事業
児童福祉法	児童福祉施設災害復旧事業
老人福祉法	老人福祉施設災害復旧事業
身体障がい者福祉法	身体障がい者更生援護施設災害復旧事業
知的障がい者福祉法	知的障がい者更正施設災害復旧事業
売春防止法	女性保護施設災害復旧事業
感染症の予防及び感染症患者に対する医療に関する法律	感染症予防施設災害復旧事業
	感染症予防事業
予防接種法	臨時の予防接種
廃棄物の処理及び清掃に関する法律	災害清掃費
中小企業信用保険法	中小企業信用保険法による災害関係保証
水防法	水防施設の設置費
産業労働者住宅資金融通法	産業労働者住宅建設資金の融通
下水道法	公共下水道・流域下水道災害復旧事業

(注) 単独災害復旧事業として採択される事業

- 1 補助災害復旧事業の採択基準に満たない事業
- 2 庁舎、試験場等の公用施設
- 3 災害応急復旧工事
- 4 災害関連工事
- 5 国庫補助制度があっても補助災害復旧事業の対象としない施設の災害事業

(3) 激甚災害の指定

ア 激甚災害の指定手続

大規模な災害が発生したときは、地方公共団体の長の報告を受けて、内閣総理大臣が激甚災害の指定に関し、中央防災会議に諮問する。

中央防災会議は、激甚災害であるか否かの判定及び発動すべき特別措置の範囲を「激甚災害指定基準」又は「局地激甚災害指定基準」に基づいて審議決定し、これらを政令で指定する。



図 1-2 激甚災害の指定手続フロー

イ 調査報告

市長は、大規模な災害が発生したときは「激甚災害指定基準」及び「局地激甚災害指定基準」を考慮して、災害の状況等を県知事に報告するものとする。

ウ 特別財政援助の交付手続

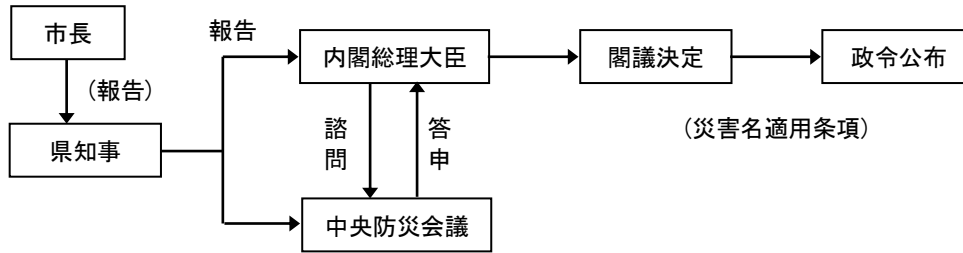
市長は、激甚災害又は局地激甚災害の指定を受けたときは、速やかに関係調書を作成し、県各部局に提出し、公共施設の災害復旧事業が迅速かつ円滑に実施できるよう措置する。

(交付手続に必要な資料)

- (ア) 被害状況がわかる写真
- (イ) 工事の写真
- (ウ) 完成写真
- (エ) 設計書、工事図面等

エ 激甚災害法の対象事業

「激甚災害に対処するための特別の財政援助等に関する法律」の対象事業は、次のとおりである。

(ア) 公共土木施設災害復旧事業等に関する特別の財政援助

a 公共土木施設災害復旧事業

河川、海岸、砂防施設、林地荒廃防止施設、地すべり防止施設、急傾斜地崩壊防止施設、道路、港湾、漁港、下水道など

b 公共土木施設災害関連事業

災害復旧のみでは再度災害の防止に十分な効果が期待できないと認められるため、これと合併して行う公共土木施設の新設、改良

c 公立学校施設災害復旧事業

d 公営住宅災害復旧事業

- e 生活保護施設災害復旧事業
- f 児童福祉施設災害復旧事業
- g 老人福祉施設災害復旧事業
- h 身体障がい者更生援護施設災害復旧事業
- i 知的障がい者更生施設災害復旧事業
- j 女性保護施設災害復旧事業
- k 感染症病院等災害復旧事業
- l 感染症予防事業
- m 堆積土砂排除事業（公共施設区域内、外）
- n 湛水排除事業

（イ）農林水産業に関する特別の助成

- a 農地等の災害復旧事業等に係る補助の特別措置
- b 農林水産業共同利用施設災害復旧事業費の補助の特例
- c 開拓者等の施設の災害復旧事業に対する補助
- d 天災による被害農林漁業者に対する資金の融資に関する暫定措置の特例
- e 森林組合等の行う堆積土砂の排除事業に対する補助
- f 土地改良区等の行う湛水排除事業
- g 共同利用小型漁船の建造費の補助
- h 森林災害復旧事業に対する補助

（ウ）中小企業に関する特別の助成

- a 中小企業信用保険法による災害関係保証の特例
- b 事業共同組合等の施設災害復旧事業
- c 中小企業者に対する資金融通に関する特例
- d 小規模企業者等設備導入資金助成法による貸付償還期間の特例

（エ）その他の特別の財政援助及び助成

- a 公立社会教育施設災害復旧事業に対する補助
- b 私立学校施設災害復旧事業に対する補助
- c 私立学校振興会の業務の特例
- d 市町村（指定都市を除く）が施行する感染症予防事業費に関する負担の特例
- e 母子及び寡婦福祉法による国の貸付けの特例
- f 水防資材費補助の特例
- g 被災者公営住宅建設事業に対する補助の特例
- h 雇用保険法による求職者給付の支給に関する特例
- i 公共土木施設、公立学校施設、農地農業用施設及び林道の小災害復旧事業に対する特別の財政援助

第2章 災害復旧基本計画

本章では、地震災害の復旧対策を迅速に行うため、災害復旧の基本計画について定める。なお、迅速な原状復旧を目指すか、中・長期的な災害に強いまちづくりの視点から復興の必要性を検討する。

第1節 復旧の基本方針

地震災害の復旧対策を迅速に推進するため、市及び防災関係機関は、被災直後から復旧方針を策定し、市民・企業の協力のもとに各種事業を実施するものとする。

1 被災状況の把握

市及び防災機関は被災直後から住宅、施設等の被害量を把握するとともに、復旧事業量を推計する。

2 がれき処理の実施

市は、被災家屋及び被災事業所等の解体・処理を先行する。

3 建築物の被災状況に関する調査

市は、全壊、半壊といった被災地全体の建築物の被災状況の調査を行い、その結果を整理して県に報告する。

人員が不足する場合には、県や他の自治体等に協力を依頼する。

4 生活再建支援に係る調査

(1) 被災状況の調査

市は、土地建物固定資産税の減免、災害見舞金や義援金等を支給するため、被災したすべての家屋について被害家屋調査を実施する。

詳細は、第4部第18章第2節に定めるとおりである。

(2) 震災離職者に係る調査

雇用対策のため、地域経済の被災状況を把握するとともに、被災離職者の調査を行い、離職者の特性等について把握する。

(3) その他生活再建に係る調査

市は、要配慮者の被災状況や地域における医療需要、医療機関の再開状況の把握、福祉施設の被災・復旧状況、社会教育施設等の被災状況等、その他の生活基盤に関する被災状況に

ついて調査する。

5 復旧方針の設定

被災地の地域特性、被害の状況、既存計画の有無、まちづくりの熟度等を考慮して、復旧事業の方針を設定する。

6 復旧事業の推進

復旧計画を作成するとともに、復旧効率を高めるために事業者間の調整及び市民の協力等を得ながら復旧事業を推進する。

第 2 節 都市基盤施設等の復旧対策

都市基盤施設は、災害応急対策として行われる機能の回復を目的とした応急復旧と施設自体を被災前の状況に戻す本格復旧、或いは、防災性を高めて計画的に整備するといった本格的な復興の 3 つの段階に分けられる。ここでは、応急復旧と本格復旧について定める。

1 被災施設の応急復旧

- ア 市は、あらかじめ定めた応援協定等を活用するとともに、県に対して人的、物的な支援を要請し、市管理の公共施設の復旧を進める。
- イ 県管理の公共施設の復旧については、県に対して早期復旧を要望する。
- ウ ライフライン、交通関係施設の応急復旧については、関係事業者と連携のもと、施設の早期復旧に努める。

2 応急復旧後の本格復旧

市は、避難路、避難地、延焼遮断帯、防災活動拠点ともなる幹線道路、都市公園、河川、港湾などの骨格的都市基盤整備、防災安全街区の整備、ライフラインの地中化などの耐震性の強化、さらには建築物や公共施設の耐震、不燃化などを基本目標とする。

(1) 道路施設

市は、被災状況、地域特性、関係公共施設管理者の意向等を勘察し、迅速な原状復旧を目指すか、耐震性の強化、中・長期的な問題点の改良等も行う復興の必要性を検討し、復旧方針を作成する。

(2) 公園・緑地

市は、被災市街地・集落の復興を見据えた基盤整備の方針、計画、整備手法などと調整を図り、公園・緑地の復旧方針を作成する。

(3) 港湾・漁港施設

港湾施設については、市は各港湾管理者と協力しながら被災状況を把握し、県に対して早期復旧を要望する。

各港湾管理者は、迅速な原状復旧を目指すか、耐震性の強化や中・長期的な問題点の改良等も行う復興を行うのかを検討して基本方針を決定し、復旧工事を実施する。

(4) ライフライン施設

市は、被害状況や緊急性を考慮して、各ライフライン事業者と調整を図り、施設の早期復旧を目指す。

(5) 河川・砂防施設・急傾斜地崩壊防止施設・海岸保全施設・森林等

市は、管理する各施設について、被害状況や緊急性を考慮して、施設の早期復旧を目指すとともに、耐震性の強化など防災性の向上を検討する。

(6) 災害公営住宅の建設

市は、住宅の被害が「公営住宅法第 8 条第 1 項各号」に定める程度以上に達した場合、国の支援を受け建設を行う。被災状況によっては、県・都市再生機構等に協力を要請する。

(7) 災害廃棄物等

大規模地震により災害廃棄物が発生するが、特に、津波被害が生じた場合は、損壊家屋をはじめとする大量の災害廃棄物が発生することから、必要に応じて広域的な処理を検討するとともに、環境負荷のできるだけ少ない方法を検討し、迅速かつ適切に処理を進める。

ア 災害廃棄物等処理基本方針等の策定

市は関係機関と協力して、基本方針等を基に災害廃棄物等処理実施計画を作成する。

イ 災害廃棄物等の処理

市は県と協力して、災害廃棄物の広域処理を含めた処理処分方法を確立するとともに、仮置場、最終処分地を確保し、計画的な収集、運搬及び処分を図ることにより、災害廃棄物の円滑かつ適切な処理を行う。災害廃棄物の処理にあたっては、適切な分別を行うことにより、可能な限りリサイクルに努める。

なお、家屋等の解体は原則として所有者が行うが、国の補助が認められた場合には、市は県及び関係機関と調整の上、解体処理実施計画を作成し、受付窓口等を設置して、分別、運搬等について周知し、広報を行う。

(8) 消防水利施設

市は、消防水利施設が被災により使用できない地域に対し、火災予防を呼びかけるとともに、仮設の防火水槽等の代替を確保する。

第3節 生活安定対策

本節では、地震災害によって起きる被災者の混乱状況から、人心の安定と社会秩序の維持、生活の安定を図り、災害復旧を促進するために必要な対策について定める。

1 被災者の経済的再建支援

市は、被災者の生活再建が円滑に進むよう、福祉、保健、医療、教育、労働、金融等の総合相談窓口を設置し、さらに被災者生活再建支援金や災害弔慰金、災害障がい見舞金の支給、災害援護資金や生活福祉資金の貸付け及び義援金の配分をはじめとする各種事務執行体制を強化するとともに、必要に応じて税や保険料の納期の延長、徴収猶予、減免を行う。

(1) 被災者生活再建支援金の支給のための事務手続

自然災害により生活基盤に著しい被害を受け、経済的理由等によって自立した生活再建が困難な世帯に対する、全都道府県からの被災者生活再建支援基金への拠出金運用益と国からの補助金を原資とする最高 300 万円の被災者生活再建支援金の支給申請等に係る窓口業務を行い、その自立した生活の開始を支援する。

(2) 災害弔慰金等の支給

ア 法律(条例)に基づく災害弔慰金及び災害障がい見舞金の支給

災害による死亡者の遺族に対し、「災害弔慰金の支給等に関する法律」に基づき、「災害弔慰金の支給等に関する条例」に従って、災害弔慰金を支給する。

また、災害により精神的又は身体に著しい障がいを受けた者に対しては、同法及び同条例に基づき災害障がい見舞金を支給する。

イ 市の要綱に基づく災害弔慰金及び災害見舞金の支給

法律(条例)に基づく災害弔慰金等の支給を受けられない場合、市は「藤沢市災害弔慰金の支給等に関する要綱」に基づき、災害弔慰金及び災害見舞金を支給する。

(3) 災害援護資金、生活福祉資金の貸付け

ア 法律に基づく災害援護資金

災害救助法が適用される災害により家屋等に被害を受けた世帯等に対し、生活の立て直し、自立助長の資金として、「災害弔慰金の支給等に関する法律」に基づき、条例に従って災害援護資金の貸付けを行う。

イ 市の要綱に基づく災害援護資金

降雨により水害が発生し、現に居住している住宅又は現に使用している店舗若しくは事業所が床上浸水以上の災害を受けた世帯の世帯主に対しては、「藤沢市災害援護資金貸付金貸付要綱」に基づき、災害援護資金の貸付けを行う。

ウ 生活福祉資金

社会福祉協議会は、「神奈川県社会福祉協議会生活福祉資金（福祉資金及び教育支援資金）運営要領」に基づく生活福祉資金を、低所得世帯を対象に貸し付ける。

（４）義援金の受入れ・配分

市は、市等を特定した義援金、及び神奈川県又は日本赤十字社神奈川県支部から本市分として配分された義援金を受け入れ、被災者へ義援金を交付する。

義援金の交付にあたっては、義援金配分検討委員会を設置し、県及び他市町村と連携をとりながら、配分計画を策定し、県の義援金交付方針や義援金の受入状況、支給対象予想者等を参考に、義援金の交付対象、交付基準、審査基準等を決定する。

（５）生活保護

市は、被災による生活環境の変化から、新たな要保護者の発生が予想されるので、申請漏れが発生しないよう、相談窓口を設置するとともに、生活保護制度の周知を行う。また、被災の状況によっては申請そのものが困難な場合も考えられるため、積極的に情報を収集して要保護者の把握に努める。

（６）税の減免等

市は、被災者の生活再建を支援するため、県と調整しつつ、住民税、軽自動車税、固定資産税等の地方税・利用料・手数料について、申告等の期限延長、徴収猶予及び減免などの緩和措置について検討する。

（７）社会保険関連

市は、国民健康保険、介護保険など社会保険関連の特例措置を実施する。

2 雇用対策

事業施設や地域経済の被害により、事業継続の困難による倒産や従業員の解雇等が予想されるため、市は、国・県が行う雇用対策に協力する。

3 被災者の精神的支援

（１）被災者の精神的な不調に関する相談及び訪問相談等の実施

被災を体験したことにより、精神的に不安定になっている被災者に対し、相談窓口等をつけて指定避難所を中心に医師、保健師等が心の相談に応じるほか、必要に応じて専用電話の設置や訪問相談を行う。

（２）被災者の精神保健支援のための地域拠点の設置

被災者のこころのケアに長期的に対応するための地域拠点を設置して地域に根ざした精神

保健活動を行う。

(3) 災害時のこころのケア啓発冊子の作成・配布

被災に関わるこころの変化について、被災者、行政関係者、ボランティア等に周知を図るため、既存の冊子や新たに作成した冊子を配布する。

(4) 被災児童生徒等のこころのケア事業

災害時に特に影響を受けやすい児童生徒等に対して、相談窓口の設置や電話相談の開設、スクールカウンセラー等による巡回相談等を実施する。

4 要配慮者対策

(1) 高齢者、障がい者への支援の実施

市は、高齢者、障がい者等の要配慮者の被災状況を把握し、ホームヘルプサービスやショートステイ等の在宅サービスの実施、入所施設等への受入れ、福祉ボランティアの確保等を実施する。

また、障がいによっては、コミュニケーションが困難であることもあるため、情報の伝達手段や支援方法に配慮する。

(2) 外国人被災者への支援の実施

市は、言葉の壁がある外国人被災者が情報を入手できるよう、応急仮設住宅、義援金など各種交付金の手続といった被災後の生活情報を、やさしい日本語による発信に加え、多言語で発信するとともに、災害時に開設される臨時市民相談室において、災害時福祉ボランティア（語学）等の協力を得て、可能な限り多言語で、帰国手続、義援金等の金銭給付、就労、労働、住宅等に関する相談に応じる。また、各種公的サービスを提供する行政機関などにおいて、災害時福祉ボランティア（語学）等による支援を行う。

5 医療機関

市は、市民病院の機能回復を早期に行う。また、県の補助や融資、利子補給等の支援のもと、民間医療機関の再建を行う。

6 福祉施設、社会復帰施設等

(1) 地域の福祉需要の把握

市は、要配慮者、介助者、住宅、施設等の被災による新たな福祉需要の発生や、既存の福祉サービスの供給能力の低下など、増大する福祉需要に対応するため、地域の福祉需要の把握に努める。

(2) 福祉施設、社会復帰施設等の再建

市は、福祉施設や社会復帰施設等を早期に再建し、入所・通所者への適切なサービスを提供するため、社会福祉法人等への再建支援を実施する。

(3) 福祉サービス体制の整備

市は、被災後の生活環境の変化等による福祉施設等への入所・通所者の増加に対応するため、新たな人員、設備の確保や施設の新設、既存施設の増設等を検討する。

7 生活環境の確保

(1) 食品・飲料水の安全確保

市は、水道施設の復旧が完了するまでは、非常用飲料水や貯水槽等の水を飲料水として利用することから、感染症の発生等を防止するため、飲料水の安全確保のための指導を行うとともに、水道施設の復旧支援を行う。

また、食料品についても、炊き出し等による健康被害が発生しないよう、食品衛生確保のための指導を行う。

(2) 公衆浴場等の情報提供

市は、公衆浴場や理髪・美容店の営業状況を把握し、情報提供を行う。

(3) 防犯対策の強化

市は、被災地における犯罪の発生を抑制するため、警察、地域住民と連携し、防犯活動を実施し、地域の安全・安心の確保に努める。

8 教育の再建

(1) 学校施設の再建、授業の再開

市は、被災地での授業の早期再開を図るため、校舎等の補修箇所等を確認し、修繕や建て替え等の復旧方策を検討するとともに、学校周辺の被災状況等を把握し、復興までを見据えた再建復興計画を作成する。

また、仮設校舎の設置や公共施設の利用等により授業実施の場を確保する。

(2) 児童生徒等への支援

市は、児童生徒等の心的影響、経済的影響、学用品の不足等に対して支援を行う。また、転入・転出学手続についても弾力的に取り扱う。

9 社会教育施設、文化財等

市は、被災施設の再建支援を行うとともに、収蔵品の保管場所の確保、破損した収蔵品の補修計画を策定する。また、文化財についても、破損、劣化、散逸を防止し、復旧対策を推進する。

10 ボランティア活動への支援

(1) 要配慮者に対するボランティア活動支援

被災者が指定避難所から仮設住宅に移り、さらに自立できる人達から仮設住宅の退去が進む復興期においては、高齢者や障がい者、親を失った子ども達など要配慮者の状況がそれぞれ異なり、個々の要配慮者をサポートするには、行政のみの対応では限界がある。

このため、市は、県や藤沢市社会福祉協議会、民間企業等と協働で、個別ケアなどに取り組むボランティアや NPO が円滑かつ効果的に活動を行うことができるよう、必要な情報の提供などの支援に努める。

(2) 被災地のボランティア団体に対する支援

被災地の復旧・復興に向けては、地域の住民や団体が主体となって長期的に取り組んでいくことが必要である。

こうしたことから、市は県と連携して、要配慮者に対する支援や、まちづくり、産業振興など、様々な課題に関わる地元のボランティアや NPO のネットワーク化や組織強化などに対する支援に取り組む。

11 情報提供、市民相談

市は、行政の行う施策のほか、被災地域の生活関連情報等を整理し、ホームページや広報紙等を利用して提供する。

また、臨時相談窓口や電話相談窓口等を設置し、生活再建や事業復興の不安に対する相談に応じる。

第4節 地域経済支援

地域経済の状況は、そこに住む市民にとって、雇用、収入、生活環境の確保の面において密接に係わってくるもので、被災した市民の生活再建にも大きな影響を与える。また、財政面から見ると、地域経済の復旧・復興は、自治体の復興財源の確保にもつながる。地域経済の復旧・復興は、地域に人々がとどまり、元いた人々が地域に戻ってくる中で経済活動が行われることが重要であり、住民の生活、住宅、市街地の復旧・復興プロセスなどとの関係に留意した地域経済支援を進めることが求められる。

特に行政が行うべき地域経済支援の柱としては、経済基盤が脆弱な中小企業の自立支援、地域経済全体の活性化のための支援等が挙げられる。

1 地域全体に波及効果を及ぼす施策の実施

(1) 産業支援方針の策定

市は、県及び関係団体等と協力して、被災した事業者等が速やかに事業を継続し、再開できるように、既存の計画を尊重しながら、被災状況に応じ、市内産業が進むべき方向を中・長

期的な視点から示した新たな産業再生方針を策定する。

(2) 相談・指導體制の整備

市は、雇用の確保、事業継続、事業の再建に不安を抱えている事業者が、安心して再建ができるよう、情報提供や様々な問題の解決を助ける相談・指導體制を整備する。相談にあたっては、県、商工会議所など各種関係団体と協力して相談窓口を設置するとともに、経営の専門家を活用するなど、総合的な支援を行う。

(3) 商談会、イベント等の活用

市は、各種団体との協力体制を確立し、情報発信に取り組むとともに、観光フェア、イベントの活用等により、観光や地場産業の PR を行い、観光客やコンベンションの誘致を目指す。

2 金融・税制面での支援

(1) 資金融資の簡易迅速化、条件等の緩和

既存の貸付制度により融資を受けている事業者は、被災により返済資金の調達が困難になり、償還が困難になることが予想されるため、市は、国等の関係機関に対して償還条件の緩和など特例措置を要請する。

また、被災地を管轄する金融機関や市制度融資の取扱金融機関等に対して、被害の状況に応じて貸付手続の簡易迅速化、償還期限の延長など特別な取扱いを行うよう要請する。

(2) 災害復旧資金設置の検討

藤沢市中小企業融資要綱第 14 条の規定に基づき、被災中小企業等が、事業再建のために必要とする店舗・工場の復旧及び建設、設備機器の購入等に必要な資金設置を検討する。

(3) 既存融資制度等の活用の促進

市は、事業者が速やかに事業を再建できるよう、既存融資制度等について周知し、活用促進を図る。

(4) 金融機関の資金確保の円滑化を図るための支援の実施

震災復興に向けた資金需要により、金融機関の資金が不足することが想定されるため、市は、金融機関（一般金融機関及び政府系金融機関）と協調して融資を行い、資金確保の円滑化を図る。

(5) 新たな融資制度の検討

市は、本格的な復興に向けた資金需要に対応するために、被害状況調査、資金需要の把握、事業者や業界団体等の意見を踏まえ、低利での融資など新たな融資制度の創設について検討する。

(6) 金融制度、金融特別措置の周知

市は、速やかに事業所の再建を図るため、国や県等の既存融資制度を含む各種の融資制度についての情報提供を行う。

(7) 税の減免等

市は、災害の状況に応じて、法人市民税などの市税について、申告等の期限延長、徴収猶予及び減免などの納税緩和措置について検討する。

3 事業の場の確保

(1) 仮設賃貸工場・店舗の建設

市は、被害状況調査や事業者、業界団体等の意見をもとに、工場・店舗の被災（倒壊、焼失など）により事業再開が困難となっている事業者に対し、事業者が自ら事業の場を確保するまでの間、暫定的な仮設賃貸工場・店舗を建設し、低廉な賃料等での提供を検討する。

(2) 共同仮設工場・店舗の建設支援

市は、倒壊又は焼失等の被害を受けた事業組合等が、自ら共同仮設工場・店舗を建設する場合には、中小企業基盤整備機構をはじめとした関係団体等と連携を図りながら、相談・指導を行う。

(3) 工場・店舗の再建支援

市は、自ら工場・店舗等を再建しようとする事業主・組合等に対して、県及び関係団体等と連携を図りながら相談・指導を行うとともに、資金面に関する支援を検討する。

(4) 民間賃貸工場・店舗の情報提供

市は、業界団体等に対して賃貸が可能な工場・店舗の物件情報の提供を依頼して情報収集を行い、リストを相談窓口や業界団体等に配布するとともに、市ホームページ等を活用して情報提供を行う。

(5) 発注の開拓

市は、取引企業の被災、交通事情の悪化等により被災していない事業所（特に中小企業）の経営状況が悪化することが予想されるため、被害状況や団体の意見を踏まえ、受注拡大に向けた発注の開拓を図る。

(6) 物流ルートに関する情報提供

市は、長期にわたる道路等の利用制約により、原材料等の仕入れ、商品等の出荷が滞ることを防ぎ、経営の安定化を図るため、道路等の被害・復旧状況、緊急物資輸送ルートなどの物流ルートに関する情報提供に努める。

(7) 物流機能の確保、水上での物的・人的輸送ルートの確保

市は、できる限り早急に港湾機能の確保が図られるよう、国に対して特例措置を要請する。また、道路等を利用した輸送を補完するため、海上や河川を利用した輸送ルートについても活用する。

4 農水産業者に対する支援

(1) 災害復旧事業等の実施

市は、被災した農水産業の再建を促進するため、農道や水路などの農業生産基盤施設や漁港施設の災害復旧事業等を行う。この際、国等が行う各種の農水産業施設の再建費用に関する助成制度が発効される時は、積極的に当該助成制度を活用するものとする。

なお、津波災害は沿岸部の農・漁業者に対して、壊滅的な被害をもたらす場合があることから、農地の塩害対策、漁場及び水産業の復旧等にあたっては、農・漁業者や関係機関などと十分に協議したうえで進めていくものとする。

(2) 既存融資制度等の活用の促進

市は、被災した農水産業者が速やかに生産等を再開できるよう、農水産団体等を通じて各種の融資制度の趣旨や内容を周知し、活用を促進する。

(3) 物流ルートに関する情報提供

市は、長期にわたる道路利用等の制約により、農・水産物等の流通に大きく影響を及ぼす状況が続くときは、農・水産物の出荷等への影響を最小限に止めるため、道路等の被害・復旧状況、緊急物資輸送ルートなどの物流ルートに関する情報提供を行う。

第3章 震災復興基本計画

本章では、復旧過程から迅速な復興推進への転換を図るため、復興の考え方や復興対策の内容を整理し、震災復興の基本計画について定める。

震災復興対策は、被災直後から量的・質的な変化を伴いつつ、連続的かつ段階的に進んでいくものである。災害対策本部が担う復旧対策のうち、震災復興に関する対策は、災害対策本部と震災復興本部が連携して進める。

復興対策は、男女共同参画の観点をはじめ、子どもからお年寄りまで、また障がいのある方も含めた多様な視点で実施する。

第1節 復興計画の検討

1 復興の基本方針の策定

(1) 復興理念と基本目標の設定

市民、事業者、自治体が一体となって、より効果的に復興事業を進めていくためには、復興に関わるすべての人が、将来の本市のあるべき姿を共有することが必要となる。そこで、復興の目標となる復興理念（スローガン）及び基本目標を設定する。

(2) 市民の合意形成

復興理念や基本目標等を設定する復興計画を策定していく過程において、市民、事業者、自治体が一体となって参画し、地域全体の合意形成を図る必要がある。

2 分野別復興計画の検討

社会経済活動に甚大な障害が生じた場合、被災地の再建にあたっては、市街地整備のみならず、産業振興、福祉、教育等広範な分野にわたる事業を展開していく必要がある。都市復興、住宅復興、産業復興、生活再建など、個別具体的な計画が必要な分野については、分野別復興計画を検討する。また、計画の検討にあたっては、各計画の整合性を図る。

3 復興計画の検討

復興では、被災者の生活再建を支援し、施設のより一層の安全性の向上を図るとともに、地域復興のための基礎的な条件づくりを行うことが必要とされる。復興計画とは、これらの基本的な課題を達成するための計画であり、これらの課題に応えるための施策体系が必要である。

また、復興施策や復興事業は広範な分野にわたり、内容も複雑多岐に及ぶので、多くの復興施策や復興事業のうち、何を優先して実行していくのかを明確に示す必要がある。

具体的には、復興計画において規定する事項は次のとおりである。

- ア 復興に関する基本理念
- イ 復興の基本目標
- ウ 復興の方向性
- エ 復興の目標年
- オ 復興計画の対象地域
- カ 個々の復興施策の体系（被災市街地、都市基盤等の復興計画、被災者の生活再建支援計画、地域経済復興支援計画等）
- キ 復興施策や復興事業の事業推進方策
- ク 復興施策や復興事業の優先順位

復興計画を検討する際には、①復興の基本方針の策定②分野別復興計画の策定③復興計画の検討という 3 つのステップを経て行う。



図 1-3 復興計画策定のフロー

第2節 復興計画の策定

1 復興計画の作成

市は、大規模地震災害により地域が壊滅し、社会経済活動に甚大な障害が生じた場合には、被災地の再建は高度かつ複雑な大規模事業になることから、多くの関係機関の諸事業を調整しつつ計画的に復興を推進していくため、復興計画を策定する。

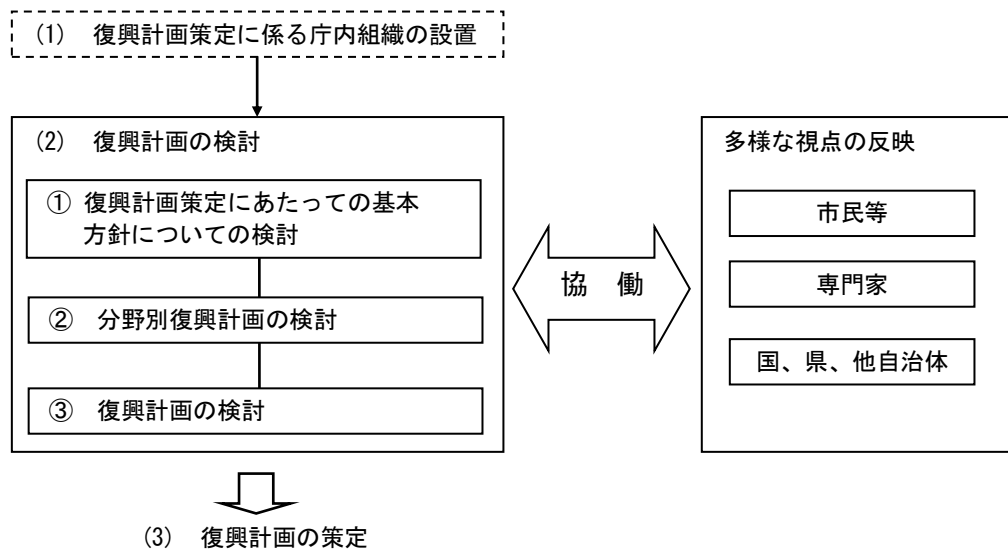
なお、復興計画の作成に際しては、地域のコミュニティが被災者のこころの健康の維持を含め、被災地の物心両面にわたる復興に大きな役割を果たすことを踏まえ、その維持・回復や再構築に十分に配慮するものとする。

2 復興計画策定のプロセス

- ア 復興計画の策定にあたっては、復興に関する事務等を行う組織（震災復興本部）の長は、震災復興専門委員会（仮称）を招集し、復興計画の理念等を諮問する。その後、震災復興専門委員会（仮称）の答申を踏まえ復興計画策定方針を作成し、関係部局において案を作成する。
- イ 復興計画に高齢者・障がい者・女性・若者など多様な市民の意見を反映するとともに、県や他自治体、関係機関に対しても意見を求める。その後、意見を集約し、分野別復興計画、市の復興計画等との整合を図り、復興計画案を策定する。
- ウ 震災復興本部長は、復興本部会議の審議を経て、復興計画及び分野別復興計画を決定し、公表する。

3 復興計画の公表

市は、市民や関係機関等と協働・連携して復興対策を推進するため、新聞、ラジオ、テレビ、インターネット、広報紙等により復興施策を具体的に公表する。

4 復興事業の推進

復旧の延長線に復興において復興本部等の体制を確立し、市街地、市民生活、地域経済等の復興計画策定するとともに、市民の合意、手法の確立及び財源の確保等を進めて、復興事業を推進する。

なお、平常時から地震時の被害状況等を想定し、市街地や市民生活、また、地域経済等の復興対策マニュアルについて検討を進める。

第3節 復興に関する補足調査

市街地及び都市基盤施設等の復興の基本方向の決定、住宅の復興対策、生活再建支援など多岐にわたる復興対策を迅速・的確に行うために、被災状況に関する正確な情報の収集を行い、それに基づいて各分野の対策を実施する。

各論 I 第 4 部の「災害時の応急活動計画」において、地震災害発生時における防災関係機関の情報連絡体制、被災状況及び人的被害の状況を速やかに把握するための体制等について定めているが、さらに詳細に被災状況を把握し、市街地及び都市基盤施設の復興の基本方向の決定、住宅の復興対策、生活再建支援など、復興対策及び復興対策に係る応急対策を迅速・的確に行うため、必要に応じて復興に関する補足調査を行う。

1 都市基盤復興に係る調査

(1) 公園・緑地等の被災状況調査

市は、指定緊急避難場所（大規模火災）、応急仮設住宅用地となる公園・緑地等の被害状況を調査する。

(2) その他都市基盤復興に係る調査

市は、道路・下水道・漁港・海岸等の被害状況について調査する。

2 住宅の復興対策に関する調査

市は、住宅の復興対策を効果的に行うために、応急仮設住宅等の入居状況を仮設住宅の種類別、立地場所別に整理して県に報告する。

3 地域経済復興支援に係る調査

市は、被災地全体の概要の把握に努めるが、特に中小企業の工場や商店街の商店等の被災状況等は、生活再建支援策と密接に関連するため、可能な限り綿密に調査を行う。

(1) 事業所等の被害調査

市は、震災直後の緊急対応及び復興に向けての施策を検討するために、業種別、規模別被害額や工場、商店、農地・農林水産業施設等の被害について調査を行う。

(2) 地域経済影響調査

市は、産業基盤施設の被災状況や事業者の物的被害状況、事業停止期間の把握、取引状況の調査等を行い、地域経済への影響を把握する。

4 復興の進捗状況モニタリング

復興対策は長期にわたるが、その進捗状況は発災から経過した時間や地域によって異なる。そこで、住宅、都市基盤、地域経済などの復興状況や被災者の生活再建の度合い、失業率、将来への意向等を復興状況等に応じた的確に調査し、必要に応じて復興対策や復興事業を修正する。

第4節 市街地復興

被災した市街地を迅速に復興するには、被災者が住んでいた地域にとどまって、自ら立ち上がっていくことが必要となる。

市街地復興の決定にあたっては、まず、被災地区の被災状況、地域の従前の基盤施設の整備状況、既存の長期計画、広域計画における位置づけ、関係者の意向等をもとに、どのようにして災害に強いまちづくりを行うかといった中・長期的な計画的市街地復興方策を検討する。

さらに、市街地復興を行う基本方向が決定された地区については、市街地復興の方針、目的、手法等を決定し、災害に強いまちの形成やより快適な都市環境の形成を図る。

特に市街地の防災性の向上や都市機能の更新が必要とされる地区等では、単なる原状復旧ではなく、合理的かつ健全な市街地の形成や都市機能の更新を図っていく。

なお、津波による被害を受けた被災地については、津波に強いまちづくりを図る観点から、住

民等の参加のもと、総合的な市街地の再整備を行う。

また、被災後に早期かつ的確に市街地復興に進めるよう、復興まちづくりに関する体制や手順の検討、災害が発生した際の復興課題を事前に把握するなど災害復興に向けた事前取組を行う。



図 1-4 市街地復興のフロー

1 都市復興基本方針の策定

市は、各地の被災状況、地域の従前の都市基盤施設の整備状況、既定の長期計画・広域計画における位置づけ等を踏まえ、原状復旧を行う地区とするか、計画的復興地区とするのかを検討して基本方針を策定し、公表する。

2 復興整備条例の制定

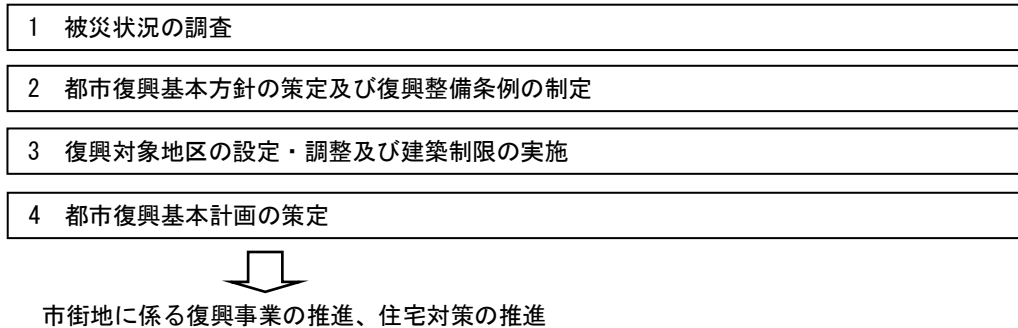
市は、無秩序な復興を防止し、都市復興の理念を公にするため、必要に応じて復興整備条例を制定する。条例には、市民・事業者・行政の責務、復興対象地区の指定と整備手法等を明示する。

3 復興対象地区の設定

条例を制定した場合、市は、被災状況調査や既存の都市計画における位置づけ、都市基盤整備状況等に基づき、復興対象地区の地区区分を設定する。

4 建築制限の実施

市は、市街地の被災の程度や従前の状況によって、都市計画、区画整理等による復興事業に着手するまでの間、復興の妨げになるような無秩序な建築行為を防ぐことを目的として、建築基準法等に基づき区域を指定し、建築制限を実施する。この場合、住宅等の復興に関して情報提供を行うため、建築相談所等を開設する。

5 都市復興基本計画の策定、事業実施

市は、市民の意見の集約を図りながら、復興の目標、土地利用方針、都市施設の整備方針、

市街地復興の基本方針など、具体的な復興施策を示す都市復興基本計画を策定するとともに、復興対象地区ごとに地区復興都市計画を策定する。

6 仮設市街地対策

市は、地域の本格復興が完了するまでの間、住宅の応急修理や仮設店舗等の建設、応急仮設住宅の建設等により、住民の他地域への疎開を減らし、被災前のコミュニティをできる限り守るため、仮設市街地計画を策定する。

7 住宅対策

生活の基盤である住宅の再建は、地域経済の復興にも大きく関わってくるため、市は、持ち家、マンション等の再建支援、災害公営住宅の供給及び公営住宅等への特定入居等を行う。また、公営住宅の入居対象外の住民に対して、民間賃貸住宅の供給促進及び入居支援を行う。

第5節 都市基盤施設等の復興対策

都市基盤施設の復興は、本格復旧後、直ちに防災性を高めて計画的に整備するといった本格的な復興へと転換を図る必要がある。ここでは、復興対策について定める。

1 本格復旧後の復興

市は、本格復旧時に定めた基本目標を踏まえ、都市基盤整備、防災安全街区の整備、ライフラインの地中化などの耐震性の強化、建築物や公共施設の耐震、不燃化を進めるとともに、必要に応じて復興対策や復興事業を修正する。

(1) 道路施設

市は、被災状況、地域特性、関係公共施設管理者の意向等を勘案し、耐震性の強化、中・長期的な問題点の改良等も行う復興方針を作成する。

なお、計画道路については、被災状況や市街化の動向等を勘案し、幅員やルート、線形の変更も含めて再検討する。

(2) 公園・緑地

市は、被災市街地・集落の復興における基盤整備の方針、計画、整備手法などと調整を図り、公園・緑地の復興方針を作成し、都市計画決定されている公園緑地の整備を進める。これにあわせて、既存公園に防災施設の整備・拡充を行うとともに、防災拠点となる公園を整備する。

(3) 港湾・漁港施設

市は、都市復興基本計画に基づいて、湘南港や近隣漁港管理者と連携を図り、施設の機能

回復を図る。

(4) ライフライン施設

市は、都市復興基本計画に基づいて、各ライフライン事業者と調整を図り、施設の復興を支援するとともに、耐震性の強化など防災性の向上に努める。

(5) 河川・砂防施設・急傾斜地崩壊防止施設・海岸保全施設・森林等

市は、都市復興基本計画に基づいて、管理する各施設について、耐震性の強化など防災性の向上に努める。

第 6 節 コミュニティの復興対策

復興にとって何より必要なのは、被災した市民一人ひとりが生活できる基盤を構築するとともに、地域における社会的機能や経済活動が、災害前に比べ一層活性化させることである。

1 住まいへの支援

第 4 節で示した仮設市街地対策や住宅対策は、被災者の生活安定のために重要である。同時に、住宅をどこにするかは、地域コミュニティの維持や新たなコミュニティの創造にとって重要である。そのため、被災者が住まい方を選択できるよう、多様性のある住まいのあり方を検討する。

2 生業への支援

生活の基盤は、住まいとともに働くことにある。被災者が、被災前までの職業を活かすことや新たな職業に就くことを含め、産業及び雇用対策は、地域の再生に不可欠である。そのため、被災者が働ける環境づくりを検討する。

3 市民活動との連携

災害時に既存の町内会・自治会組織や地域の多様な組織が市民生活を復興するために果たす役割は大きい。また、同時に多くのボランティアが被災地に入り、救助活動から、復旧・復興活動に至るまで携わることが想定される。

市は、町内会等の市民組織とともにボランティア活動とも連携協力し、地域社会の復興に努める。

4 災害復興基金の活用

住まいへの支援、生業への支援、地域コミュニティや地域社会の復興への支援等については、災害復興基金を活用する。

第6部 東海地震に関する事前対策計画

大規模地震対策特別措置法（昭和 53 年法律第 73 号。以下「大震法」という。）第 9 条第 1 項の規定に基づく東海地震に係る警戒宣言が発せられた場合において、本市のとるべき事前対策等の基本的事項について定め、地震防災体制の推進を図るもので、東海地震に関連する調査情報（臨時）、東海地震注意情報、東海地震予知情報の発表及び警戒宣言が発せられた時から、市、各防災関係機関、事業所及び各家庭などが十分な事前対策をとることによって、被害を最小限にすることができる。

東海地震注意情報が発表された時点から大地震発生に伴う関係機関、応援協定都市等を含めた準備体制を図るとともに、東海地震注意情報及び東海地震予知情報が発表された場合、或いは警戒宣言が発せられた場合には、家庭や工場、その他の火気使用施設において、火気の使用を止める、或いは十分注意して使用する、発火性の薬品類の落下防止措置をとるなど、火災の発生する危険要因を事前に除去することによって火災の発生を軽減させ、さらには、皆無にすることも可能となる。

また、山崩れ、崖崩れなどの危険地域の住民の事前避難やブロック塀の倒壊等、屋外の危険を避け、屋内や事務所内の転倒物、落下物の防止措置など事前の措置をとることにより、死傷者の大幅な減少が可能になる。

東海地震が発生した場合、地震予知によりかなりの被害軽減が可能になると考えられるが、こうした事前の対策を行うのは一人ひとりの市民であることが重要である。

章	節	実施担当
第 1 章 計画の方針	第 1 節 東海地震に関する事前対策計画の目的	—
	第 2 節 地震防災対策強化地域	—
	第 3 節 東海地震に関する事前対策の体系	—
	第 4 節 被害想定	—
第 2 章 予防対策	第 1 節 緊急整備事業	本部事務局・計画建築部指揮本部・都市整備部指揮本部・道路河川部指揮本部・下水道部指揮本部・消防局指揮本部・各指揮本部
	第 2 節 地震防災応急計画の作成	本部事務局・各指揮本部
	第 3 節 東海地震に関連する情報に関する知識の普及	本部事務局・各指揮本部

章	節	実施担当
第 3 章 警戒宣言発令時等の対策	第 1 節 東海地震に関する情報が発表された場合の対応	本部事務局・各指揮本部
	第 2 節 東海地震に関連する情報、警戒宣言の伝達	本部事務局・消防局指揮本部
	第 3 節 警戒活動体制	各指揮本部
	第 4 節 警戒宣言前の準備行動	各指揮本部
	第 5 節 広報対策	企画政策部指揮本部・消防局指揮本部・地区防災拠点本部
	第 6 節 警戒宣言発令時の地震防災 応急対策実施状況の報告	本部事務局
	第 7 節 応受援に係る調整	本部事務局
	第 8 節 事前避難対策	本部事務局・企画政策部指揮本部・市民自治部 指揮本部・消防局指揮本部・地区防災拠点本部
	第 9 節 消防、津波対策	消防局指揮本部
	第 10 節 施設・設備等の点検及び緊急 にとるべき措置	各指揮本部
	第 11 節 警備対策	県警察
	第 12 節 交通対策	本部事務局・道路河川部指揮本部・県警察
	第 13 節 緊急輸送対策	財務部指揮本部・道路河川部指揮本部
	第 14 節 鉄道・バス等公共輸送対策	鉄道事業者
	第 15 節 駅前混乱防止対策	本部事務局・各指揮本部
	第 16 節 児童生徒の保護対策	子ども青少年部指揮本部・教育部指揮本部
	第 17 節 医療機関、福祉施設の対策	<u>福祉部指揮本部・健康医療部(保健所)指揮本 部</u> ・市民病院指揮本部
	第 18 節 不特定多数が入り出す施 設の対策	本部事務局
	第 19 節 生活関連施設対策	下水道部指揮本部・県営水道・東京ガス(株)・東 京電力パワーグリッド(株)・NTT 東日本
	第 20 節 金融機関の措置	—
	第 21 節 事業所等の措置	—
	第 22 節 救援対策等	本部事務局・財務部指揮本部・市民自治部指揮 本部・経済部指揮本部・地区防災拠点本部

第1章 計画の方針

第1節 東海地震に関する事前対策計画の目的

この計画は、内閣総理大臣から東海地震に係る警戒宣言が発せられた場合に、大震法第 6 条の規定に準じて、東海地震の予防体制の推進を図ることを目的とする。

この計画は、本市及び関係機関等が、東海地震に関連する調査情報（臨時）、東海地震注意情報、東海地震予知情報（以下「東海地震に関連する情報」という。）が発表された時から警戒宣言発令及び地震発生までの事前対策計画として定める。

また、地震発生後は「各論 I 第 4 部 災害時の応急活動計画」に移行して活動するものとする。

第2節 地震防災対策強化地域

大震法第 3 条に基づき、1979 年（昭和 54 年）8 月 7 日、東海地震に係る地震防災対策強化地域（以下「強化地域」という。）が指定され、神奈川県では茅ヶ崎市以西の 8 市 11 町が強化地域に指定された。その後、東海地震について想定震源域の見直しと、それに伴う地震動や津波についての再評価の結果、平成 14 年 4 月に強化地域として 96 市町村が追加され、現在 8 都県 157 市町村が強化地域に指定されている。

強化地域内においては、大震法第 7 条及び同施行令第 4 条の規定に基づき、学校、病院、映画館、デパートなど不特定多数の者が出入りする施設、大規模な工場や事業所、危険物の製造、電気・ガス・水道などの施設、鉄道事業者等の施設管理者等は、東海地震注意情報及び東海地震予知情報が発表された場合、或いは警戒宣言発令時の災害防止と社会的混乱を避けるため、地震防災応急計画を作成することとしている。

本市は、この強化地域に指定されていないが、東海地震が発生した場合、震度 6 弱に近い地震動が予想され、県が試算した東海地震による被害想定結果（予知がされない場合の想定）では、木造建築物の倒壊等の被害もあり、特に交通の混乱、電気・ガス及び水道等のライフラインの障害が予想される。そのため、本市においては、東海地震に関する地震防災応急対策に係る措置等強化地域に準じた措置を定め、これらを推進することによって、市民の生命、身体及び財産を地震による災害から保護することを目的とする。



図 6-1 地震防災対策強化地域指定市町

第3節 東海地震に関する事前対策の体系

東海地震に関する事前対策の体系は、次のとおりである。

表 6-1 東海地震に関する事前対策の体系

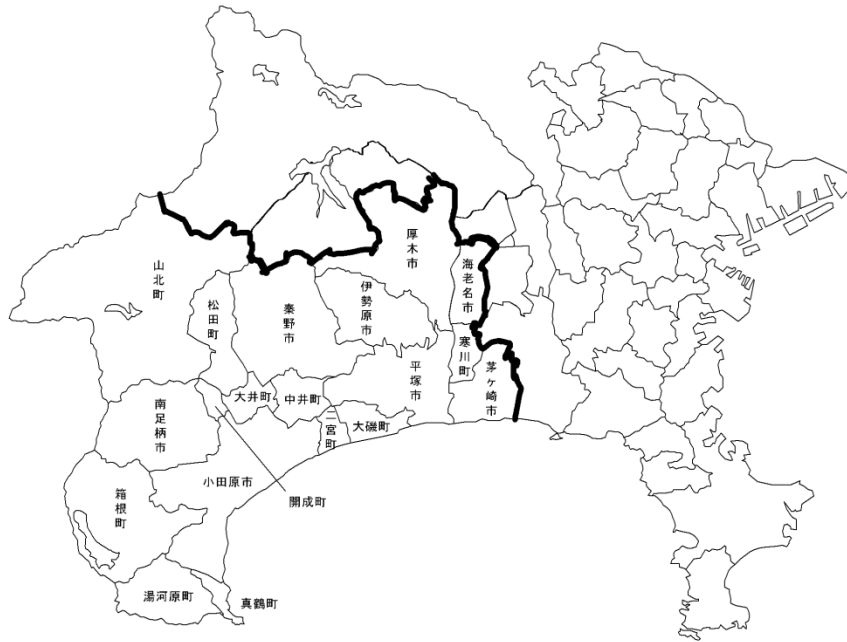
	(事前措置)	(予知情報の報告、警戒宣言等)	(警戒本部の設置、警戒宣言発令時対策)	(発災後)
(国)	内閣総理大臣による強化地域の指定 観測、測量の強化 中央防災会議 中央防災会議による地震防災基本計画の作成 指定行政機関による強化指定公共機関計画の作成	気象庁長官による地震予知情報の報告(追加報告) 内閣総理大臣(閣議) 警戒宣言 指定公共機関	地震災害警戒本部の設置 自衛隊派遣要請 強化計画に基づく国の対策の実施 指定行政機関 指定公共機関	災害対策基本法の規定に基づく措置の実施 対策の連絡調整
(県)	強化計画の作成	県知事 報道機関を通じて発表	地震災害警戒本部の設置 強化計画に基づく対策の実施	
(市町村)	強化計画の作成	市町村長 伝達	地震災害警戒本部の設置 強化計画に基づく対策の実施	
(民間)	防災上重要な施設又は事業の管理者等による地震防災応急計画の作成	住民等	地震防災応急計画に基づく対策の実施	

第 4 節 被害想定

本市が、今後考えなければならない地震として、駿河トラフを震源地とする東海地震がある。

神奈川県は、平成 25 年度から平成 26 年度の 2 年間に、神奈川県全域を対象とした「神奈川県地震被害想定調査」を実施しており、そのなかから、本市における東海地震被害想定結果をまとめると、次のようになる。

1 地震の想定

ア 発生時期	冬の平日 18 時
イ 震源地	駿河トラフ
ウ 規模	マグニチュード 8.0
エ 震度	5 強

2 被害の想定

(1) 地震による被害の想定

神奈川県地震被害想定調査結果（平成 27 年 3 月）による、本市内の被害想定をまとめると次のとおりとなる。

表 6-2 東海地震による藤沢市内の被害想定

項目		被害量	項目		被害量	
建物 被害	全壊棟数(棟)	40	ライフ ライン	LP ガス	供給支障数(世帯)	0
	半壊棟数(棟)	880		上水道	被害箇所数(箇所)	*
火災	火災件数(件)	0			下水道	断水人口(直後)
	焼失件数(棟)	0		被害延長(Km)		10
自力脱出困難者(人)		0		通信	機能支障人口	*
要配 慮者	避難 者数	520			避難者数(人)	不通回線数(回線)
	高齢者(人)	150		※避難所外避難者 含む		1日後
人的 被害	死者数(人)	20			4日後	6090
	負傷者数(人)	60			1ヶ月後	1860
	うち重症者数(人)	*		帰宅困難者数(人)	直後(一時)	2630
エレベーター停止台数(台)		10		1日後	2630	
エレベーター閉じ込め件数(件)		*		2日後	0	
ライフ ライン	電力	停電件数(軒)	100	災害廃棄物(万 t)		3
	都市ガス	供給停止件数(世帯)	0	経済被害	建物被害(億円)	280

※1 表中の*については、想定不可を表している。

(2) 津波

東海地震による市内の津波襲来想定地点は、片瀬漁港、湘南港、藤沢河口（2 地点）の 4 地点で想定されている。

最大津波到達時間は、4 地点とも約 95 分程度である。最大津波高さは 4 地点とも約 2.5m ~2.7m 程度であり、市街地への浸水は想定されていない。

第2章 予防対策

本章では、強化地域に係る緊急整備事業の推進及び警戒宣言発令時等の対策を円滑に行うための地震防災応急計画の作成並びに地震予知や警戒宣言等に関する正確な知識の普及について定める。

なお、その他東海地震の事前対策については、各論 I 第 2 部「災害予防対策計画（都市の安全性の向上）」、各論 I 第 3 部「災害時応急活動事前対策計画」に基づいて実施する。

第1節 緊急整備事業

大規模な地震が発生した場合の被害の軽減を図るため、あらかじめ避難地、避難路、消防用施設をはじめ、緊急輸送道路、通信施設等各種防災関係施設を整備する必要がある。

このため、市及び関係機関は、これらの防災施設につき地震対策緊急整備事業計画を定め、関連事業との整合を図り、早急にその整備を図るものとする。

県及び市は、大震法施行令第 2 条の規定に基づく地震防災上緊急に整備すべき施設以外の防災対策関連事業についても、年次計画を定めその整備推進に努める。

第2節 地震防災応急計画の作成

強化地域外の事業所等にあっても、防災計画等（消防計画、予防規程及びその他の規程を含む。）において、東海地震注意情報及び東海地震予知情報が発表された場合、或いは警戒宣言が発せられた場合の対応措置についてあらかじめ定める。

ただし、南海トラフ地震臨時情報等の運用開始に伴い、東海地震のみに着目した情報（東海地震に関連する情報）の運用は行われていないことから、地震防災応急計画（防災上重要な特定施設の事業者が作成する防災計画を含む）の作成についても運用を停止している。

第3節 東海地震に関連する情報に関する知識の普及

市は県と連携し、東海地震の切迫性や東海地震に係る警戒宣言が発せられた場合に市民等が的確な判断に基づいて行動ができるよう防災意識の普及・啓発に努める。

- ア 警戒宣言の性格及びこれに基づきとられる措置の内容
- イ 東海地震の予知に関する知識
- ウ 東海地震に関連する情報及び警戒宣言の内容
- エ 予想される地震及び津波に関連する知識
- オ 東海地震に関連する情報の発表及び警戒宣言が発せられた場合並びに地震が発生した場合の出火防止、近隣住民との救助活動、自動車運行の自粛等防災上とるべき行動に関する知識

第3章 警戒宣言発令時等の対策

市は、県及び防災関係機関と連携し、警戒宣言が発せられたときから地震が発生するまで又は警戒解除宣言が発せられるまでの間、強化地域内同様に警戒宣言発令時対策を実施する。

警戒宣言発令前に東海地震に関する情報が発せられた場合、その情報内容に応じて職員の参集や事前準備行動など必要な対策を講ずる。

警戒宣言発令時対策の実施にあたっては、地域住民の日常生活への影響や強化地域内外の経済的影響並びに高齢者、児童、病人等の要配慮者への配慮に努めるものとする。

第1節 東海地震に関する情報が発表された場合の対応

市及び防災関係機関は、東海地震に関連する情報の区分に応じ、速やかに必要な対策が行えるよう次の体制をとる。

表 6-3 情報の内容と市及び防災関係機関の対応方針

情報の種類	情報の内容	カラーレベル		配備体制
		発表	終了	
東海地震に関連する調査情報(定例)	毎月開催される定例の地震防災対策強化地域判定会において評価した調査結果について発表される情報	青	青	—
東海地震に関連する調査情報(臨時)	東海地域の観測データに異常が現れた場合に、その原因の調査状況について発表される情報で、東海地域におけるひずみ計 1 箇所以上で有意な変化が観測された場合等に発表される情報	青	青	平常時の活動を維持しつつ、事態の推移に伴い人員を増員し、必要な対策が行える体制
東海地震注意情報	東海地震の前兆現象の可能性が高まったと認められた場合に発表される情報で、東海地域におけるひずみ計 2 箇所での有意な変化が、プレスリップである可能性が高まったと判定会で判断した場合等に発表される情報	黄	青	情報の受伝達及び警戒宣言の発令に備えて、必要な対策が円滑に行える体制
東海地震予知情報	東海地震が発生するおそれがあると認められ、警戒宣言が発せられた場合に発表される情報で、東海地域におけるひずみ計 3 箇所での有意な変化が、プレスリップによるものと判定会で判断した場合等に発表される情報	赤	青	事前の応急対策及び地震が発生したとき、災害対策が円滑に行える体制

1 東海地震に関連する調査情報（臨時）が発表された場合の対応

市は、東海地震に関連する調査情報（臨時）が発表された場合、防災安全部長を中心とする災害対策連絡会議を招集し、県及び関係機関からの情報収集を行うとともに、災害対策本部設置準備や各部への連絡を行い、参集準備や市内事業所等への連絡準備を行う。

なお、本情報の解除に係る情報が発表された場合、国は準備体制の解除を発表する。その場合、市は準備行動を終了する。

（1）災害対策連絡会議

観測情報が発表された場合、その対応策を検討するため防災安全部長が必要と認めたととき又は関係部課長から防災安全部長に要請があったときに開催する。



図 6-2 災害対策連絡会議の開催

（2）会議の構成

防災安全部長を事務局長とする。

（3）協議事項

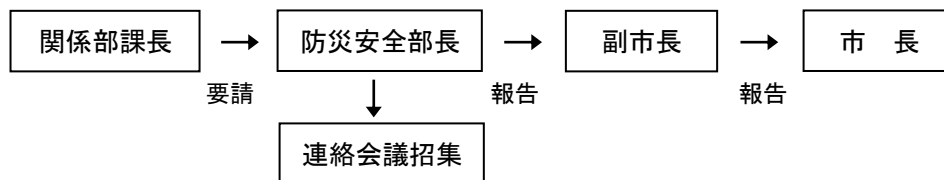
- ア 情報等の分析に関すること
- イ 今後の対応策と配備体制に関すること
- ウ その他、災害全般に関すること

（4）勤務時間外の協議

夜間等勤務時間外の対応は、警防課長又は関係部課長の通報を受けて、危機管理課長が関係部課長と協議し、必要な措置をとるものとする。

2 東海地震注意情報及び東海地震予知情報（警戒宣言）が発表された場合の対応

市は、東海地震注意情報及び東海地震予知情報（警戒宣言）が発表された場合、災害対策本部を設置し、警戒準備体制をとる。

発表された情報は、防災関係機関、市内事業所及び市民へ迅速かつ的確な広報、伝達を行う。

東海地震注意情報及び東海地震予知情報（警戒宣言）の解除に係る情報が発表された場合は、災害対策本部を解散し、警戒準備体制を解除する。

第2節 東海地震に関連する情報、警戒宣言の伝達

1 東海地震に関連する情報の伝達系統

(1) 勤務時間内

勤務時間内の伝達系統は、次のとおりとする。



図 6-3 東海地震に関する情報の伝達系統（勤務時間内）

(2) 勤務時間外

勤務時間外の伝達系統は、次のとおりとする。

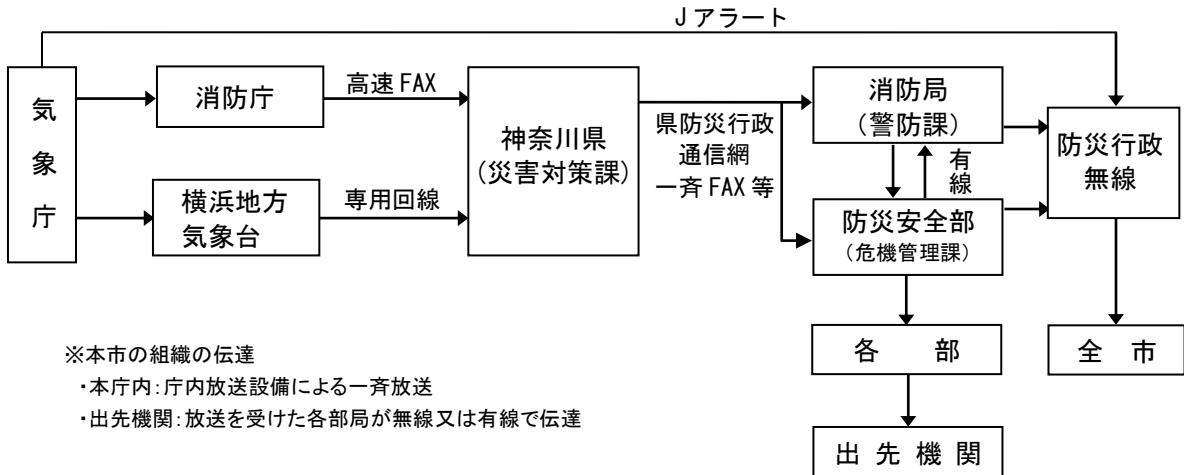

図 6-4 東海地震に関する情報の伝達系統（勤務時間外）

2 警戒宣言の伝達系統

警戒宣言の伝達系統は、次のとおりとする。

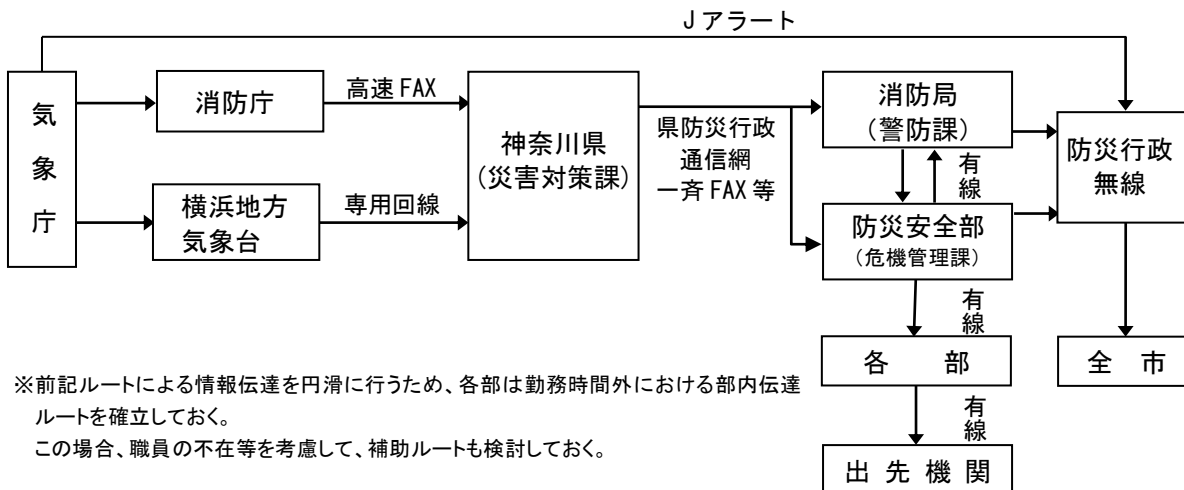
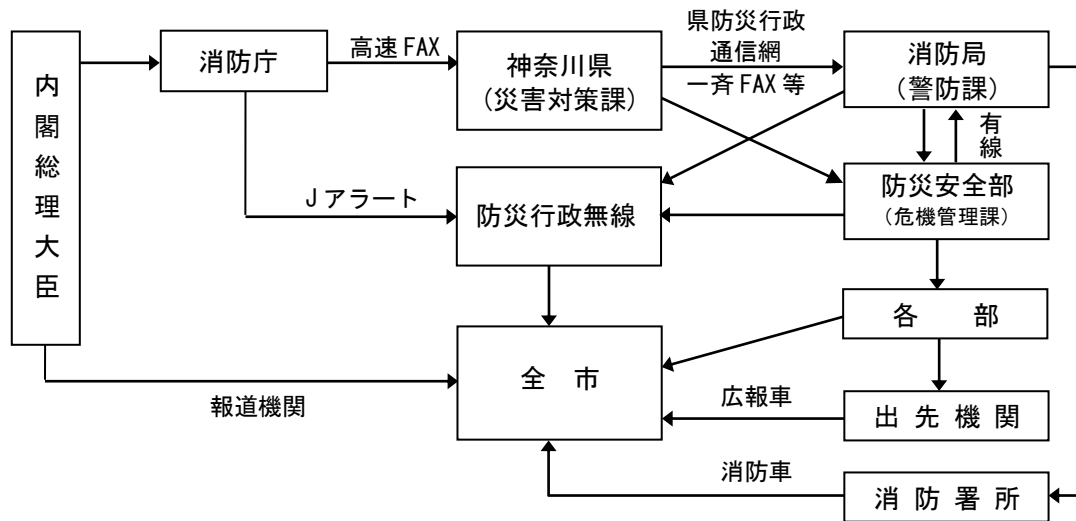

※勤務時間外の場合については、すでに東海地震注意情報発表の伝達により、動員配備体制がとられるので、特別な伝達ルートは設定しないものとする。

図 6-5 警戒宣言の伝達系統

第3節 警戒活動体制

1 災害対策本部等の設置・運営

(1) 災害対策本部の設置

市長は、気象庁から東海地震注意情報が発表されたときは、災害対策基本法第 23 条の 2 第 1 項の規定に基づき、災害対策本部を設置する。

災害対策本部の設置場所は、**本庁舎 7 階**災害対策本部室とする。

なお、県では、東海地震注意情報が発表されると、県東海地震注意情報時対策本部を設置するとともに、「警戒本部が設置できる準備行動」をとることとし、警戒宣言時に「地震災害警戒本部を設置」することとしている。

(2) 災害対策本部の解散

市長は、東海地震注意情報、東海地震予知情報及び警戒宣言が発せられた場合で、災害の発生するおそれなくなったと認められたとき又は災害応急対策が完了したときは、災害対策本部を解散する。

(3) 関係機関への通報

災害対策本部を設置又は解散したときは、次に掲げる者に通報する。

- ア 県知事
- イ 藤沢警察署長
- ウ 藤沢北警察署長
- エ 隣接市・町長
- オ 防災関係機関の長
- カ 報道機関

(4) 地区防災拠点本部の設置

市長は、災害対策本部を設置したときは、情報の収集・伝達及び災害復旧等を円滑に実施するため、市民センター及び公民館に「地区防災拠点本部」を設置する。

ア 配備職員

市長は、職員の居住地等を考慮し、地区防災拠点本部に増強配備する応援職員を事前に定めておくものとする。

- (ア) 地区防災拠点本部となる施設に勤務する職員
- (イ) 地区防災拠点本部応援職員

イ 地区防災拠点本部の任務

地区防災拠点本部は、要配慮者支援施設、応急救護所、ボランティア活動拠点として活用し、次の任務を行う。

- (ア) 地区防災拠点本部応援職員、避難施設従事職員、広域避難場所従事職員の招集に関すること
- (イ) 自主防災組織、自治会、町内会等の連携調整に関すること
- (ウ) 指定避難所及び指定緊急避難場所（大規模火災）の管理、運営に関すること
- (エ) 安否情報の収集管理及び照会の対応に関すること
- (オ) 防災行政無線等通信施設の確保に関すること
- (カ) 飲料水、救援物資等の配給に関すること
- (キ) 救助及び救護活動に関すること
- (ク) 臨時市民相談室の開設に関すること
- (ケ) 要配慮者支援に関すること
- (コ) ボランティア活動の支援に関すること
- (サ) 災害広報に関すること

(5) 災害対策本部の組織及び運営

本部の組織及び運営は、各論 I 第 4 部第 1 章第 2 節に定めるとおりとする。

2 職員の配備・動員

(1) 配備指令

市長は、東海地震注意情報及び東海地震予知情報が発表された場合、或いは警戒宣言が発令された場合は、「全職員配備」の指令を発令する。

(2) 勤務時間内における配備

ア 各指揮本部長は、配備指令により直ちに平常業務を中止し、所属職員を配備につけ、事前対策（以下「地震防災応急対策」という。）を実施する。

イ 配備についての職員は、上司の命に従い、直ちに地震防災応急対策を実施する。

(3) 勤務時間外における配備と動員

ア 各指揮本部長は、指令された配備指令により、あらかじめ定めた職員を動員する。

イ 動員命令を受けた職員は、直ちにあらかじめ定められた部署に参集する。

ウ 各指揮本部長は、職員の参集状況に応じ、順次警戒活動班を編成する。この場合、あらかじめ定められた者以外の職員を指名して配備し、警戒活動を命じることができる。

(4) 動員の原則

ア 事前命令

全職員は、配備指令に基づき、それぞれの所属等あらかじめ定められた部署において指揮命令を受け、必要な任務を遂行しなければならない。

また、勤務時間外であっても、東海地震注意情報及び東海地震予知情報の報道に接したときは、動員命令を待つことなく、あらかじめ指定された場所へ速やかに参集するものとする。ただし、参集に当たっては、乗用車を使用してはならない。

イ 動員の対象者

本市全職員を動員対象者とする。

ただし、次に掲げる職員については、対象から外す。

(ア) 参集時点において、傷病者で応急活動に従事することが困難であると本部長が認める職員

(イ) その他本部長が認める職員

(5) 配備状況等の報告

各指揮本部長は、職員の配備を完了したときは、災害対策本部事務局を通じ、速やかに配備活動状況等を災害対策本部長に適宜報告する。

第4節 警戒宣言前の準備行動

東海地震注意情報が発表され、事前の準備行動等を行う必要があると認められた場合、国はその旨を公表する。その場合、市及び防災関係機関は、救急・救助・消火部隊等の受入れ・派遣準

備や物資の点検、児童生徒等の帰宅、旅行の自粛など、必要な準備行動等を行う。

なお、本情報の解除に係る情報が発表された場合、国は準備体制の解除を発表する。その場合、市及び防災関係機関は準備行動を終了する。

第 5 節 広報対策

東海地震注意情報、東海地震予知情報及び警戒宣言が発令された場合、市民等に迅速かつ的確な広報（伝達）をするため、市は、県及び防災関係機関と連携し、あらゆる広報手段を用いて住民、観光客、不特定多数の施設等に対して広報を実施する。また、外国人への情報伝達は、広報内容を やさしい日本語や多言語による 広報を実施する。

1 広報の実施要領

市は、市民等に対し、東海地震注意情報、東海地震予知情報及び警戒宣言の内容について、積極的に広報を実施する。広報の手段については、序論第 2 部第 2 章第 3 節 2 を準用する。

市民等に対する広報に際しては、具体的にとるべき行動を併せて示すとともに、状況に応じて逐次、平易な表現で、反復継続して行うよう努める。

- ア 東海地震注意情報、東海地震予知情報及び警戒宣言の内容
- イ 正しい情報の把握
- ウ 火気使用の制限及び火気使用器具の点検
- エ 消火器等初期消火器具の点検、確認
- オ 飲料水、食料、医薬品等の確保
- カ 非常持出し品、家族との連絡方法の確認
- キ 電話、自動車の使用自粛
- ク 不要不急の外出の自粛
- ケ 危害防止措置の点検、確認
 - ・建物の補強
 - ・家具類の転倒、落下防止
 - ・危険物、薬品等の転倒、落下防止
 - ・LP ガス容器等の転倒防止
- コ その他緊急に措置すべき事項
 - ・多数の観光客を集めるレジャー施設の管理者及び危険物を取り扱う事業所、工事現場の管理者に対する安全確保措置の実施

2 防災信号による広報

市は、大震法施行規則第 4 条に定める防災信号により、防災行政無線において、警戒宣言が発せられた旨の広報（伝達）を行う。

表 6-4 防災信号による広報

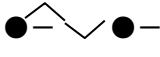
警鐘	サイレン
<p>(5 点)</p> 	<p>(45 秒)</p>  <p style="text-align: center;">(約 15 秒)</p>
<p>備考 1 警鐘又はサイレンは、適宜の時間継続する。 2 必要があれば、警鐘及びサイレンを併用する。</p>	

第6節 警戒宣言発令時の地震防災応急対策実施状況の報告

市長は、警戒宣言が発せられた場合に実施する事前避難の実施状況及び地震防災応急対策の実施状況等について県警戒本部長に報告する。

県警戒本部長は、国の地震災害警戒本部に対して、消防庁を通じ市町村から報告を受けた避難措置、避難の状況の概要を通知するとともに、地震防災応急対策の実施状況を報告する。

第7節 応受援に係る調整

市は、広域応援協定締結市に対し部隊の派遣準備を依頼するとともに、受入体制準備も併せて行う。

第8節 事前避難対策

市は、災害時危険地域（急傾斜地崩壊危険区域、土砂災害警戒区域等）居住者等の事前避難の措置又は検討若しくは準備を行う。

1 事前避難対象地区の指定等

(1) 事前避難対象地区の指定

市は、人命の安全を確保するため、急傾斜地崩壊危険区域、土砂災害警戒区域等、警戒宣言が発せられた場合に**避難指示**の対象となる地区を事前避難対象地区として、あらかじめ指定する。

(2) 事前避難対象地区住民への周知

市は、事前避難対象地区の住民に対し、広報ふじさわ、パンフレット、チラシ、座談会等を利用して次の事項について周知し、警戒宣言が発せられた場合に自主的な避難行動を開始できるように避難体制の確立に努めるものとする。

ア 想定される危険の範囲

- イ 避難経路及び**避難指示**
- ウ **避難指示**の伝達方法
- エ **指定避難所**で行う救護措置等
- オ 避難生活に必須の食料及び生活物資等の自給
- カ 家族との連絡方法
- キ その他避難に関する注意事項（集団避難・防火・防犯・持出品・服装・車の使用禁止等）

なお、外国人等特に配慮を要する者に対する周知方法については、**やさしい日本語**や多言語による**情報紙の提供**や多言語放送など様々な広報手段を活用するよう努める。

2 **避難指示**

市長若しくはその補助執行機関としての消防局長又は消防署長は、警戒宣言が発せられたときは、直ちに事前避難対象地区の住民等に対し、**避難の指示**を行う。

(1) **避難の指示**の内容

- ア 避難対象地区
- イ **指定避難所**
- ウ 避難経路
- エ **避難の指示**の理由
- オ その他必要な事項

(2) **避難の指示**の方法

市は、事前避難対象地区の住民等に対し、**避難の指示**の方法について防災行政無線、消防車両、各部の広報車等により広報を行う。また、必要により、職員が口頭により行う。

3 **指定避難所**の開設

市長は、事前避難対象地区の住民を収容するための**指定避難所**を開設し、職員を派遣するとともに避難者に対し、次の措置を行う。

- ア 東海地震に関連する情報の伝達
- イ 地震防災応急対策実施状況の周知
- ウ 飲料水、食料、寝具類の供与
- エ **指定避難所**の秩序維持
- オ その他避難生活に必要な措置

4 避難措置の周知等

市長は、**避難の指示**をした場合は、速やかに関係機関に対してその旨を連絡するとともに、事前避難対象地区の住民等に対して、その内容を周知する。

(1) 事前避難対象地区住民等への周知徹底

市長若しくは消防局長又は消防署長は、避難措置を実施したときは、その内容について事前避難対象地区の住民等に対し、広報媒体や自主防災組織等を通じて周知徹底を図る。

(2) 県・警察への連絡

市長は、避難の措置及び避難状況について、県知事に報告するとともに、管轄する警察署長に通知する。

(3) 事前避難対象地区住民等の避難行動等

避難の指示を受けた住民等は、自主防災組織等の単位で互いに協力しつつ、徒歩により速やかに避難する。なお、徒歩による避難が著しく困難な居住者等については、実情に応じて車両の活用を検討する。

市は、自主防災組織等と連携し、警戒宣言が発せられた場合において、高齢者、児童、病人等要配慮者の避難について必要な支援を行う。また、外国人、滞留者等については、関係事業者と連携しつつ、避難誘導等適切な対応を実施する。

市は、避難した住民等が自主防災組織等を中心に円滑に避難生活を運営できるよう支援する。

5 指定避難所の運営

ア **指定避難所**の初期においては、施設管理者、**地区防災拠点本部応援職員**、自主防災組織等が中心となり**避難所運営マニュアル**に基づいて、**指定避難所**の円滑な運営を行うものとする。また、避難場所における生活環境に注意を払い、常に良好なものとするよう努めるものとし、避難の長期化等必要に応じてプライバシーの確保、男女のニーズの違い等男女双方の視点等に配慮するものとする。

イ 市は、旅客者等の滞留者の避難場所についても考慮する。

6 事前避難対象地区以外の居住者等の対応

警戒宣言が発せられた場合、避難対象地区以外の居住者等は、耐震性が確保された自宅での待機等安全な場所で活動するものとする。また、各自での備蓄などにより、食料等生活物資を確保しておくものとする。

第9節 消防、津波対策

1 消防対策

(1) 警戒活動体制の確立

消防局長は、東海地震注意情報及び東海地震予知情報が発表されたときは、特別配備体制を発令し、消防局に消防局長を指揮本部長とする地震災害対策消防局指揮本部を設置するとともに、別に定める消防計画に基づき職員を動員する。

なお、特別配備体制発令時には、通常の消防隊、救急隊等の部隊編成のほかに、部隊の強化充実を図るため、代替の非常用車両（消防車、救急車）及び軽四輪車等を用いて、消防隊等を増強するとともに、人命救助活動に必要な資機材を増強積載する。

（2）警戒活動

ア 警戒広報

東海地震注意情報及び東海地震予知情報の発表後或いは警戒宣言の発令後、市民に対し、出火防止と初期消火の徹底を呼びかけるため、防災行政無線及び消防隊等による地域の巡回広報を実施するとともに、主要駅及び商店街等多数の人が集まる地区に広報隊を派遣し、警戒広報を実施する。

イ 事前避難地区住民の避難誘導

警戒宣言後、災害対策本部長から、避難対象地区の住民に対し、**避難の指示**が発せられた場合は、対象地区住民の避難誘導を実施する。

ウ 消防水利の点検と確保

消防水利の点検及び防火水槽への補水等消防水利の確保に努める。

（3）消防団計画

消防団は、地震災害時に全機能を発揮させ、有効な活動を実施して、地域住民の安全を確保するため、別に定める消防計画に基づいて消防団員を動員し、それぞれの地域の実情に応じた警戒活動を実施する。

ア 消防団員による器具置場、詰め所等における警戒配備

イ 受持ち区域内の巡回警戒広報、地理水利の確認及び情報収集

ウ 事前避難地区住民の避難活動

エ 自主防災組織への指導及び連絡

オ 消防署所との連携による警戒活動

2 津波対策

市は、警戒宣言が発せられた場合、津波による被害を軽減するため、次のとおり必要な措置を行う。

ア 要員の確保、配置

イ 東海地震予知情報の収集と伝達体制の確立

ウ 沿岸住民及び海浜利用者等に対する事前**避難の指示**

エ 水防用資機材の点検整備及び緊急調達体制の確保

オ その他必要な措置

第10節 施設・設備等の点検及び緊急にとるべき措置

1 施設・設備の点検

市及び防災関係機関等は、東海地震注意情報、東海地震予知情報及び警戒宣言が発せられた場合、直ちに所管道路の緊急点検及び巡回を行う。また、地震の発生に備え、災害の発生を防止し又は軽減するため、管理する施設、設備について、第三者（来庁者、通行人等）に対し、危害を及ぼさないことを第一目標とする。

（1）火気使用設備の点検

火気使用は、極力制限し、防火措置を講じるとともに、やむを得ず使用する場合は、地震が発生した場合、直ちに消火できるよう措置を行う。

（2）自家発電装置、可搬式発電機の点検

地震発生の際の停電に備えて、自家発電装置、可搬式発電機が使用可能な状態になるよう点検しておくものとする。

（3）消防用設備等の点検

防火戸、火災報知設備、消防用水、屋内消火栓及び消火器等の確認

（4）落下、倒壊危険性のある物品等の点検

屋内にある電灯、標示板及びロッカー等転落、転倒しやすい物品の落下防止及び固定等の措置を講ずるものとする。

また、避難路、街路に面する施設は、外部に対して具体的危険について警告措置を講ずるとともに、ガラスや落下しやすい重量物の落下防止の措置を講ずることとする。

（5）発火、流出、爆発のおそれがある危険物等の点検

貯蔵又は使用中の危険物やガス等は、所定の場所に保管するか転倒防止、漏えい防止措置を講じ、安全装置類の作動確認を実施する。

（6）その他管理する施設、設備について特に必要な点検

2 緊急にとるべき措置

市が管理する庁舎、会館、社会教育施設、福祉施設、図書館、病院、学校等において緊急にとるべき措置は、次のとおりとする。

（1）各施設に共通する事項

ア 東海地震注意情報及び東海地震予知情報の発表内容或いは警戒宣言の発令内容を来庁者、入場者へ伝達

- イ 来庁者、入場者等の退避等、安全確保のための措置
- ウ 施設、設備及び物品等の点検
- エ 出火防止措置
- オ 飲料水の緊急貯水及び鋼板プール等、ろ水機の点検確認

(2) 個別事項

- ア 病院等にあつては、重症患者、新生児等移動することが不可能又は困難な者の安全確保のための必要な措置を実施する。また、放射性同位元素使用施設及び放射線治療施設における緊急対応については、「藤沢市民病院放射線障害予防規程」に定める措置を実施する。
- イ 学校等にあつては、保護を必要とする生徒等がいる場合、これらの者に対する保護の措置を実施する。
- ウ 福祉施設にあつては、障がい者、高齢者等移動することが不可能又は困難な者の安全確保のための必要な措置を実施する。

(3) 地震防災応急対策上必要な建物に関する措置

市は、この計画で定める災害対策本部、地区防災拠点、指定避難所及び応急救護所等防災応急対策上必要な建物にあつては、施設及び設備の点検確保の措置を講ずるほか、必要な人員の確保、資機材の点検、搬入、配備等の措置を講ずるものとする。

(4) 指定緊急避難場所（大規模火災）等の安全確認

地区防災拠点本部応援職員は、発災に備えて、指定緊急避難場所（大規模火災）及び避難路等の安全確認を行うものとする。

(5) 工事中の建築物等に対する措置

工事中の建築物、その他の工作物又は施設については、原則として安全措置を講じて警戒宣言発令中は工事を中断し、安全確保に努めるものとする。

(6) 道路

道路管理者は、東海地震注意情報、東海地震予知情報及び警戒宣言が発せられた場合、直ちに所管道路の緊急点検及び巡回を実施して状況を把握し、他の道路管理者や交通管理者と連携して、交通の制限、工事中の道路の工事中断等の措置を講ずるものとする。

第11節 警備対策

警察は、東海地震注意情報若しくは東海地震予知情報を受理した場合又は警戒宣言が発せられた場合において、これらの事態に伴い発生するおそれのある各種の混乱、犯罪等を防止するため、地震防災応急対策等に係る警備体制を確立し、警察の総合力を発揮して、迅速かつ的確な警察措置を講ずることにより、住民の生命、身体及び財産の保護に努め、治安維持に万全を期す。

1 警察活動の重点

- ア 各種情報の収集及び伝達に関する事項
- イ 民心の安定等のための広報に関する事項
- ウ 不法事案の予防及び取締りに関する事項
- エ 危険箇所等の警戒に関する事項
- オ 住民の避難等に関する事項
- カ 混乱の防止等に関する事項
- キ 道路交通対策等に関する事項
- ク 危険物等に対する保安措置に関する事項
- ケ 通信対策等に関する事項
- コ 施設、設備等の維持管理に関する事項

2 警備体制の確立

東海地震に関する異常現象の観測により、東海地震注意情報若しくは東海地震予知情報を受理した場合又は警戒宣言が発せられた場合は、直ちに非常招集を行い、次により、警備体制を確立するものとする。

(1) 警備本部の設置

県警察は、警察本部に神奈川県警察東海地震警戒警備本部を、警察署に警察署東海地震警戒警備本部を設置する。

(2) 警備部隊の編成及び運用

藤沢警察署長及び藤沢北警察署長は、**所要の警備部隊の編成**を行うほか、事案の規模及び態様に応じて、迅速かつ的確な警備部隊の運用を行うものとする。

(3) 災害対策本部との相互連絡

東海地震注意情報が発表され、藤沢市災害対策本部が設置された場合は、情報交換、相互連絡等緊密な連携を確保する。

3 地震防災応急対策等に係る警察活動

東海地震注意情報若しくは東海地震予知情報を受理した場合又は警戒宣言が発せられた場合において、東海地震が発生するまで又は発生するおそれなくなるまでの間における警察活動は、次のとおり実施するものとする。

(1) 情報活動

東海地震注意情報等が発表された場合において、民心の安定を図り、混乱等を防止するために、次により情報活動を実施するものとする。

ア 各種情報の収集

伝達周知に伴う管内住民の動向、住民の避難及び混乱の状況、交通状況、不法事案の発生状況、その他、治安情勢に関する状況等、諸般の情勢を迅速かつ的確に把握して、対策が効果的に実施されるようにするものとする。

イ 東海地震注意情報等の伝達

東海地震注意情報、東海地震予知情報及び警戒宣言並びに警戒解除宣言が**発せられた場合、その他**これらに関連する情報の伝達については、有線又は無線通信で他の通信に優先して取り扱うものとする。

また、市が行う東海地震注意情報、東海地震予知情報及び警戒宣言の情報の伝達については、可能な限り協力するものとする。

(2) 広報活動

東海地震注意情報若しくは東海地震予知情報を受理した場合又は警戒宣言が発せられた場合、速やかに民心の安定と混乱の防止を図るため、平素から住民に対し、広く地震に関する一般的な知識と、東海地震注意情報、東海地震予知情報及び警戒宣言が発せられた場合の行動等、広報活動を推進し防災思想の普及に努め、警察活動が円滑に行われるように配慮するほか、次のことについて積極的に広報を行うものとする。

- ア 東海地震注意情報、東海地震予知情報及び警戒宣言の内容等、的確な情報
- イ 道路交通の状況と交通規制の実施状況
- ウ 自動車運転者のとるべき措置と自動車運転自粛に関する事項
- エ 犯罪の予防のため住民がとるべき行動
- オ 不法事案を防止するために緊急に広報すべき事項
- カ その他混乱防止のために必要かつ正確な情報

(3) 社会秩序維持活動

東海地震注意情報若しくは東海地震予知情報を受理した場合又は警戒宣言が発せられた場合における地震災害に係る危惧及びこれに伴う物資の欠乏、将来の生活に対する不安等に起因する各種の混乱並びに窃盗犯、粗暴犯、集団不法事案等を防止し、住民の不安を軽減するため、次に掲げる活動により社会秩序の維持に万全を期するものとする。

- ア 正確な情報の収集及び伝達によるパニックの防止並びに流言飛語の防止
- イ 民心の不安を助長する窃盗犯、暴力犯、経済犯等の予防取締り
- ウ 危険物による犯罪又は被害発生防止のための予防取締り
- エ 避難に伴う混雑等の発生の防止と人命の保護
- オ 避難地、警戒区域、重要施設等の警戒
- カ 民間自主防犯活動等に対する指導

(4) 交通対策活動

交通対策については、各論 I 第 6 部 第 3 章 第 12 節により実施するものとする。

(5) 施設等の点検及び整備活動

東海地震注意情報若しくは東海地震予知情報を受理した場合又は警戒宣言が発せられた場合は、地震応急対策に備えるため、警察通信施設をはじめ、警察庁舎、交通信号機、道路交通施設等について点検整備を実施するものとする。

第 12 節 交通対策

1 道路

市は、警戒宣言発令時の交通規制等の情報についてあらかじめ情報提供し、不要、不急な旅行等の自粛を要請する。

県警察は、東海地震に係る警戒宣言が発せられた場合における交通の混乱を防止し、地域住民等の避難の円滑と防災関係機関が警戒宣言発令時対策のために実施する緊急輸送（通行）車両の円滑な通行を確保するため、次により交通規制等の交通対策を実施する。

(1) 交通規制措置等

ア 神奈川県警察本部が実施する県内の交通規制

あらかじめ県公安委員会の意思決定により、警戒宣言発令時における緊急交通路を指定するとともに、強化地域内へ進行しようとする、又は強化地域内を移動しようとする緊急輸送車両以外の車両の道路における通行を禁止し、又は制限する交通規制を実施する。

(ア) 交通を規制する道路の区間

あらかじめ県公安委員会の意思決定で指定している、緊急輸送車両以外の車両の道路における通行を禁止し、又は制限する道路の区間については次のとおり。

- a 東名高速道路県内全線
- b **新東名高速道路県内全線**
- c 中央自動車道県内全線
- d 小田原厚木道路全線
- e **首都圏中央連絡自動車県内全線**
- f 強化地域へ通じる路線のうち、県警交通部長が必要と認めた区域

(イ) 交通を制限する区域

強化地域においては、緊急輸送車両以外の車両の道路における通行を禁止し、又は制限する。

(ウ) 交通規制等の周知

上記による通行の禁止又は制限を行うときは、その規制内容を当該道路管理者に対して速やかに通知（連絡）するとともに、報道機関の協力、立看板等の設置により、一般に周知するように努めるものとする。

イ 交通規制等の実施

警察署長は、東海地震に係る警戒宣言が発令された場合、直ちに交通検問所等に所要の警察官を配備し、次のとおり交通規制等を実施する。

(ア) 強化地域内での一般車両の通行及び強化地域内へ進行しようとする一般車両は、その通行を禁止する。

(イ) 強化地域外への一般車両の流出は、交通の混乱が生じない限り、原則として制限しない。

(ウ) 緊急交通路及び避難路については、優先的にその機能の確保を図る。

(エ) 緊急交通路に指定する高速道路等については、一般車両の強化地域内への流入を制限するとともに、強化地域内におけるインターチェンジ等からの流入を制限する。

ウ 東海地震発生時の交通規制に関する措置

東海地震発生時における交通規制は、警戒宣言が発せられた場合に実施している交通規制を継続実施することとし、漸次、交通及び災害の状況等に対応した交通規制を実施するため、その範囲を伸縮する。

(2) 運転者のとるべき措置

ア 走行中の措置

走行中の車両は、次の要領により行動する。

- ・警戒宣言が発せられたことを知ったときは、地震の発生に備えて低速走行に移行するとともに、カーラジオ等により継続して地震情報及び交通情報を聴取し、その情報に応じて行動すること
- ・車を置いて避難するときは、できるだけ道路外の場所に移動しておくこと
- ・やむを得ず道路上に置いて避難するときは、道路の左側に寄せて駐車し、エンジンを止め、エンジンキーは付けたままとし、窓を閉め、ドアロックはしないこと
- ・駐車するときは、避難する人の通行や地震防災応急対策の実施の妨げになるような場所には駐車しないこと
- ・危険物等を運搬中の車両は、あらかじめ定められている安全対策を速やかにとること

イ 車両使用の自粛

東海地震注意情報、東海地震予知情報及び警戒宣言時にこうした交通規制が実施された場合、強化地域の境界にある本市の幹線道路やその周辺道路は、交通渋滞、放置車両の発生等により道路及びその沿道の空間は、車の飽和状態が起こることが予測される。

この事態は、緊急交通路の確保や避難路の確保等、本市が行う防災対策へ甚大な影響を及ぼすことが考えられるので、津波から避難するためやむを得ない場合を除き、避難のために車両を使用しないこととする。

2 海上

第三管区海上保安本部横須賀海上保安部は、警戒宣言が発せられた場合は、次の措置をとる。

(1) 警戒宣言等の伝達

- ア 強化地域周辺海域の在泊船舶に対しては、船艇、航空機等を巡回させ、訪船指導のほか、拡声器、たれ幕等により周知する。
- イ 航行船舶に対しては、航行警報及び安全通報等により周知する。
- ウ 津波による被害が予想される沿岸地域の住民、海水浴客等に対しては、船艇、航空機等を巡回させ、拡声器・たれ幕等により周知する。

(2) 海上交通安全の確保

- ア 船舶交通の輻輳が予想される周辺海域の船舶交通の整理、指導を行う。
- イ 船舶交通の危険が生じ、又は生ずるおそれのあるときは、船舶交通を制限し、又は禁止する。
- ウ 船舶交通の混乱を避けるため、船舶の安全な運行に必要な情報を無線等により提供する。

(3) 危険物の保安措置

- ア 危険物積載船舶については、必要に応じて移動を命じ、又は航行を制限若しくは禁止する。
- イ 危険物荷役中の船舶に対する荷役の中止等事故防止のための指導を行う。
- ウ 危険物施設からの海上への危険物の流出を防止するための指導を行う。

第 13 節 緊急輸送対策

1 緊急輸送道路等の確保

市は、県と連携して、緊急輸送を実施するため、あらかじめ指定した緊急輸送道路及び物資受入港を関係機関と協力して確保する。

緊急輸送道路の確保にあたっては、道路及び沿道の危険度に留意するとともに、緊急交通路や他の輸送手段も考慮する。

本市における指定緊急輸送道路は、各論 I 第 3 部 第 12 章のとおりである。

2 緊急輸送活動の実施

警戒宣言が発せられると、各論 I 第 6 部第 3 章第 12 節に定める交通規制を実施する。

強化地域に隣接する本市の場合は、相当の混乱が予測されるので、次の事項に十分留意して緊急輸送活動を実施するものとする。

(1) 緊急輸送の対象となる人員及び物資等の範囲

- ア 防災対策要員
- イ 食料、医薬品・防災資機材等の物資
- ウ その他本部長が必要と認めるもの

(2) 緊急輸送の調整

緊急輸送は、必要最小限の範囲で実施するものとし、実施にあたっては、輸送手段の競合が生じないように事前に関係機関と調整を図る。また、緊急輸送の実施にあたり、具体的に調整すべき問題が生じた場合は、災害対策本部において、必要な調整を行う。

(3) 緊急輸送車両の確保

- ア 市有車両の利用
- イ 関係機関への協力要請
 - ・神奈川県トラック協会県南サービスセンター
 - ・神奈川中央交通東(株)
 - ・江ノ島電鉄(株)
 - ・災害協定締結事業所
- ウ 県に対する要請

災害対策本部長は、必要な車両等の確保が困難なときは、県に対して要請及び調達・あつせんを依頼する。

3 緊急輸送車両

(1) 緊急輸送車両(確認対象車両)

緊急輸送車両は、大震法第 21 条第 2 項に規定する地震防災応急対策(警戒宣言発令時対策)の実施責任者又はその委託を受けた者が使用する車両で、次に掲げる業務に従事する車両とする。

- ア 東海地震に関連する情報の伝達及び避難の指示
- イ 消防、水防、その他の応急措置
- ウ 応急の救護を要すると認められる者の救護、その他保護
- エ 施設及び設備の整備並びに点検
- オ 犯罪の予防、交通の規制、その他社会秩序の維持
- カ 緊急輸送道路の確保

- キ 地震災害が発生した場合における食料、医薬品等、その他の物資の確保、清掃、防疫、その他の保健衛生に関する措置、その他応急措置を実施するために必要な体制の整備
- ク その他地震災害の発生防止又は軽減を図るための措置

(2) 緊急輸送車両の確認手続

各論 I 第 4 部第 12 章第 3 節を準用する。

第 14 節 鉄道・バス等公共輸送対策

1 鉄道

(1) 列車運行措置

① 運行方針

各鉄道機関は、警戒宣言発令時に、次の方針を原則として対処する。

ア 強化地域内への進入を禁止する。

イ 強化地域内を運行中の列車は、最寄りの駅、その他の場所まで安全な速度で運転して、停車、待機等の措置をとる。ただし、震度 6 弱未満で津波等の危険がない地域については、安全性の確保を前提に運行を可能とする。

ウ 強化地域外においては、安全を確保の上、極力運行の継続を確保する。警戒宣言が解除されたときは、必要により、車両、路線、信号装置等の機能確認を行った後、列車の運転を行う。

② JR 東日本

ア 列車運行措置

(ア) 強化地域に係る措置

a 強化地域内の列車の入り込みは原則として規制する。

b 運転中の列車は、原則として最寄りの安全な駅、その他の場所まで安全な速度で運転して停止させる。

(イ) 強化地域外における措置

a 強化地域外で震度 5 弱（80 ガル）以上の地震が予想される地域
・あらかじめ定めた運転規制区間及び速度で運行する。

b 強化地域外で a を除く地域
・原則として運転規制を行わないものとする。

イ 旅客の待機、案内等

(ア) 駅舎内の旅客及び駅に停車した列車内旅客は、自己の責任において行動を希望する者を除き、原則として駅内又は列車内に待機させる。

ただし、列車の停止が長時間となった場合及び危険が見込まれる場合は、地方自治体が定める避難場所へ避難するよう案内する。

- (イ) 駅舎内の旅客及び駅に停車した列車内旅客に対し、駅、車内放送、掲示等により警戒宣言の内容、停止の理由、旅行の中止、迂回の方法及び近距離旅行者の徒歩帰宅の呼びかけを行う。
- (ウ) 旅客に対しては、食事のあっせんを行うこととし、給食事業者の供給能力、協力体制を確立しておき、臨機応変に対処する。なお、食事のあっせんができない場合は、関係地方自治体に援助を要請する。
- (エ) 旅客等に急病人が発生したときは、周辺の指定医療機関等に収容する。
- (オ) 駅等においては、応急医薬品を定期的に整備点検するとともに、救護を要する旅客に対して応急措置が可能な体制を整えておくものとする。

ウ 警備対策

- (ア) 駅舎内及び列車等の安全確保、秩序の維持及び盗難等、各種犯罪の防止に努める。
- (イ) 列車の停止状況、旅客の待機等の状況により、社員を適宜配備し、混乱等が予想されるときは警察の応援を要請する。
- (ウ) 関係箇所長は、踏切道の交通状況及び線路内歩行等の状況把握のため、社員を派遣するとともに、状況に応じて警察の派遣を要請する。

③ 東海旅客鉄道（株）

ア 東海道新幹線

- (ア) 想定震度が 6 弱以上の地域への進入を禁止する。
- (イ) 想定震度が 6 弱以上の地域内を運転中の列車は、最寄りの駅まで安全な速度で運転して停車する。
- (ウ) 想定震度が 6 弱未満の地域において、名古屋—新大阪駅間については運行を継続する。

イ 在来線

- (ア) 強化地域への進入を禁止する。
- (イ) 強化地域内を運行中の列車は、最寄りの安全な駅その他の場所まで安全な速度で運転して停車する。
- (ウ) 強化地域外においては、折り返し設備等を勘案し、区間を定め、必要に応じ速度を制限して運行を継続する。

ウ 例外措置

東海地震注意情報が発表されたときは、旅客列車は運行を継続する。ただし、長距離夜行列車、貨物列車については、強化地域への進入を禁止する。

④ 小田急電鉄（株）

ア 列車運行措置

(ア) 運転中止区間

警戒宣言が発せられたときは、次の区間の列車の運転を中止する。ただし、駅間走行中の列車は最寄り駅まで安全な速度で運転し、駅に到着後、旅客に対して警戒宣言が発せられたことを告げるとともに、避難場所への避難等を行う。

《運転中止区間》

小田原線：相武台前駅－小田原駅間
江ノ島線：藤沢駅－片瀬江ノ島駅間

(イ) 運転区間

警戒宣言が発せられたときは、最寄り駅に一旦停車し、旅客に対して「警戒宣言発令の旨及び今後の運転方法、その他の状況」等を案内した後、運輸司令所長の指令に基づき、駅長と打合せの上、運転を再開する。

《運転区間》

小田原線：新宿駅－相武台前駅間
江ノ島線：相模大野駅－藤沢駅間
多摩線：新百合ヶ丘駅－唐木田駅間
※ 準急列車及び普通列車のみの運転となる。

イ 列車運行措置の周知

- (ア) 警戒宣言が発せられた後の運転計画及び旅客の避難誘導について、平常時より広報誌等で利用者に周知徹底を図る。
- (イ) 東海地震注意情報が発せられたときは、警戒宣言発令時における列車の運転規制等について、あらかじめ旅客に情報提供し、不要不急の旅行、出張等を控えるよう要請する。

⑤ 江ノ島電鉄（株）

- ア 警戒宣言が発せられたときは、現行ダイヤを使用し減速運転を行う。なお、これに伴う電車の遅延は、運転整理により対応するため、一部電車の間引き運転等が生じるので、輸送力は平常ダイヤより減少する。
- イ 東海地震注意情報が発せられたときは、警戒宣言発令時における列車の運転規制等について、あらかじめ旅客に情報提供し、不要不急の旅行、出張等を控えるよう要請する。

⑥ 湘南モノレール（株）

- ア 警戒宣言が発せられたときは、最寄りの駅で速やかに運転を見合わせる。
- イ 東海地震注意情報が発せられたときは、警戒宣言発令時における列車の運転規制等について、あらかじめ旅客に情報提供し、不要不急の旅行、出張等を控えるよう要請する。

表 6-5 私鉄各社の措置

機関	強化地域	強化地域外	
		警戒宣言当日	翌日以降
小田急電鉄(株)	・原則として最寄り駅まで安全な速度で運転し、以後の運転を休止	・相武台前駅～座間駅間及び藤沢駅～片瀬江ノ島駅間の列車は最寄りの駅で運転を中止 ・新宿駅～相武台前駅間(小田原線)、新百合ヶ丘駅～唐木田駅間(多摩線)、相模大野駅～藤沢駅間(江ノ島線)は、速度を低下し注意運転により運行。なお、準急列車及び普通列車のみの運転とする。	・地震ダイヤを作成して可能な範囲での運行に努める
相模鉄道(株)	・原則として運行中の列車等は最寄りの安全な待機場まで運転し、以後の運転を休止	・横浜駅～大和駅間、二俣川駅～湘南台駅間で 50 km/h 以下により運行	・地震ダイヤを作成して可能な範囲での運行に努める
東京急行電鉄(株) 京浜急行電鉄(株) 京王電鉄(株)		・現行ダイヤを使用し、減速走行。 なお、輸送力は平常ダイヤより減少	・地震ダイヤを作成して可能な範囲での運行に努める
箱根登山鉄道(株)	・原則として、最寄り駅まで安全な速度で運転し、以後の運転を休止 ・小田急電鉄については、原則として判定会開催情報を受けた時点より乗り入れは行わない		
伊豆箱根鉄道(株)	・電車は別に指定する最寄りの駅まで 45km/h 以下の速度で非常時注意運転し、以後の運転休止		
江ノ島電鉄(株)		・旅客の状況等を考慮し、地震ダイヤを作成して運行を確保	・同左
横浜市高速鉄道 (横浜市営地下鉄)			・地震ダイヤを作成して、可能な範囲での運行に努める
横浜新都市交通 (株)		・現行ダイヤによる減速運転	・同左
湘南モノレール(株)		・東海地震注意情報で減速し、15 分間隔で運行 ・東海地震予知情報(警戒宣言発令)で最寄り駅に停止・待機	・同左

(2) 旅客に係る措置

① 基本方針

鉄道事業者は、あらかじめ警戒宣言発令時に生じる帰宅困難者、滞留旅客に対する具体的な避難誘導、保護並びに食料等のあっせん、市町村が帰宅困難者、滞留旅客の保護等のために実施する活動との連携体制等の措置について定め、警戒宣言発令時には運行規制等について情報提供するとともに帰宅困難者、滞留旅客の保護等のために必要な対応をとるものとする。

また、不要不急の旅行等を控えるよう要請する。

② JR 東日本

ア 駅舎内の旅客及び駅に停車した列車内旅客に対し、駅、車内放送、掲示等により警戒宣言の内容、停止の理由、旅行の中止、迂回の方法及び近距離旅行者の徒歩帰宅の呼びかけを行う。

イ 駅舎内の旅客及び駅に停車した列車内旅客は、自己の責任において行動を希望する者を除き、原則として駅施設内又は列車内を待機場所とする。

ウ 列車の停止が長期間となった場合及び危険が見込まれる場合は、地方自治体が定める避難地（**指定避難所**）へ旅客を避難させることとし、あらかじめ関係地方自治体と協議しておく。

エ 旅客に対しては、必要に応じて食事のあっせんを行うこととする。また、あらかじめ関係自治体とも食事のあっせん方法や体制等について協議しておく。

オ 旅客等に急病人等が発生したときは、駅周辺の指定医療機関等に収容することとし、その協力体制を確立しておく。また、駅等で常備している応急医療品を定期的に整備点検するとともに、救護を要する旅客に対し応急処置が可能な体制を整えておく。

カ 駅施設内及び列車内等の旅客の安全確保、秩序の維持を図るため、混乱の状況を勘案の上、関係社員を適宜配備し、また、必要により警察の応援を求めて盗難等各種犯罪の防止に努める。

③ 東海旅客鉄道（株）

ア 旅客に係る措置

警戒宣言発令時、旅客に対しては、次の各号に掲げる措置を講ずることとする。

(ア) 警戒宣言が発せられたときには、その情報を伝達するとともに、あらかじめ定められた方法及び内容により列車の運行状況について案内する。

(イ) 滞留旅客が発生した場合は、自らの判断において行動する者を除き、関係地方自治体の定める避難地（**指定避難所**）へ避難させるなど、必要な措置をとる。

イ 警備体制

駅舎内及び列車内等の旅客公衆の安全確保、秩序の維持を図るため、混乱の状況を勘案の上、関係社員を適宜配備し、また、必要により警察の応援を求めて、盗難等各種犯罪の

防止に努めることとする。

ウ 避難対策

津波危険予想地域、がけ地崩壊危険地域等には列車を停止させないこととする。また、この地域にある駅等の旅客公衆等をあらかじめ定めた避難場所に直ちに避難させることとする。

2 路線バス

(1) 基本方針

- ア 強化地域内においては、警戒宣言発令後の運行を各社地震防災応急計画の定めるところに従い、中止する。
- イ 強化地域外においては、次の事項に留意し、それぞれの路線の実情を踏まえた警戒宣言発令時運行計画の定めるところにより、可能な限り運行を継続する。
 - (ア) 警戒宣言が発せられたときは、減速走行の措置をとる。
 - (イ) 減速走行及び交通渋滞等により、ダイヤが遅延した場合は、その状況に応じて間引運行の措置をとる。
 - (ウ) 危険箇所等を通る路線については、運行中止、折り返し、迂回等事故防止のための適切な措置をとる。
 - (エ) 警戒宣言が発せられた翌日以降についても、前項を踏まえ、原則的には運行を継続するが、交通状況の変化等に応じて、運行中止等適切な措置をとる。

(2) 江ノ島電鉄（株）

- ア 警戒宣言が発せられた場合の車両の運行
警戒宣言が発せられた場合の車両の運行は、強化地域内においては運行を中止する。
強化地域外においては、防災関係諸機関との密接な連携により、地域に応じた可能な限りの運行を行う。
なお、東海地震注意情報発表時においても同じとする。
 - (ア) 車両運転の速度は、一般道路で毎時 20 キロメートル以下、高速道路で 40 キロメートル以下の減速走行を行う。
 - (イ) 減速走行及び交通渋滞等によりダイヤが遅延した場合、その状況に応じて間引運行の措置をとる。
 - (ウ) 危険箇所を通る路線については、運行中止、折り返し、迂回等事故防止のための適切な措置をとる。
 - (エ) 翌日以降については、前記のように運行するが、交通状況の変化等に応じて、運行中止等の措置をとる。

イ 旅客への広報

警戒宣言が発せられたときは、旅客及びターミナル等の滞留旅客に対し、速やかに周知徹底するものとする。

この場合、その内容及び車両の運行措置等について、その時の状況に応じた放送、掲示等を行い、混乱防止に努める。

(3) 神奈川中央交通東（株）

ア 緊急対策組織

警戒宣言が発せられたときから災害復旧が完了するまで、緊急対策組織を設置し、各担当者はそれぞれの職責を熟知していなければならない。

イ 警戒宣言が発せられた場合の緊急措置

警戒宣言が発せられ、地震発生までに時間的余裕がある場合は、被害を最小限とするため、次の措置をとらなければならない。

- (ア) 電話、ラジオ及び神奈中ハイヤーの無線などによる正確かつ迅速な情報の収集と伝達
- (イ) 火災を防止するための電源及び火気の遮断
- (ウ) 防災体制確立のための要員確保（本社及び各営業所）
- (エ) 防火用設備、用品の点検
- (オ) 現金、有価証券及び重要文書の金庫又は耐火ロッカーへの格納
- (カ) 営業用車両の運行中止時期及び方法の決定
- (キ) 運行を中止した車両の分散配備
- (ク) 地域自治体への協力及び応援要請

第 15 節 駅前混乱防止対策

本市は、東海地震に係る地震防災対策強化地域の指定地域外であるが、警戒宣言発令時に鉄道の折り返し駅となる JR 藤沢駅、小田急藤沢駅及びその周辺において、相当な混乱の発生が予想される。

このため、県、市、JR 東日本、小田急電鉄（株）及び防災関係機関は、駅周辺における滞留者の混乱を未然に防止するため、次の対策を実施するものとする。

1 混乱防止対策本部

JR 藤沢駅、小田急藤沢駅及びその周辺の混乱防止対策の実施について連絡調整し、効率的に対策を推進するため、JR 藤沢駅に關係機関（県・市・県警察・小田急電鉄（株）・江ノ島電鉄（株）・JR 東日本）が合同で、情報連絡本部を設置し、次の事項を処理する。

(1) 鉄道利用者の誘導

駅の改札口、ホーム、コンコース等における混乱を防止するため、相互の連携を強化して、

鉄道利用者の改札規制、駅構内への入場規制を行うとともに、利用者の効果的誘導を実施する。

(2) 交通機関等への誘導

バス、タクシーの乗降場所は、混雑の状況に応じて、運行方法、乗降場所を検討するとともに、必要とする誘導措置を講ずる。

(3) 滞留者の誘導

集中する鉄道利用者等の混乱を未然に防止するため、駅構内への入場を規制するとともに、周辺広場等へ誘導し、駅周辺の混乱を防止する。

(4) 一時滞在施設の確保

滞留者の状況により、帰宅困難者対策の考え方を基本に、JR 藤沢駅周辺にある、市有施設（市庁舎、市民会館、秩父宮記念体育館）を一時滞在施設として開放する。

2 関係機関の措置

(1) JR 藤沢駅、小田急藤沢駅

ア 旅客に対する広報

警戒宣言の内容を伝達するとともに、鉄道の運行状況及び折り返し駅の状況等を広報する。

イ 乗降客の誘導

乗車客、降車客の混乱を防止するため、あらかじめ定めた乗降口を専用にし、一方通行により乗降客の整理、誘導を行う。

(2) 市

ア 滞留者の誘導

駅周辺の混乱を防止するため、災害の状況に応じ警察官の協力を得て滞留者を市民会館前の広場等に誘導する。

また、強化地域内の自宅等に徒歩帰宅を希望する者に対しては、安全な帰宅経路を示し、誘導する。

イ 一時滞在施設の開設

市庁舎、市民会館、秩父宮記念体育館を一時滞在施設として開放し、帰宅困難者を保護する。

ウ 情報伝達

(ア) 滞留者への避難誘導及び情報提供は、防災行政無線を活用する。

(イ) 折り返し駅である JR 藤沢駅、小田急藤沢駅の状況、滞留の状況等の広報及び混乱防止のための呼びかけについて、報道機関に要請する。

(ウ) 近隣市町に対し、徒歩帰宅者への道案内その他の支援について要請する。

(3) 県（湘南地域県政総合センター）

市と連携して、警戒宣言の内容を伝えるとともに、一時滞在施設への誘導等混乱防止のための広報を実施する。

(4) 県警察

県警察は、災害の状況に応じて、鉄道の途絶、道路の寸断等により、駅、大規模集客施設等に帰宅困難者が集中的に滞留し、雑踏事故等の発生が予想される場合は、施設等の管理者、市及び関係機関の職員と連携及び協力の上、入場規制、避難所への誘導、広報等を実施する。

(5) 報道機関

折り返し駅の状況、避難の状況等を報道するとともに、混乱防止のための呼びかけを行う。

第16節 児童生徒の保護対策

東海地震注意情報及び東海地震予知情報の発表、或いは警戒宣言の発令に伴い、保育所、幼稚園、学校（以下「学校等」という。）においては、児童生徒（以下「生徒等」という。）の生命、身体の安全確保に万全を期すものとし、緊急事態に備え、迅速かつ的確に対応できる綿密な保護対策としての地震防災応急計画を講じなければならない。

特に、学校等の管理者（以下「校長等」という。）は、生徒等の保護について次の事項に十分留意し、退避誘導対策を各学校における年間計画及び防災計画で、具体的に定めるものとする。

- ・ 生徒等の生命、身体の安全確保を最優先とした対策計画であること
- ・ 市が実施する地震防災応急対策計画を十分に配慮した対策計画であること
- ・ 学校等が所在する地域の諸条件等を考慮した対策計画であること
- ・ 東海地震注意情報、東海地震予知情報及び警戒宣言発令時に迅速に対応できる対策計画であること
- ・ 生徒等の行動基準及び教職員等の対処行動が明確にされていること
- ・ 教職員等の共通理解がなされ、各々の分担が明確にされていること
- ・ 東海地震注意情報発表後は、緊急連絡等ができない事態を想定して、特に生徒等の引渡しについては、保護者に十分理解されている対策計画であること
- ・ 生徒等の引渡し後の対策（教職員対応計画等）

1 学校等の対応

- ア 校長等は、学校等に学校防災対策本部を設置し、東海地震注意情報等の把握に努め、的確な指揮にあたる。
- イ 生徒等については、教職員等の指導のもとに、生命、身体の安全確保を図るとともに、安全が確認されるまでは学校等で生徒等を保護し、安全が確認された後に保護者に引き渡すことを原則とする。ただし、留守家庭等の生徒等のうち、引渡しができない者については、状況を判断し、学校等が保護する。なお、障がいのある生徒等については、各学校等において、地域性等を考慮し、対策を講じておくものとする。
- ウ 生徒等の引渡しにあつては、あらかじめ方法を明確にしておくものとする。
- エ 校長等は、教育委員会等を通じて、災害対策本部に避難、誘導等の状況を速やかに報告するものとする。
- オ 学校等の各施設の保安措置を講ずる。
- カ 初期消火及び救護・搬出活動体制をとる。
- キ 私立学校の設置者又は校長は、安全確保のために児童生徒等を学校で保護した場合は、速やかに県に報告するとともに、各学校の状況に応じた防災活動体制をとる。

2 授業中に東海地震注意情報が発表された場合の対策

- ア 東海地震注意情報が発表されたら生徒等を教室に集める。
- イ 生徒等の避難、誘導にあつては、氏名、人員等の掌握、異常の有無等を明確にし、的確に指示を行う。
- ウ 学級担任等は、出席簿等を携帯し、学校防災対策本部の指示により、所定の場所で安全確認を行う。
- エ 障がいのある生徒等については、あらかじめ介助体制等の組織を作るなど十分に配慮する。
- オ 生徒等の下校及び保護者等への引渡しについては、あらかじめ定められた方法で確実に行う。
- カ 留守家庭等で帰宅できない生徒等については、氏名、人員等を確実に把握し、引き続き保護を行う。
- キ 教職員等は、生徒等の安全を確保したのち、校長等の指示により防災活動にあたる。

3 登・下校時、在宅時に東海地震注意情報が発表された場合の対策

- ア 登・下校時に東海地震注意情報が発表された場合は、直ちに帰宅するよう指導する。
- イ 交通機関の利用時については、各関係機関の責任者の指示に従うよう指導する。
- ウ 在宅中のときは、登校しないようにし、家族とともに行動するよう指導する。

第 17 節 医療機関、福祉施設の対策

1 医療機関の対策

医療機関は速やかに警戒宣言発令時対策を実施することにより、被害発生防止を図るとともに医療機能の維持に努める。

(1) 警戒宣言発令時の措置

ア 警戒宣言発令の周知

医療機関の長は、警戒宣言が発せられたことについて、医師等の職員及び外来患者等に対して周知徹底を図る。

イ 院（所）の防災指導

医療機関の長は、地震防災対策本部を設置するとともに、消火設備、避難設備及び自家発電装置等の点検並びに医療機器、備品、薬品等の転倒落下、移動の防止及び出火防止対策を実施する。

ウ 入院患者等の安全確保

医療機関の長は、入院患者等の安全確保措置を講じる。

エ 手術

手術中の場合は、医師の判断により安全措置を講ずるものとし、手術予定については緊急やむを得ない場合を除き延期する。

オ 診療

地域医療の確保のため、耐震性を有するなど安全性が確保されている病院については診療を継続できるものとする。

カ 発災後への備え

医療機関は、発災後の医療機能を維持するため、医薬品、血液、治療材料等の確保に努めるとともに、水、食料、燃料等の確保も併せて行う。また、医師をはじめとした職員については、あらかじめ定めた職員連絡網等により連絡を行い、その確保を図る。

また、患者等の保護等のため、施設の耐震性を考慮し、他の病院、病棟への搬送、或いは家族等への引渡しを実施する。

(2) 医療救護体制の確立

市は、東海地震注意情報が発表されたときは、災害応急対策計画に定める応急救護所の開設準備を行い、医師会に対し、発災に伴う救護活動の要請を行う。

(3) 医薬品及び医療資機材の調達準備

市は、医療救護活動に必要な医薬品等の調達を行うため、藤沢市薬剤師会に対し「災害用応急必需物資の調達に関する協定」に基づき、その在庫量の確認を行う。

2 福祉施設対策

(1) 警戒宣言発令時の措置

福祉施設は、警戒宣言が発せられた場合、利用者の生命・身体の安全確保に万全を期すため次の措置をとる。

- ア 施設設備の点検
- イ 落下物等の防止措置
- ウ 飲料水、食料等の確保
- エ 関係機関、保護者との連絡体制の確保

(2) 発災後への備え

入所者等の保護等の方法については、施設の耐震性を考慮し、他の福祉施設等への移送或いは家族への引渡しを実施する。

第18節 不特定多数が出入りする施設の対策

1 商業施設の対応

食料及び生活物資を取り扱う商業施設については、地域の需要に応えるため、施設の耐震性等営業の継続に支障がない場合は、できるだけ営業の継続に努める。

ただし、食料については衛生確保に十分配慮することとする。

また、市は、商業施設が行う食料及び生活物資の輸送に対して、必要に応じて車両の確保対策を講じる。

2 映画館等興行施設の対応

警戒宣言発令時における映画館等の興行施設の措置は、おおむね次のとおりとする。

- ア 警戒宣言発令が開催日前又は開催日であっても開催前である場合は、原則として興行を中止する。
- イ 警戒宣言発令が開催中の場合は、主催者の判断で興行を中止する。

3 施設管理者の措置

不特定多数が出入りする施設の管理者は、警戒宣言が発せられた場合、直ちに次の措置を講ずる。

- ア 情報の収集
- イ 利用者等への情報伝達
- ウ 退避誘導の確保
 - (ア) 非常出口、退避方向の指示
 - (イ) 顧客の整理、誘導
 - (ウ) 退避場所及び経路の指示
- エ 施設の点検
 - (ア) 火気使用器具の使用停止
 - (イ) ボイラー等のバルブ閉止
 - (ウ) 燃料停止の確認
 - (エ) ボンベ・燃料タンクの固定確認
 - (オ) 消防用設備等の点検、作動確認
 - (カ) 受水槽の確認・給水
 - (キ) 看板・ネオン・舞台装置・照明器具等の転倒落下防止措置
 - (ク) 非常持ち出し品の準備
 - (ケ) その他必要な措置

第 19 節 生活関連施設対策

1 上・下水道確保対策

(1) 上水道施設の確保

水道事業者は、東海地震注意情報が発表された場合、あらかじめ取水量を増加させるなど需要量の増加に対する給水の確保、継続を図るとともに、住民に対して自ら飲料水の確保を図るよう広報する。

また、発災後に備えて、要員の確保、資機材等の事前配備、復旧体制の整備等、応急給水措置を講じる体制を確保し、応急措置を実施する。

(2) 下水道施設の確保

市は、地震発生に備えて、被害を最小限とするために下水道施設の保守点検及び応急復旧のための職員の配備及び資機材の点検、確保を行う。

2 ガス施設確保対策

(1) 東京ガス（株）

ア 大規模地震防災体制の確立

(ア) 非常体制の区分

警戒宣言が発令された場合に対処するための非常体制として、地震災害警戒体制をとる。また東海地震注意情報が発表された場合は、臨時体制をとる。

(イ) 外部防災関係機関との協調

平常時には担当部所が当該地方自治体の防災担当部門等と、また災害時には本部又は支部が当該地方自治体の災害対策本部等と緊密な連携を保ち、この計画が円滑かつ適切に行われるように努める。

イ 地震防災応急対策に関わる措置

(ア) ガス工作物等の巡視・点検及び検査

警戒宣言が発せられた場合、地震防災上巡視・点検及び検査が必要なガス工作物等についてはあらかじめ定める巡視・点検及び検査要領に従い巡視点検及び検査を行う。

(イ) 工事等の中断

警戒宣言が発せられた場合、工事中又は作業中のガス工作物等については状況に応じ応急的保安措置を実施の上、工事又は作業を中断する。

(ウ) 災害対策用資機材等の確保及び整備

ウ 復旧用資機材の確保

各班長、各支部長は、予備品・貯蔵品等の復旧用資機材の在庫量を確認し、調達を必要とする資機材は、次のような方法により速やかに確保する。

(ア) 取引先・メーカー等からの調達

(イ) 被災していない他地域からの流用

(ウ) 他ガス事業者等からの融通

エ 避難等の要請

警戒宣言が発せられた場合、本社及び事業所等の見学者、訪問者等に対しては警戒宣言が発せられた旨を伝達し、避難、帰宅等を要請する。

オ 安全広報

お客さまに対し、不使用中のガス栓が閉止されていることの確認、地震が発生したときにおける使用中のガス栓の即時閉止等を要請する。また、テレビ、ラジオ等の報道機関に対して前述の広報内容を報道するよう要請する。さらに地方自治体とも必要に応じて連携を図る。

(2) (公社)神奈川県 LP ガス協会湘南支部藤沢部会の措置

警戒宣言が発せられた場合、神奈川県 LP ガス協会藤沢部会においては、二次的な災害の防止を図るとともに、警戒宣言時及び発災時における需要の増加等を考慮し、次の措置を講ずるものとする。

ア 安全措置の実施

発災時における転倒、落下及び落下物等による LP ガス容器等の損傷を防止し、二次的災

害の防止措置を講ずるものとする。

イ LP ガスの確認・確保

警戒宣言時及び発災時における需要の増加等を考慮し、在庫量の確認を行うとともに、需要に应ぜられるよう LP ガスの確保に努めるものとする。

3 電力施設確保対策

大規模地震により、被災が生じた場合或いは予測される場合は、必要な電力を供給する体制を確保するために、東京電力パワーグリッド（株）藤沢支社は、次の措置を実施するものとする。

(1) 非常災害対策支部の設置

速やかに、東京電力パワーグリッド（株）藤沢支社に「非常災害対策支部」を設置し、対策の円滑な実施を図るとともに、市の設置する災害対策本部との連絡調整にあたるものとする。

(2) 要員の確保

- ア 非常災害対策要員は、別に定める「非常災害に関する社員行動指針」に基づき出動する。
- イ 被害の規模等により支部人員を増員する場合は、速やかに神奈川総支社非常災害対策総支社本部に要請する。

(3) 災害復旧活動

大規模な被災に備え、電力施設等にあらかじめ下記について対策を講じ、早期復旧に努める。

- ア 復旧用資機材の確保
- イ 早期復旧対策の確立
- ウ 二次災害の防止

(4) 広報措置

災害に強い設備作りに心がけるとともに、地震災害時における出火や感電等の二次災害の発生防止及び復旧の見通し等を、広報車及び防災行政無線等を利用して広報を行うものとする。

4 電気通信設備対策

警戒宣言発令時においても、電気通信の確保を図るため、NTT 東日本は、次の措置を実施する。

(1) 地震災害警戒本部の設置

警戒宣言が発せられた場合、速やかに神奈川事業部に「地震災害警戒本部」を設置し、事前対策の円滑な実施を図るとともに、行政機関等と情報連絡がとれる体制とする。

(2) 応急復旧用資機材の事前配備

通信設備が被災した場合に備え、重要通信の確保、通信の途絶防止のため、応急復旧用資機材を各拠点に事前配備している。

(3) 広報活動

ア 報道機関への要請

神奈川事業部の広報担当はテレビ・ラジオ等の報道機関に、輻輳発生時の状況又は電話の利用方法等の周知について、事前に協力を要請する。

イ 県民への広報

平常時においても、行政機関等が発行する広報誌への関連記事の提供、防災訓練や各種イベント開催の機会を捉えて、防災の取組について PR を行う。

(4) ダイヤル通信

警戒宣言が発令されると、その直後から通話が集中的に発生し、輻輳することが想定されるので次の考え方で対処する。

ア 防災関係機関、報道機関等の災害時優先電話からの通話は最優先でそ通を確保する。

イ 街頭公衆電話及び指定避難所に設置する特設公衆電話からの通話はそ通を確保する。

ウ 一般加入電話からの通話については、災害時優先電話等の通話を確保するため、原則として通話規制を行う。

エ 輻輳対策及び安否確認方法として、災害用伝言ダイヤル「171」等の運用を開始する。

なお、提供条件等は報道機関（テレビ、ラジオ等）を通じて周知する。

第 20 節 金融機関の措置

1 民間金融機関に係る措置

原則として平常どおり営業を行う。

強化地域内にある営業所あての手形取立等の手形交換、為替業務については、その取扱いを停止する。なお、この旨を店頭に掲示し、協力を求める。

営業停止等の取引者への周知については、それぞれの金融機関があらかじめ定めた方法で行う。

2 日本郵便（株）に係る措置

災害時において、被災地における郵便局の窓口業務の維持を図るため、被災により業務継続が不能となった郵便局について、仮局舎急設による窓口業務の迅速な再開、臨時窓口の開設、窓口取扱時間又は取扱日の変更等の措置を講ずるものとする。

3 保険会社、証券会社等に係る措置

強化地域内の本店又は支店等が営業停止の措置をとった場合であっても、当該営業停止の措置をとった強化地域外の営業所は、平常どおり営業を行う。

第 21 節 事業所等の措置

1 警戒宣言が発せられた場合の事業所の対応

- ア 防火管理者、保安管理者などを中心に、地震災害を防止し又は軽減するための体制を確立する。
- イ テレビ・ラジオ等から情報を正確に入手し、顧客、従業員等に迅速、正確に伝達する。
- ウ 地震防災応急計画ないし消防計画等に定められた分担に従って、地震災害を防止し又は軽減するため、次の措置を講じる。
 - (ア) 火気使用設備等地震発生により出火原因になるものについては、原則として使用を中止する。
 - (イ) 建物の防火上又は避難において重要な施設及び消防用設備等を点検する。
 - (ウ) 薬品類、危険物などの流出、漏えい防止を行う。
 - (エ) 商品、事務機器及び窓ガラス等の転倒、落下防止を行う。
- エ 火気使用店舗は原則として営業を自粛する。
- オ 飲料水、非常食料、医薬品等を確保する。
- カ 店舗等の不特定多数の者を収容する施設では、利用者、滞留者等に対して警戒宣言発令に関する情報及び交通機関の情報を知らせることとともに、むやみに移動せず施設内に一時留まることなど、混乱の未然防止を図るものとする。
- キ その他必要と思われる措置を講じる。

2 事業所等の従業員の帰宅措置

一般の事業所においては、応急保安措置を講じた後は、できるだけ通常の勤務体制をとることを原則とする。やむを得ず従業員を帰宅させる場合は、従業員数、最寄りの駅及び道路交通状況、警戒宣言が発せられた時刻等を考慮して、帰宅経路に係る状況を確認した上、時差退社をさせる。

ただし、近距離通勤者にあつては、徒歩又は自転車によるものとし、できるだけ交通機関の利用はしないものとする。また、乗用車による帰宅は行わないものとする。

なお、強化地域内では原則として鉄道の運行が中止されるので、遠距離通勤者で帰宅が困難

となる者についてはそれぞれの事業所等において適切な措置を講じる。

第 22 節 救援対策等

1 飲料水確保対策

市は、警戒宣言が発せられた場合、地震発生後の給水対策が迅速かつ的確に実施できるよう、日ごろから市民に対する啓発、資機材の点検等を行い、飲料水の確保に努める。

(1) 緊急貯水の呼びかけ

防災行政無線、消防車両、各部の広報車、コミュニティ FM や各報道機関等により、市民に対して、風呂・バケツ・ポリ容器等に緊急貯水を行うよう呼びかける。

詳細は、各論 I 第 4 部第 2 章第 3 節を準用する。

(2) 給水量の確保

市は、東海地震注意情報が発表された場合、水道事業者に対して飲料水確保のための緊急貯水に応える体制をとるよう協力を要請する。

(3) 応急給水体制

ア 市は、地震災害の発生に備えて、水道事業者等に飲料水の確保を要請し、また自力での飲料水の確保を行うとともに、応急給水のための要員、資機材、運搬手段等を確保する。

イ プール及びろ水機の管理者は、地震災害の発生に備えて速やかに使用できるよう、プール等の水量の確認及び補給、ろ水機等の点検・配備を行う。

2 食料・生活物資の確保対策

市は、東海地震注意情報が発表されたときは、「災害用応急必需物資等の調達に関する協定」を締結している関係団体や輸送機関等と連絡をとり、食料及び生活物資の保有数量並びに調達体制の確認把握に努めるものとする。

なお、食料及び生活物資の保有数量について、年 1 回の棚卸し等を実施し、確認・把握するものとする。

3 物価高騰の防止等のための要請

警戒宣言が発せられた場合に、食料等生活物資の売り惜しみ又は買占め、物価の高騰が生じないよう関係する生産者及び流通業者等に対して必要な要請・指導を行う。

第7部 南海トラフ地震防災対策推進計画

南海トラフ地震については、平成 23 年 8 月に内閣府に設置された「南海トラフの巨大地震モデル検討会」において検討が進められ、関東から四国・九州にかけての極めて広い範囲で強い揺れと巨大な津波が想定されることとなった。特に、津波については、「発生頻度は極めて低いものの、発生すれば甚大な被害をもたらす最大規模の津波」を想定した結果、津波高 10m 以上の巨大な津波が 13 都県にわたる広い範囲で襲来することが想定されることとなった。

この南海トラフ沿いで発生する最大規模の地震・津波については、千年に一度あるいはそれよりもっと発生頻度が低いものであるが、仮に発生すれば、西日本を中心に甚大な人的・物的被害をもたらすだけでなく、国内生産・消費活動の低迷、日本経済のリスクの増加を通じて、影響は我が国全体に及ぶことが想像される。

一方で、南海トラフ沿いの地域においては、これまで 100～150 年の周期で大規模な地震が発生し、大きな被害を生じさせており、文部科学省地震調査研究推進本部における長期評価においては、この地域における地震の 30 年以内の発生確率は 70%程度とされている。

したがって、まず、このような地震に対して、引き続き、ハード対策を推進するとともに、ハード対策にかかる時間や、想定被害の地域的特性等に鑑み、ソフト対策も有効に組み合わせて円滑かつ迅速に推進する。

また、南海トラフ地震のうち、想定される最大規模の地震（以下「南海トラフ巨大地震」という。）に伴う巨大な津波に対しては、「命を守る」ことを基本として、被害の最小化を主眼とする「減災」の考え方にに基づき、住民避難を中心に、住民一人一人が迅速かつ主体的に避難行動が取れるよう、自助・共助の取組を強化し、支援していく必要がある。

南海トラフ地震は、我が国で発生する最大級の地震であり、その大きな特徴として、①極めて広域にわたり、強い揺れと巨大な津波が発生すること、②津波の到達時間が極めて短い地域が存在すること、③時間差を置いて複数の巨大地震が発生する可能性があること、④これらのことから、その被害は広域かつ甚大となること、⑤南海トラフ巨大地震となった場合には、被災の範囲は超広域にわたり、その被害はこれまで想定されてきた地震とは全く様相が異なると考えられること等が挙げられる。

南海トラフ巨大地震については、想定される震度や津波の浸水想定区域は、本市で想定している地震と比較すると最大のものではなく、各論 I に定める地震津波対策を着実に推進することが重要である。しかしながら、南海トラフ地震は、関東から九州までの広い範囲に影響を及ぼすことから、本市にとってはハード対策以上にソフト対策や広域連携の視点が重要であるため平成 25 年 12 月に施行された南海トラフ地震対策特別措置法に基づき、平成 26 年 3 月に本市が南海トラフ地震防災対策推進地域及び南海トラフ地震津波避難対策特別強化地域として指定されたことを受け、現在進めている地震津波対策を一層強化・充実する必要があることを考慮し、国、県、市、地域住民等、様々な主体が連携をとって計画的かつ速やかに防災対策を推進するため、本計画をここに定める。

また、従前から切迫性が懸念されてきた東海地震については、大規模地震対策特別措置法に基

づき、地震予知を前提とした対策が講じられてきたが、平成 29 年にこの対策が見直され、南海トラフ地震を対象とした対策に転換することとなった。

平成 29 年 11 月から、従前の東海地震に関連する情報に代わり、南海トラフ地震全域を対象として、異常な現象を観測した場合や、地震発生の可能性が相対的に高まっていると評価した場合などに「南海トラフ地震に関連する情報」が気象庁より発表されることとなり、平成 31 年 3 月には、内閣府において「南海トラフ地震の多様な発生形態に備えた防災対応検討ガイドライン（以下、ガイドラインという。）」が公表された。

気象庁では、ガイドラインに示されたこれらの防災対応が、南海トラフ地震防災対策推進基本計画に位置づけられた令和元年 5 月から、「南海トラフ地震に関連する情報」を「南海トラフ地震臨時情報」と「南海トラフ地震関連解説情報」として発表している。

本計画は、国のガイドラインに基づき、南海トラフの想定震源域内の領域で大規模地震が発生し、残りの領域で大規模地震の可能性が平常時と比べて相対的に高まったと評価された場合などに、実施する防災対応の基本的事項についても定めるものである。

章	節	実施担当
第 1 章 総則	第 1 節 推進計画の目的	—
	第 2 節 防災関係機関が地震発生時の災害応急対策として行う事務又は業務の大綱	—
第 2 章 関係者との連携協力の確保	第 1 節 資機材、人員等の配備手配	本部事務局
	第 2 節 他機関に対する応援要請	本部事務局
	第 3 節 帰宅困難者への対応	本部事務局
第 3 章 津波からの円滑な避難の確保に関する事項	第 1 節 津波に関する情報の伝達等	本部事務局
	第 2 節 <u>避難指示</u> の発令基準	本部事務局
	第 3 節 避難対策等	本部事務局・福祉部指揮本部・経済部指揮本部
	第 4 節 消防機関等の活動	消防局指揮本部
	第 5 節 水道、電気、ガス、通信、放送関係	県営水道・東京電力パワーグリッド(株)・東京ガス(株)・LPガス協会・NTT 東日本・(株)ジェコム湘南・藤沢エフエム放送(株)
	第 6 節 交通	県警察、土木事務所、湘南海上保安署、鉄道事業者
	第 7 節 市が自ら管理等を行う施設等に関する対策	—
第 4 章 <u>時間差発生等における円滑な避難の確保等</u>	第 1 節 <u>南海トラフ沿いで観測され得る異常な現象</u>	—
	第 2 節 <u>異常な現象に伴い発表される南海トラフ地震臨時情報</u>	—
	第 3 節 <u>南海トラフ地震臨時情報の内容に応じた防災対応の考え方</u>	—
	第 4 節 <u>南海トラフ地震臨時情報(調査中)が発表された場合における災害応急対策にかかる措置</u>	本部事務局

	<p><u>第 5 節 南海トラフ地震臨時情報(巨大地震警戒)等が発表された場合における災害応急対策にかかる措置</u></p>	<p><u>本部事務局・下水道部指揮本部・県営水道・東京電力パワーグリッド(株)・東京ガス(株)・LPガス協会・NTT 東日本・(株)ジェイコム湘南・藤沢エフエム放送(株)・県警察、土木事務所、湘南海上保安署、鉄道事業者</u></p>
	<p><u>第 6 節 南海トラフ地震臨時情報(巨大地震注意)等が発表された場合における災害応急対策にかかる措置</u></p>	<p><u>本部事務局・各指揮本部</u></p>
<p><u>第 5 章 地震防災上緊急に整備すべき施設等の整備計画</u></p>	—	—
<p><u>第 6 章 防災訓練計画</u></p>	—	本部事務局
<p><u>第 7 章 地震防災上必要な教育・啓発及び広報に関する計画</u></p>	—	本部事務局
<p><u>第 8 章 津波避難対策緊急事業計画の基本となるべき事項</u></p>	—	—

第1章 総則

第1節 推進計画の目的

この計画は、南海トラフ地震に係る地震防災対策の推進に関する特別措置法（平成 14 年法律第 92 号）第 5 条第 2 項の規定に基づき、南海トラフ地震防災対策推進地域について、南海トラフ地震に伴い発生する津波からの円滑な避難の確保に関する事項等を定め、当該地域における地震防災対策の推進を図ることを目的とする。

第2節 防災関係機関が地震発生時の災害応急対策として行う事務又は業務の大綱

本市の地域に係る地震防災に関し、防災関係機関の処理すべき事務又は業務の大綱は、序論第 1 部第 3 章第 3 節を準用する。

第2章 関係者との連携協力の確保

第1節 資機材、人員等の配備手配

1 物資等の調達手配

地震発生後に行う災害応急対策に必要な物資等の確保については、[各論 I](#) 第 2 部第 2 章第 4 節を準用する。

また、市は、地域住民等に対する応急救護及び地震発生後の被災者救護のために必要な物資等が不足するときは、県に対し物資等の供給の要請をするものとする。

2 人員の配置

市は、人員に不足が生じる場合は、人員の配備状況を県に報告するとともに、県に応援を要請するものとする。

3 災害応急対策等に必要な資機材及び人員の配置

防災関係機関は、地震が発生した場合において、藤沢市地域防災計画に定める災害応急対策及び施設等の応急復旧対策を実施するため、あらかじめ必要な資機材の点検、整備、配備等の計画を作成するものとする。

なお、機関ごとの具体的な措置内容は、機関ごとに別に定める。

第2節 他機関に対する応援要請

市が災害応急対策の実施のため必要な協力を得ることに関し、締結している協定は藤沢市地域防災計画資料編：資料 25-1「協定等一覧表」に記載のとおり。

市は、必要があるときは、各協定に従い、応援を要請するものとする。

第3節 帰宅困難者への対応

一斉徒歩帰宅の抑制、一時滞在施設の確保その他の帰宅困難者対策の詳細については、[各論 I](#) 第 3 部第 7 章のとおり。

第3章 津波からの円滑な避難の確保に関する事項

第1節 津波に関する情報の伝達等

津波警報等の津波に関する情報の収集・伝達に係る関係者の役割分担や連絡体制は、[各論Ⅰ](#)第4部第21章第1節2を準用する。

第2節 避難指示（緊急）の発令基準

地域住民に対する[避難指示](#)の発令基準は、[各論Ⅰ](#)第4部第21章第2節4（1）を準用する。

第3節 避難対策等

1 津波避難計画

避難対象地域の指定、津波一時避難場所・津波避難ビルの指定及び津波避難路の指定その他の避難対策に関する事項は、藤沢市津波避難計画に定めるとおりとする。

また、市は、災害救助法の適用となる避難対策について、適切な対応を行うものとする。

2 地域住民等への周知

市は、沿岸3地区において、次の事項について繰り返し周知を図るなど、地域住民等が津波襲来時に的確な避難を行うことができるよう、津波避難に関する意識啓発のための対策を継続的に実施するものとする。

- ア 避難対象地域の範囲
- イ 想定される危険の範囲
- ウ 津波一時避難場所・津波避難ビル（屋外・屋内の種別）
- エ 津波避難路
- オ [避難指示](#)の伝達方法
- カ [指定避難所](#)にある[設備](#)、物資等及び[指定避難所](#)において行われる救護の措置等
- キ その他避難に関する注意事項（集団避難、防火、防犯、持出品、服装、乗用車の使用の禁止等）

3 自主防災組織及び自営消防組織の措置

地域の自主防災組織及び施設又は事業所の自衛消防組織は、避難の指示があったときは、あらかじめ定めた避難計画及び市災害対策本部の指示に従い、住民、従業員、入場者等の避難誘導のための必要な措置をとるものとする。

4 要配慮者等への対策

(1) 避難行動要支援者

市は、[各論 I](#) 第 3 部第 8 章 2 のとおり、避難行動要支援者名簿の作成、当該名簿情報の提供等を通じた避難行動要支援者に対する支援体制の強化を図る。

地震が発生した場合、市は、[指定避難所](#)及び福祉避難所 ([一次及び二次](#)) において、要配慮者に対して必要な救護を行うものとする。

(2) 外国人

外国人に対しては、[やさしい日本語](#)や多言語による情報提供に努めるものとする。

(3) 観光客、海岸利用者等

観光客、海岸利用者その他の滞在者に対する情報伝達、避難誘導等については、藤沢市津波避難計画に定めるとおりとする。

第 4 節 消防機関等の活動

消防局は、津波からの円滑な避難の確保等のために、次の事項を重点として必要な措置を講ずるものとする。なお、これらの措置を実施するため必要な動員、配備及び活動計画は、消防計画に定める。

- ア 津波警報等の情報の的確な収集・伝達
- イ 津波からの避難誘導
- ウ 津波到達予想時間等を考慮した退避ルールの確立

第 5 節 水道、電気、ガス、通信、放送関係

1 水道

地域住民等の津波からの円滑な避難を確保するため、水道管の破裂等による二次災害を軽減させるための措置を実施するものとする。

2 電気

東京電力パワーグリッド（株）は、津波から円滑な避難を確保するため、津波警報等の伝達や夜間の避難時の照明の確保等が必要なことから、電力供給のための体制確保等必要な措置を講じるとともに、火災等の二次災害の防止に必要な利用者によるブレーカーの開放等の措置に関する広報を実施するものとする。また、災害応急活動の拠点等に対して電力を優先的に供給するために必要な措置を実施するものとする。

3 ガス

東京ガス（株）は、災害発生時には、その直後、ガス供給停止時、復旧作業中、その他必要な場合において、その状況に応じた広報活動を行う。広報の方法については、テレビ・ラジオ・インターネット・新聞等の報道機関を通じて行うほか、必要に応じ直接当該地域へ周知する。また地方自治体等の関係機関とも必要に応じて連携を図る。

4 通信

NTT 東日本は、電気通信設備に災害等が発生した場合、当該設備及び回線の復旧に関し応急の措置を行う。措置において、重要通信の確保に留意し、災害等の状況、電気通信設備の被災状況に応じ、復旧順位を考慮した適切な措置をもって復旧に努める。なお、回線の復旧計画においては、「重要通信の確保」に基づき、総務大臣が別に定める重要通信を扱う機関等の応急復旧計画と連携し、策定に努めるものとする。

電気通信設備及び回線の復旧順位については、各論 I 第 4 部第 14 章第 6 節を準用する。

第 6 節 交通

1 道路

市、県警察及び道路管理者は、津波襲来のおそれがあるところでの交通規制、避難経路についての交通規制の内容をあらかじめ計画するものとする。

2 海上

湘南海上保安署は、漁業関係者、マリンレジャー関係者等に対し、津波情報の伝達を行うとともに、在泊船の船長に対して、港外等の安全な場所への**避難を勧告**する。

自船の性能や状態、現在の係留場所や付近海域の状況等を勘案し、現在の場所に留まる方が安全であると判断した場合又は他の場所へ移動して係留することと判断した場合には、船体の固縛強化等の措置を実施するよう指導する。

3 鉄道

(1) JR 東日本

①津波の発生により危険度が高いと予想される区間における運行の停止その他運行上の措置
ア 地震を感知し危険と認めたときは直ちに停車する。その際は、築堤・切土・橋梁上・陸橋下等を避ける。

イ 津波注意区間内に停車し、津波警報等が発表されている場合、乗務員は原則その場で降車誘導させ、安全な場所まで誘導する。

②走行中の列車の乗客や駅等に滞在する者の避難誘導計画等

ア 津波注意区間内の駅において、津波警報等が発表された場合は、直ちに放送等を活用して

駅構内の旅客に避難するように呼び掛ける。

- イ 駅構内に在線列車がある場合は、旅客の降車誘導案内を行う。
- ウ 津波注意区間に停車し、津波警報等が発表されている場合、乗務員は原則その場で降車誘導させ、安全な場所まで誘導する。
- エ 関係する地方自治体と連絡を密にして、あらかじめ指定された避難箇所に誘導を行う。

(2) 小田急電鉄（株）

① 津波の発生により危険度が高いと予想される区間における運行の停止その他運行上の措置

ア 大津波警報が発表された場合

藤沢駅～片瀬江ノ島駅間では直ちに運行を停止する。

イ 大津波警報の発表から津波到達まで時間がかかることが明らかな場合

藤沢駅～片瀬江ノ島駅間の列車を可能な限り同区間外に退避させた後、藤沢駅～片瀬江ノ島駅間の運転を中止する。

ウ 津波警報が発表された場合

藤沢駅～片瀬江ノ島駅間の列車を可能な限り同区間外に退避させた後、藤沢駅～片瀬江ノ島駅間の運転を中止する。

② 走行中の列車の乗客や駅等に滞在する者の避難誘導計画等

ア 大津波警報が発表された場合

藤沢駅～片瀬江ノ島駅間を走行中の列車の乗務員は、直ちに列車を停車させ、乗客を避難誘導する。

駅係員は、旅客等に一時避難場所の地図を配布し、避難誘導するとともに、自らも安全な場所に避難する。

イ 大津波警報の発表から津波到達まで時間がかかることが明らかな場合

藤沢駅～片瀬江ノ島駅間を走行中の列車の乗務員は、可能な限り列車及び乗客を同区間外に退避させる。

駅係員は、旅客等に一時避難場所の地図を配布し、避難誘導するとともに、自らも安全な場所に避難する。

ウ 津波警報が発表された場合

藤沢駅～片瀬江ノ島駅間を走行中の列車の乗務員は、可能な限り列車及び乗客を同区間外に退避させる。

駅係員は、旅客等に一時避難場所の地図を配布し、避難を促すとともに、情報収集を行う。

(3) 江ノ島電鉄（株）

- ① 津波の発生により危険度が高いと予想される区間における運行の停止その他運行上の措置
- ア 大津波警報が発表された場合
藤沢駅～鎌倉駅間の全線で、最寄りの駅で列車を抑止し転動防止と電源遮断を行う。
- イ 大津波警報の発表から津波到達まで時間がかかることが明らかな場合
大津波警報または避難指示が発表された場合は、直ちに最寄りの駅で列車を抑止し運転見合わせ（時間がかかる場合については、現在検討している）。
- ウ 津波警報が発表された場合
全線で、周囲の状況、線路等に注意して運転の指令を行う。
- ② 走行中の列車の乗客や駅等に滞在する者の避難誘導計画等
- ア 大津波警報が発表された場合
藤沢駅～鎌倉駅間全線の全列車は最寄りの駅で抑止し、津波一時避難場所へ避難誘導を行う。有人駅においては、直ちに最寄りの津波一時避難場所へ避難誘導を行う。
- イ 大津波警報の発表から津波到達まで時間がかかることが明らかな場合
現在のところ、大津波警報または避難指示が発表された場合は、最寄りの駅で列車を抑止し、最寄りの津波一時避難場所へ避難誘導を行う。また、駅滞在の旅客は、最寄りの津波一時避難場所へ避難誘導を行う（時間がかかる場合については、現在検討している）。
- ウ 津波警報が発表された場合
周囲の状況に注意すると共に警戒態勢に備える。旅客への周知を徹底する。

第 7 節 市が自ら管理等を行う施設等に関する対策

1 不特定かつ多数の者が出入りする施設

市が管理する庁舎、病院、学校、社会教育施設、生涯学習施設、社会福祉施設等の管理上の措置はおおむね次のとおりである。なお、具体的な措置内容は施設ごとに別に定める。

(1) 各施設に共通する事項

- ア 津波警報等の入場者等への伝達
- イ 入場者等の安全確保のための退避等の措置
- ウ 施設の防災点検及び設備、備品等の転倒、落下防止措置
- エ 出火防止措置
- オ 水、食料等の備蓄

カ 消防用設備の点検、整備

キ 非常用発電装置の整備、防災行政無線、テレビ、ラジオ、インターネットなど情報を入手するための機器の整備

(2) 個別事項

ア 病院、療養所、診療所等にあつては、重症患者、新生児等、移動することが不可能又は困難な者の安全確保のための必要な措置

イ 学校にあつては、次のとおり

(7) 当該学校等が、本市の定める津波避難対象地域にあるときは、避難の安全に関する措置

(4) 当該学校等に保護を必要とする生徒等がいる場合（特別支援学校等）これらの者に対する保護の措置

ウ 社会福祉施設にあつては、重度障がい者、高齢者等、移動することが不可能又は困難な者の安全の確保のための必要な措置

2 災害応急対策の実施上重要な建物に対する措置

(1) 災害対策本部、各指揮本部又は各地区防災拠点本部

災害対策本部、各指揮本部又は各地区防災拠点本部が設置される庁舎等の管理者は、1(1)に掲げる措置をとるほか、次に掲げる措置をとるものとする。また、指揮本部又は地区防災拠点本部を市が管理する施設以外の施設に設置する場合は、その施設の管理者に対し、同様の措置をとるよう協力を要請するものとする。

ア 自家発電装置、可搬式発電機等の整備による非常用電源の確保

イ 無線通信機等通信手段の確保

ウ 災害対策本部開設に必要な資機材及び緊急車両等の確保

(2) 指定避難所又は応急救護所が設置される施設

指定避難所又は応急救護所が設置される施設の管理者は、1(1)又は(2)に掲げる措置をとるとともに、指定避難所又は応急救護所の開設・運営に必要な資機材の搬入・配備に協力するものとする。

3 工事中の建築等に対する措置

工事中の建築物その他の工作物又は施設については、工事を中断するものとする。

第4章 時間差発生等における円滑な避難の確保等

第1節 南海トラフ沿いで観測され得る異常な現象

南海トラフ沿いで観測され得る大規模地震については、確度の高い地震の予測は困難であるものの、南海トラフ沿いで観測され得る異常な現象のうち、観測される可能性が高く、かつ大規模地震につながる可能性があるとして、防災対応の検討が必要となる3つのケースが想定されている。

1 防災対応の検討が必要となる3つのケースの概要

(1) 半割れ／被害甚大ケース（以下、「半割れケース」という。）

南海トラフの想定震源域内の領域で大規模地震が発生し、残りの領域で大規模地震発生の可能性が相対的に高まったと評価された場合。また、南海トラフ地震の想定震源域内のプレート境界においてM8.0以上の地震が発生した場合、大規模地震発生の可能性が相対的に高まったと評価される。

(2) 一部割れ／被害限定ケース（以下、「一部割れケース」という。）

南海トラフ沿いで、M7クラスの地震が発生した場合。また、南海トラフ地震の想定震源域内のプレート境界においてM7.0以上、M8.0未満の地震が発生した場合、大規模地震発生の可能性が相対的に高まったと評価される。なお、想定震源域のプレート境界以外や、想定震源域の海溝軸外側50km程度までの範囲で発生したM7.0以上の地震についても、「一部割れケース」として取り扱われる。

(3) ゆっくりすべり／被害なしケース（以下、「ゆっくりすべりケース」という。）

短い期間にプレート境界の固着状態が明らかに変化しているような通常とは異なるゆっくりすべりが観測された場合。

第2節 異常な現象に伴い発表される南海トラフ地震臨時情報

気象庁は、南海トラフの想定震源域及びその周辺で速報的な評価で算出されたM6.8程度以上の地震が発生、またはプレート境界面で通常とは異なるゆっくりすべり等を観測した際は、南海トラフ地震との関連性について調査を開始する旨を「南海トラフ地震臨時情報（調査中）」として発表する。

その後、有識者からなる「南海トラフ沿いの地震に関する評価検討会」を開催し、発生した現象について評価を行う。当該評価結果が、前項の3つのケースのいずれかに該当する現象と判断された場合には、気象庁から次の情報が発表される。

表 7-1 3つのケースごとの発表される情報

異常な現象	発表される情報
(1) 半割れケース	南海トラフ地震臨時情報（巨大地震警戒）
(2) 一部割れケース	南海トラフ地震臨時情報（巨大地震注意）
(3) ゆっくりすべりケース	

【出典：南海トラフ地震の多様な発生形態に備えた防災対応検討ガイドライン(令和元年 5 月、内閣府)】

第3節 南海トラフ地震臨時情報の内容に応じた防災対応の考え方

住民や企業は、南海トラフ地震臨時情報が発表された場合、南海トラフの震源域で想定される最大クラス（M9クラス）の後発地震の発生を想定し、次のとおり防災対応を行う。

1 巨大地震警戒対応（半割れケース）

（1）南海トラフ地震臨時情報（調査中）が発表された場合

発生直後、南海トラフ地震臨時情報（調査中）が発表された場合は、状況に応じて避難等の防災対応を準備・開始する。

（2）南海トラフ地震臨時情報（巨大地震警戒）が発表された場合

南海トラフ地震臨時情報（巨大地震警戒）が発表された場合は、最初の地震発生から2週間を基本に、国からの呼びかけに応じ、次のような対応を行う。

ア 日ごろからの地震への備えを再確認する。

イ 地震発生後の避難では間に合わない可能性のある要配慮者は避難、それ以外の者は避難の準備を整え、個々の状況等に応じて避難する。

ウ 地震発生後の避難で明らかに避難が完了できない住民は避難する。

エ 最初の地震発生から1週間経過以降2週間経過までの間、巨大地震注意対応を行う。

オ 2週間経過後は、国からの呼びかけに応じ、地震発生の可能性がなくなったわけではないことに留意しつつ、地震の発生に注意しながら通常的生活を行う。

2 巨大地震注意対応（一部割れケース、ゆっくりすべりケース）

（1）南海トラフ地震臨時情報（調査中）が発表された場合

発生直後、南海トラフ地震臨時情報（調査中）が発表された場合は、状況に応じて防災対応を準備・開始する。

（2）南海トラフ地震臨時情報（巨大地震注意）が発表された場合

南海トラフ地震臨時情報（巨大地震注意）が発表された場合、最初の地震発生から1週間（ゆっくりすべりの場合は、すべりの変化が収まってから変化していた期間と概ね同程度の期間）を基本に、国からの呼びかけに応じ、日ごろからの地震への備えの確認などの対応を

行う。1 週間経過後は、国からの呼びかけに応じ、地震発生の可能性がなくなったわけではないことに留意しつつ、地震の発生に注意しながら通常の生活を行う。

第 4 節 南海トラフ地震臨時情報（調査中）が発表された場合における災害応急対策にかかる措置

1 南海トラフ地震臨時情報（調査中）の伝達等

市は、気象庁が南海トラフ地震臨時情報（調査中）を発表した場合、次のとおり対応を図る。

（1）南海トラフの想定震源域内のプレート境界面で通常とは異なるゆっくりすべりが発生した可能性がある場合、災害対策本部事務局において、情報収集が可能な配備体制を確保する。

（2）南海トラフの想定震源域内またはその周辺で M 6. 8 以上の地震が発生したが、本市に大津波警報又は津波警報が発表されていない場合津波注意報が発表されている場合には、海の中や海岸付近にいる者に対して、避難指示を発令する。

災害対策連絡会議を開催し、今後の対応及び配備体制等を決定する。

（3）南海トラフの想定震源域内またはその周辺で M 6. 8 以上の地震が発生し、本市に津波警報・大津波警報が発表された場合 片瀬地区、鶴沼地区及び辻堂地区の市民等に対して、避難指示を発令する。

災害対策本部会議を開催し、今後の対応及び配備体制等を決定する。

第 5 節 南海トラフ地震臨時情報（巨大地震警戒）が発表された場合における災害応急対策にかかる措置

1 災害応急対策をとるべき期間

市は、南海トラフ沿いの想定震源域内のプレート境界における M 8. 0 以上の地震の発生から 1 週間を後発地震に対して警戒する措置をとる期間とする。また、当該期間経過後に 1 週間を後発地震に対して注意する措置をとる期間とする。

2 南海トラフ地震における津波浸水想定区域

南海トラフ地震における津波浸水想定区域は、平成 24 年 8 月 29 日内閣府発表の南海トラフの巨大地震による津波高・浸水域等（第二次報告）において、本市に到達する南海トラフの巨大地震による津波の最大高となるケース（ケース 8）を想定する。

図 7-1 津波浸水想定区域（南海トラフの巨大地震）

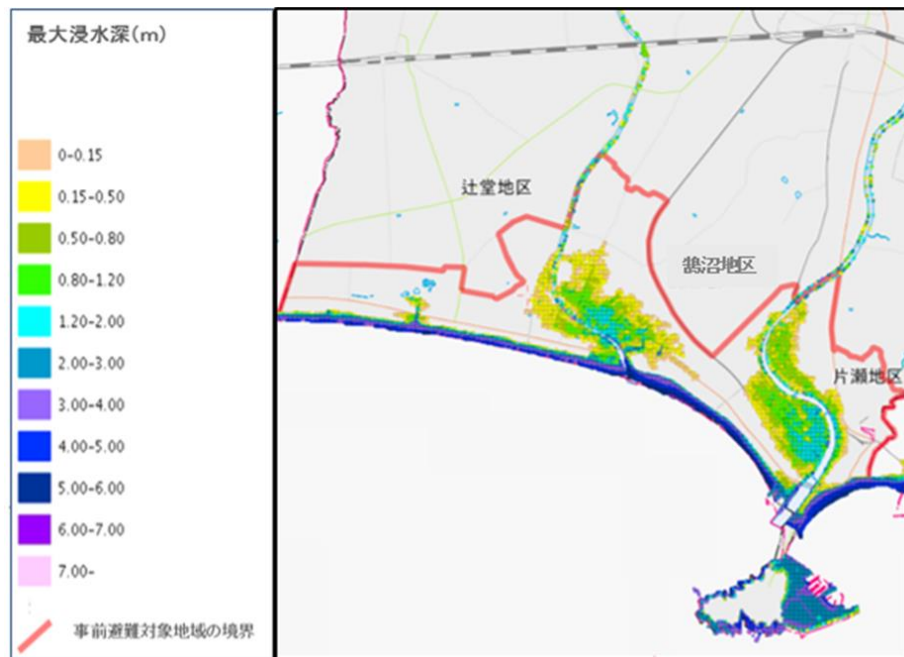

3 事前避難対象地域の指定

南海トラフ地震臨時情報（巨大地震警戒）が発表された場合、後発地震が発生してからの避難では、津波の到達までに避難が間に合わないおそれがある地域を、後発地震に備え 1 週間の避難を継続すべき地域（以下「事前避難対象地域」という。）とする。事前避難対象地域は、避難対象者の特性に応じて、要配慮者のみ避難を要する地域（以下「高齢者等事前避難対象地域」という。）と、健常者も含む地域のすべての住民が避難を要する地域（以下「住民事前避難対象地域」という。）に分けられる。

本市は、南海トラフ地震により発生する最大津波高は 7m、津波高 1m の最短到達時間は 32 分となっており、津波浸水想定区域内からの避難に必要な時間を確保できることから、事前避難対象地域のうち住民事前避難対象地域は指定しない。一方、要配慮者のうち寝たきり高齢者等は避難に時間を要することなどを考慮し、津波浸水想定区域を含む丁目等の単位を高齢者等事前避難対象地域として指定する。

図 7-2 高齢者等事前避難対象地域

地区名	高齢者等事前避難対象地域
片瀬	江の島 1 丁目及び 2 丁目、片瀬海岸 1 丁目から 3 丁目まで、片瀬 3 丁目から 5 丁目まで
鶴沼	鶴沼松が岡 1 丁目、鶴沼海岸 1 丁目から 7 丁目まで、本鶴沼 3 丁目及び 4 丁目
辻堂	辻堂 6 丁目、辻堂太平台 1 丁目及び 2 丁目、辻堂東海岸 2 丁目及び 4 丁目、辻堂西海岸 3 丁目

4 災害対策本部等の設置等

市長は、気象庁が南海トラフ地震臨時情報（巨大地震警戒）を発表した場合は、南海トラフ地震臨時情報（巨大地震警戒）等の内容について共有するとともに、

当面の活動方針を決定するため、災害対策基本法第 23 条の 2 第 1 項の規定に基づき、災害対策本部を設置する。詳細は、序論第 2 部第 1 章第 2 節を準用する。

市以外の機関は、その実情に応じ災害対策本部に準じた組織を設置し、後発地震に備えた体制を整える。

5 南海トラフ地震臨時情報（巨大地震警戒）等が発表された後の情報の収集・伝達

国は、地方公共団体に対して、後発地震の警戒措置を 1 週間継続する旨を伝達する。

市は、南海トラフ地震臨時情報（巨大地震警戒）の内容その他これらに関連する情報（以下「南海トラフ地震臨時情報（巨大地震警戒）等」という。）を庁内で共有するとともに、住民等及び防災関係機関に対し、防災行政用無線等の多様な伝達手段を用いて、南海トラフ地震臨時情報（巨大地震警戒）等の内容や具体的にとるべき行動を正確かつ広範に伝達する。

6 南海トラフ地震臨時情報（巨大地震警戒）等が発表された後の災害応急対策の実施状況等に関する情報の収集・伝達

市は、地域住民等に冷静な対応を呼びかけるとともに、南海トラフ地震臨時情報（巨大地震警戒）等の内容、交通に関する情報、ライフラインに関する情報、生活関連情報など地域住民等に密接に関係のある事項について周知する。

また、南海トラフ地震臨時情報（巨大地震警戒）等について、状況の変化等に応じて逐次伝達するために必要な措置を講じるとともに地域住民等が正確に理解できる平明な表現を用い、反復継続して伝達するよう努める。南海トラフ地震臨時情報（巨大地震警戒）が発表された際の情報提供ツールについては各論 I 第 3 部第 2 章を準用し、必要に応じて広報を実施する。

（1）災害応急対策の実施状況等に関する情報の収集・伝達等

市は、災害応急対策の実施状況、その他南海トラフ地震臨時情報（巨大地震警戒）等が発表された後の諸般の状況を具体的に把握するため、防災機関から各種の情報を収集し、収集した情報を集約し、災害対策本部会議等で報告するとともに各避難所のほか、必要に応じて関係機関と情報を共有する。情報共有の方法については序論第 2 部第 2 章第 3 節を準用する。

（2）避難状況の収集・伝達

地区防災拠点本部は避難者数、避難所の対応状況等の情報を収集・集約し、災害対策本部会議で報告するとともに、必要に応じて関係機関に情報提供する。

7 避難対策等

南海トラフ地震の想定震源域のプレート境界においてM8.0以上の地震が発生した場合、相模湾・三浦半島に大津波警報等が発表されることが想定される。この場合、市は、避難指示（緊急）を発令し、津波浸水想定区域外への避難を呼びかける。

大津波警報等が津波注意報に切り替わった後、国の南海トラフ地震臨時情報（巨大地震警戒）に基づき後発地震に備えた避難対策を講じる。

（1）地域住民等の避難行動等

市があらかじめ指定した事前避難対象地域（高齢者等事前避難対象地域）の要配慮者とその支援者は、後発地震の発生に備え、大津波警報等が津波注意報に切

り替わった後、市の避難情報に従い、避難場所等から知人宅や指定された指定避難所へ避難するものとする。

指定避難所等の場所、避難路、避難方法及び家族との連絡方法等を平時から確認しておき、市からの避難情報が発せられた場合の備えに万全を期するよう努める。また、日頃からの地震への備えを再確認する等防災対応をとる。

避難対象者、指定避難所等の場所、避難経路及びその方法については以下のとおり。

ア 避難対象者

原則、南海トラフ地震の津波浸水想定区域内に居住する寝たきりの方や一人での避難行動が困難な方などの要配慮者等とする。

イ 開設する避難施設及び福祉避難所（一次）

片瀬、鶴沼、辻堂地区にある避難施設及び福祉避難所（一次）に指定されている市有施設のうち、次の条件を満たす施設。

（ア）南海トラフ地震の津波浸水想定区域外に立地していること。

（イ）高齢者等事前避難対象地域内で、「南海トラフ地震の津波浸水想定区域」を除く区域に立地する施設の場合は、津波の衝撃や浸水から身を守るために一時的又は緊急に避難するための場所を備えていること。

表 7-4 開設する避難施設及び福祉避難所（一次）施設一覧

種別	地区	施設名称
避難施設	片瀬	片瀬小学校、片瀬中学校
	鶴沼	鶴洋小学校、鶴沼小学校、鶴沼中学校、藤沢市民会館
	辻堂	辻堂小学校、浜見小学校、高砂小学校、八松小学校、高浜中学校
福祉避難所 （一次）	片瀬	片瀬市民センター
	鶴沼	鶴沼市民センター
	辻堂	辻堂市民センター

ウ 指定避難所及び福祉避難所（一次）の運営

市は、指定避難所及び福祉避難所（一次）に地区防災拠点本部応援職員を配置し、施設管

理者、自主防災組織、避難者が協力のもと避難所運営マニュアルに基づいた指定避難所の運営を行うものとする。災害が発生した後の避難と異なり、電気、ガス、上下水道、通信サービス等のライフラインは通常どおり稼働し、商業施設等も営業していることが想定されることから、避難者は自ら必要なものは自ら確保することとする。

防災備蓄倉庫及び各指定避難所に備蓄している食料及び生活用品等は、後発地震が発生した際に必要となるものであり、避難者は非常用持ち出し品等、1 週間を基本とした避難に必要なものをあらかじめ各自で準備し、生活の中で不足するものは営業を継続している商業施設等で、各自が購入することとする。

8 消防機関等の活動

消防機関及び消防団は、南海トラフ地震臨時情報（巨大地震警戒）が発表された場合、出火及び混乱の防止、津波からの円滑な避難の確保等のため、次の事項を重点に必要な措置を行う。

- ア 後発地震に備えての消防部隊の編成強化
- イ 津波からの避難誘導
- ウ 津波警報等の情報の的確な収集及び伝達
- エ 資機材の確保
- オ 出火防止、初期消火等の広報の実施
- カ その他必要な事項

9 警備対策

警察は、南海トラフ地震臨時情報（巨大地震警戒）等が発表された場合において、これらの事態に伴い発生するおそれのある各種の混乱、犯罪等を防止するため、地震防災応急対策等に係る警備体制を確立する。また、警察の総合力を発揮して、迅速かつ的確な警察措置を講ずることにより、住民の生命、身体及び財産の保護に努め、治安維持に万全を期すため、次の事項を重点に必要な措置を行う。

- ア 正確な情報の収集及び伝達
- イ 不法事案等の予防及び取締り
- ウ 地域防犯団体、警備業者等の行う民間防犯活動に対する指導

10 水道、電気、ガス、通信、放送関係

(1) 水道

ア 上水道

水道事業者は、南海トラフ地震臨時情報（巨大地震警戒）等が発表された場合、あらかじめ取水量を増加させるなど、需要量の増加に対して給水の確保、継続を図る。市は、市民に対して自ら飲料水の確保を図るよう広報する。

また、後発地震の発生に備えて、要員の確保、資機材等の事前配備、復旧体制の整備等、応急給水措置を講じる体制を確保し、応急措置を実施する。

市は、後発地震発災後の給水に備え、速やかに使用できる体制を整えとともに、応急給水のための要員、資機材及び運搬手段等、必要な飲料水を供給する体制を確保する。

イ 下水道

市は、南海トラフ地震臨時情報（巨大地震警戒）等が発表された場合、後発地震の発生に備えて、被害を最小限とするために下水道施設の保守点検及び応急復旧のための職員の配備及び資機材の点検、確保を行う。

(2) 電気

電力事業者は、南海トラフ地震臨時情報（巨大地震警戒）等が発表された場合においても災害応急対策の実施をはじめとするすべての活動の基礎となるべきものであることから、電気の供給を継続する。また、後発地震の発生に備えて、非常災害対策本部・支部の設置、資機材の確保、特別巡視、特別点検、通信網の確保、応急安全措置など必要な電力を供給する体制を確保するものとする。

(3) ガス

ガス事業者は、南海トラフ地震臨時情報（巨大地震警戒）等が発表された場合においても、ガスの供給を継続する。また、ガス事業者は、ガス工作物等の巡視・点検及び検査、工事等の中断、資機材等の確保及び整備、安全広報を実施する。また、安全確保のための所要の事項を定めるとともに、後発地震の発生に備えて、必要がある場合には、緊急に供給を停止する等の措置を講ずるものとし、その実施体制を定めるものとする。

(4) 通信

電気通信事業者は、南海トラフ地震臨時情報（巨大地震警戒）等が発表された場合においても、災害応急対策活動や安否確認の基礎となる通信の確保を行う。このため、電気通信事業者は、地震災害警戒本部の設置、応急用資機材の事前配備、電話（通信）の疎通措置など必要な体制を確保し、災害用伝言サービス等の安否確認に利用されるサービスの活用に向けた当該サービスの運用、周知等の措置を行う。

(5) 放送関係

放送事業者は、南海トラフ地震臨時情報（巨大地震警戒）等が発表された場合、正確かつ迅速な報道に努めるとともに、防災関係機関と協力して、地域住民等に対して冷静な対応を呼びかけるとともに、交通に関する情報、ライフラインに関する情報、生活関連情報、火災防止等、後発地震に備えた被害軽減のための取組等、地域住民等が防災行動等をとるために必要な情報の提供に努める。

また、放送事業者は、後発地震の発生に備えて、関係機関等と密接な連携をとり、実態に即応できる体制の確保を図る。

1 1 金融

金融機関は、地域住民等の日常生活に極力支障をきたさないよう、南海トラフ地震臨時情報（巨大地震警戒）等が発表された場合におけるキャッシュサービス等、金融機関に係る営業を継続するよう努めるとともに、営業を継続する店舗等を広く周知し、混乱防止に努める。また、金融業務の円滑な遂行を確保するための要員の配置計画等の事前の準備措置をとる。

1 2 交通

（1）道路

警察は、南海トラフ地震臨時情報（巨大地震警戒）等が発表された場合、運転者のとるべき行動について、地域住民等に周知する。

市は、南海トラフ地震臨時情報（巨大地震警戒）等が発表された場合、道路管理者等と調整の上、交通対策等の情報についてあらかじめ情報提供を行う。

また、事前避難対象地域内での車両の走行は、極力抑制するように周知する。

（2）海上

海上保安署は、南海トラフ地震臨時情報（巨大地震警戒）等が発表された場合、漁業、マリレジャー、海事関係者に対して情報伝達し、後発地震への備え、港外等安全な場所への避難準備、工事作業等の中止準備等を指導する。

（3）鉄道等

鉄道等事業者は、南海トラフ地震臨時情報（巨大地震警戒）等が発表された場合、駅施設内の旅客及び列車内旅客に対し、駅内放送、車内放送、掲示等により同情報の内容等を伝達するとともに、安全性に留意しつつ、極力運行を継続する。

なお、鉄道等事業者は、南海トラフ地震臨時情報（巨大地震警戒）等が発表される前の段階から、南海トラフ地震臨時情報（巨大地震警戒）等が発表された場合の運行規制等の情報についてあらかじめ情報提供を行う。また、津波により浸水する恐れのある地域については、津波への対応に必要な体制を各論 I 第 7 部第 3 章第 6 節のとおり行うものとする。

ア JR東日本

（ア）列車運行措置

a 南海トラフ地震防災対策推進地域に係る措置

- ・南海トラフ地震防災対策推進地域内の列車の入り込みは原則として規制する。
- ・運転中の列車は、原則として最寄りの安全な駅、その他の場所まで安全な速度で運転して停止させる。

b 南海トラフ地震防災対策推進地域外における措置

（a）強化地域外で震度 5 弱（80 ガル）以上の地震が予想される地域

- ・あらかじめ定めた運転規制区間及び速度で運行する。

（b）強化地域外で a を除く地域

- ・ 原則として運転規制を行わないものとする。

(イ) 旅客の待機、案内等

- ・ 駅舎内の旅客及び駅に停車した列車内旅客は、自己の責任において行動を希望する者を除き、原則として駅内又は列車内に待機させる。ただし、列車の停止が長時間となった場合及び危険が見込まれる場合は、地方自治体が定める避難場所へ避難するよう案内する。
- ・ 駅舎内の旅客及び駅に停車した列車内旅客に対し、駅、車内放送、掲示等により警戒宣言の内容、停止の理由、旅行の中止、迂回の方法及び近距離旅行者の徒歩帰宅の呼びかけを行う。
- ・ 旅客に対しては、食事のあっせんを行うこととし、給食事業者の供給能力、協力体制を確立しておき、臨機応変に対処する。なお、食事のあっせんができない場合は、関係地方自治体に援助を要請する。
- ・ 旅客等に急病人が発生したときは、周辺の指定医療機関等に収容する。
- ・ 駅等においては、応急医薬品を定期的に整備点検するとともに、救護を要する旅客に対して応急措置が可能な体制を整えておくものとする。

(ウ) 警備対策

- ・ 駅舎内及び列車等の安全確保、秩序の維持及び盗難等、各種犯罪の防止に努める。
- ・ 列車の停止状況、旅客の待機等の状況により、社員を適宜配備し、混乱等が予想されるときは警察の応援を要請する。
- ・ 関係箇所長は、踏切道の交通状況及び線路内歩行等の状況把握のため、社員を派遣するとともに、状況に応じて警察の派遣を要請する。

イ 小田急電鉄（株）

(ア) 列車運行措置

気象庁等の情報に基づき、社内で検討し決定、速やかに藤沢市をはじめとした諸機関へ連絡する。

ウ 江ノ島電鉄（株）

(ア) 列車運行措置

a 南海トラフ地震臨時情報（巨大地震警戒）発令時

現行ダイヤを使用し減速運転を行う。なお、これに伴う電車の遅延は、運転整理により対応するため、一部電車の間引き運転等が生じるので、輸送力は平常ダイヤより減少する。

b 南海トラフ地震臨時情報（調査中）発令時

列車の運転規制等について、あらかじめ旅客に情報提供し、不要不急の旅行、出張等を控えるよう要請する。

エ 相模鉄道（株）

(ア) 列車運行措置

a 南海トラフ地震防災対策推進地域における措置

原則として運行中の列車等は、最寄りの安全な待機場まで運転し、以後の運転を休止させる。

b 南海トラフ地震防災対策推進地域外における措置

(a) 原則として運行中の列車等は最寄りの安全な待機場まで運転し、以後の運転を休止させる。

(b) 翌日以降は地震ダイヤを作成して可能な範囲での運行に努める。

オ 湘南モノレール（株）

- ・南海トラフ地震臨時情報（調査中）等が発表された場合、特別災害対策本部を設置する。
- ・同本部で今後の運行について決定し、安全性に留意しつつ、極力運行を継続する。
- ・各課で発災した時の対応の準備として必要な資機材等の準備・点検を実施する。
- ・駅施設内及び列車内の旅客に対し、各駅の LED 表示機や駅・車内放送で同情報の発表に伴い、同情報の内容とこの先状況によっては本数を減らしての運行や運転を見合わせる場合があることを伝達する。

1 3 不特定かつ多数の者が出入りする施設

社会福祉施設、水族館、病院、学校、百貨店、旅館等不特定かつ多数の者が出入りする施設は、南海トラフ地震臨時情報（巨大地震警戒）等が発表された際にとるべき防災行動をとり得るよう適切な伝達方法、避難場所や避難経路、避難対象地域、交通対策状況その他必要な情報を併せて伝達するよう事前に検討する。検討すべき事項については以下のとおり。

(1) 共通事項

ア 南海トラフ地震臨時情報（巨大地震警戒）等の入場者等への伝達

イ 入場者等の安全確保のための退避等の措置

ウ 施設の防災点検及び設備、備品等の転倒、落下防止措置

エ 出火防止措置

オ 水、食料等の備蓄

カ 消防用設備の点検、整備

キ 非常用発電装置の整備

ク 防災行政無線・テレビ・ラジオ・コンピュータなど情報を入手するための機器の整備

ケ 各施設における緊急点検、巡視

(2) 個別事項

ア 社会福祉施設にあつては、入所者等の保護及び保護者への引き継ぎの方法を定め、事前避難対象地域内にある場合は避難経路、避難誘導方法、避難誘導実施責任者等も事前に定める。

イ 病院においては、患者等の保護等の方法について、各々の施設の耐震性・耐浪性を十分に考慮した措置を事前に定める。

ウ 幼稚園、小・中学校等にあつては、児童生徒等に対する保護の方法を定め、事前避難対象

地域内にある場合は、避難経路、避難誘導方法、避難誘導実施責任者等も事前に定める。

1 4 石油類、火薬類、高圧ガス等の取扱いを行う施設

石油類、火薬類、高圧ガス等の取扱いを行う施設を管理・運営する者は、南海トラフ地震臨時情報（巨大地震警戒）等が発表された場合は、津波が襲来したときに発生する可能性のある火災、流出、爆発、漏洩その他周辺の地域に対し影響を与える現象の発生を防止するため、必要な緊急点検、巡視の実施、充填作業、移し替え作業等の停止その他施設の損壊防止のため特に必要がある応急的保安措置の実施等に関する事項について、その内容を定めるものとする。

また、後発地震による津波の発生に備えて、施設内部における自衛消防等の体制として準備すべき措置の内容、救急要員、救急資機材の確保等救急体制として準備すべき措置の内容を定めるとともに、必要がある場合には施設周辺地域の地域住民等に対して適切な避難等の行動をとる上で必要な情報を併せて伝達するよう事前に十分検討するものとする。

1 5 道路、河川その他の施設

(1) 道路・河川等

管理者は、南海トラフ地震臨時情報（巨大地震警戒）等が発表された場合、橋梁、トンネル及び法面のうち、危険度が特に高いと予想されるものに留意しつつ、河川、海岸、港湾施設及び漁港施設については、陸閘等の閉鎖等津波の発生に備える。

(2) 公共施設

市は、南海トラフ地震臨時情報（巨大地震警戒）等が発表された場合、利用者及び職員の安全の確保を図るため、施設の緊急安全点検を行い、点検結果を踏まえ、必要な措置を講ずるとともに、避難誘導等の後発地震発生時の対応について確認する。

また、庁舎等公共施設のうち、後発地震の発生後、災害応急対策を実施する上で重要な役割を果たす施設について、非常用発電機の点検、水及び食料等の備蓄、通信手段の点検等、その機能を果たすために必要な措置を講ずるものとする。

1 6 関係者との連携協力の確保

市及び防災関係機関は、南海トラフ地震臨時情報（巨大地震警戒）等が発表された場合、社会活動を維持し、社会の混乱を防止するとともに、後発地震の発生に備えた互いの防災対応が調和を図りながら実行できるよう、また、後発地震発生時に各機関が迅速かつ効果的に活動できるように、互いに連携協力するものとする。

なお、後発地震発生後の関係者との連携協力については各論 I 第 7 部第 2 章を準用するものとする。

1 7 帰宅困難者に対する措置

市は、南海トラフ地震臨時情報（巨大地震警戒）等が発表された場合における帰宅困難者の保

護等のため、避難所の設置や帰宅支援等必要な対策を各論 I 第 3 部 第 7 章のとおり行うものとする。

第 6 節 南海トラフ地震臨時情報（巨大地震注意）等が発表された場合における災害応急対策にかかるとの措置

1 災害対策本部等の設置等

市長は、気象庁が南海トラフ地震臨時情報（巨大地震注意）を発表した場合は、南海トラフ地震臨時情報（巨大地震注意）等の内容について共有するとともに、当面の活動方針を決定するため、災害対策基本法第 23 条の 2 第 1 項の規定に基づき、災害対策本部を設置する。詳細は、序論第 2 部 第 1 章 第 2 節を準用する。

市以外の機関は、その実情に応じ災害対策本部に準じた組織を設置し、後発地震に備えた体制を整える。

2 南海トラフ地震臨時情報（巨大地震注意）等が発表された後の情報の収集・伝達

国は、地方公共団体に対して、後発地震の警戒措置を 1 週間継続する旨を伝達する。

市は、南海トラフ地震臨時情報（巨大地震注意）の内容その他これらに関連する情報（以下「南海トラフ地震臨時情報（巨大地震注意）等」という。）を市内で共有するとともに、地域住民等及び防災関係機関に対し、防災行政用無線等、共通の情報を可能な限り多様な伝達手段を用いて、南海トラフ地震臨時情報（巨大地震注意）等の内容や具体的にすべき行動を正確かつ広範に伝達する。

3 災害応急対策をとるべき期間等

市は、南海トラフ沿いの想定震源域内のプレート境界において M7.0 以上 M8.0 未満又はプレート境界以外や想定震源域の海溝軸外側 50 km 程度までの範囲で M7.0 以上の地震（ただし、太平洋プレートの沈み込みに伴う震源が深い地震は除く）が発生するケースの場合は 1 週間、南海トラフ沿いの想定震源域内のプレート境界面で通常と異なるゆっくりすべりが観測されたケースの場合はプレート境界面で通常と異なるゆっくりすべりの変化が収まってから、変化していた期間と概ね同程度の期間が経過するまでの間、後発地震に対して注意する措置をとるものとする。

4 市のとるべき措置

市は、地域住民等に日頃からの地震への備えを再確認する等防災対応をとる旨を呼びかけるとともに、南海トラフ地震臨時情報（巨大地震注意）等の内容、交通に関する情報、ライフラインに関する情報、生活関連情報など地域住民等に密接に関係のある事項について周知する。

また、南海トラフ地震臨時情報（巨大地震注意）等について、状況の変化等に応じて逐次伝達するために必要な措置を講じるとともに住民等が正確に理解できる平明な表現を用い、反復継

続して伝達するよう努める。

南海トラフ地震臨時情報（巨大地震注意）が発表された際の情報提供ツールについては序論第 2 部第 2 章第 2 節を準用し、必要に応じて広報を実施する。

（1）災害応急対策の実施状況等に関する情報の収集・伝達等

市は、災害応急対策の実施状況、その他南海トラフ地震臨時情報（巨大地震注意）等が発表された後の諸般の状況を具体的に把握するため、各指揮本部部及び防災機関から各種の情報を収集し、収集した情報を集約し、災害対策本部会議等で報告するとともに各避難所のほか、必要に応じて関係機関と情報を共有する。、情報共有の方法については序論第 2 部第 2 章第 3 節を準用する。

5 関係機関のとりべき措置

防災関係機関は、施設・設備等の点検等日頃からの地震への備えを再確認する。

第5章 地震防災上緊急に整備すべき施設等の整備計画

1 事業の種類

南海トラフ地震による地震被害を軽減し、大規模地震に対応するためには、本市における全庁的な連携のもとに具体的な対策を着実に推進することが重要である。

地震対策に関する施策・事業を総合的かつ計画的に進め、具体的な効果を高めるために、その達成に向けて施策・事業を分かり易く体系化し、一体的な進捗管理を行うことが必要であり、ハード・ソフトの両面から、防災・減災を目指した実効性のある施策・事業の推進を図る。

地震防災上緊急に整備すべき施設等の整備計画の事業の種類については、以下のとおりとする。

ア 建築物、構造物等の耐震化・不燃化・耐浪化

イ 避難場所の整備

ウ 避難経路の整備

エ 土砂災害防止施策

オ 津波防護施設

カ 平成 25 年総務省告示第 489 号に定める消防用施設

キ 緊急輸送を確保するために必要な道路、港湾又は漁港の整備

ク 通信施設の整備

第6章 防災訓練計画

市及び防災関係機関は、地震防災対策推進計画の熟知、関係機関及び地域住民等の自主防災体制との協調体制の強化を目的として、大規模地震・津波を想定した防災訓練を実施するものとする。なお、詳細については、序論第 2 部第 7 章第 2 節を準用する。

第7章 地震防災上必要な教育・啓発及び広報に関する計画

市は、防災関係機関、地域の自主防災組織、事業所等の自衛消防組織等と協力して、地震防災上必要な教育及び広報を推進するものとする。

1 市職員に対する教育

地震が発生した場合における地震災害応急対策の円滑な実施を図るため、全ての職員に対し、必要な防災教育を指揮本部ごとに行うものとする。なお、詳細については、序論第 2 部第 6 章第 6 節を準用する。

2 地域住民等に対する啓発

市は、関係機関と協力して、ハザードマップの作成・見直し・周知、ワークショップの開催、防災訓練等の機会を通じて、津波からの避難に関する意識の啓発など、地域住民等に対して防災知識の普及を図るものとする。なお、詳細については、序論第 2 部第 6 章第 1 節を準用する。

3 相談窓口の設置

県及び市は、地震対策の実施上の相談を受けるため必要な窓口を設置するとともに、その旨周知徹底を図るものとする。なお、市では、防災政策課において相談に対応するものとする。

第 8 章 津波避難対策緊急事業計画の基本となるべき事項

1 基本的な考え方

南海トラフ地震による津波被害を軽減し、住民の不安を取り除くため、津波~~災害警戒~~区域に立地する行政関係施設については、津波から避難できる高さにある屋上や共用スペースを活用して、津波一時避難場所・津波避難ビルを確保する。また、津波~~災害警戒~~区域外へ、あるいは津波一時避難場所・津波避難ビルへ向かう道路については、狭あい道路の解消やブロック塀などの安全性を確保するための改修を進める。

2 対象区域について

藤沢市の海岸部の地域とする。具体的には、片瀬地区、鶴沼地区、辻堂地区の津波~~災害警戒~~区域である。

3 事業について

事業の種類について、その目標と達成期間は次のとおり。

津波避難対策緊急事業を行う区域	津波から避難するために必要な緊急に実施すべき事業の種類	目標	達成期間
片瀬地区、鶴沼地区、辻堂地区の津波 災害警戒 区域	津波一時避難場所・津波避難ビルの確保	市立の教育施設における津波一時避難場所・津波避難ビルの整備(1箇所)	令和 6 年度
		下水道施設又は空地等における津波一時避難場所・津波避難ビルの確保の検討(2箇所)	令和 6 年度
		市立の保育関係施設における津波一時避難場所・津波避難ビルの確保の検討(1箇所)	令和 6 年度
	津波避難路の安全対策	狭あい道路の解消事業(15箇所)	令和 6 年度
		ブロック塀等の安全確保のための改修事業(30箇所)	令和 6 年度

第8部 被災地支援対策

他自治体で甚大な被害が発生した場合における被災地の復旧・復興に関する支援対策を定める。

章	節	実施担当
第 1 章 被災地支援体制	第 1 節 職員の動員配備	各指揮本部
	第 2 節 災害支援本部の設置、運営	各指揮本部
	第 3 節 情報収集・伝達	本部事務局・企画政策部指揮本部
第 2 章 被災地支援	第 1 節 救援物資の確保・搬送	企画政策部指揮本部・財務部指揮本部・市民自治部指揮本部・生涯学習部指揮本部・経済部指揮本部・地区防災拠点本部
	第 2 節 義援金の受付け	財務部指揮本部・ 福祉部指揮本部
	第 3 節 職員の派遣	本部事務局・各指揮本部
第 3 章 避難者の受入れ	第 1 節 避難者受入れに関する調整	本部事務局・各指揮本部
	第 2 節 指定避難所等 への入居	本部事務局・計画建築部指揮本部・教育部指揮本部・地区防災拠点本部
	第 3 節 短期的避難者の受入れ支援	本部事務局・企画政策部指揮本部・市民自治部指揮本部・ 福祉部 指揮本部・ 健康医療部(保健所) 指揮本部・計画建築部指揮本部・教育部指揮本部・地区防災拠点本部
	第 4 節 中・長期的な避難者の受入れ支援	本部事務局・企画政策部指揮本部・財務部指揮本部・市民自治部指揮本部・ 福祉部指揮本部 ・ 健康医療部(保健所)指揮本部 ・子ども青少年部指揮本部・経済部指揮本部・計画建築部指揮本部・教育部指揮本部・地区防災拠点本部
	第 5 節 避難者の報告	本部事務局
	第 6 節 避難者の生活支援及び情報提供	本部事務局・企画政策部指揮本部・各指揮本部

第1章 被災地支援体制

第1節 職員の動員配備

1 初動体制

災害協定締結自治体において地震が発生した場合、次の基準による配備体制をとり、迅速かつ的確な災害応急対策活動の支援を実施できる体制を確立する。

- ア 災害協定締結自治体で震度 6 弱の地震を観測し発表したときは、被災自治体の情報収集活動ができる体制をとる。
- イ 災害協定締結自治体で震度 6 強以上の地震を観測し発表したときは、被災自治体の情報収集活動、支援準備ができる体制をとる。

2 初動体制配備の決定

(1) 自動発令

配備は原則として地震情報に基づく自動発令とし、対象となる情報を知ったときは、配備命令の伝達を待たずに配備につくものとする。

(2) 先遣隊の派遣

災害協定締結自治体において震度 6 強以上の地震が観測され、本市に被害がなく、他自治体と連絡がとれない場合は先遣隊を派遣する。

配備体制をとったときは、市長、副市長に報告する。

第2節 災害支援本部の設置、運営

市は、本市以外に大規模な災害が発生したことにより、被災地の支援を行う必要がある場合は、災害支援本部を設置し、市の組織を挙げて支援を行う。

1 災害支援本部の設置

災害支援本部の設置は、市長が決定する。本部は**本庁舎**に置く。

2 本部の組織

本部の組織は、市長を本部長とし、必要な本部職員を市長が指名する。
支援に関する必要事項の決定は市長が行い、調整は災害支援本部が行う。
各指揮本部の体制は、藤沢市災害対策本部組織図に準ずる。

3 業務分掌

各部の所掌業務は、次のとおりとする。

- ア 被災地、被災者、避難者への救援、支援活動に関すること
- イ 情報の収集及び市民、関係機関に対する情報提供に関すること
- ウ 国、県との情報交換及び連絡調整に関すること
- エ その他支援対策に必要な事務に関すること

4 本部の解散

市長は、被災地の支援が必要なくなったとき、若しくは全庁的な支援が必要なくなったと認められるときは、本部を解散する。

第3節 情報収集・伝達

1 情報収集及び連絡調整

市は、次の情報を収集するとともに、被災地支援に関して被災自治体、関係機関、県との調整を行う。

- ア 災害の発生状況
- イ 被災地の交通状況
- ウ 被災地のニーズ（物資、応援要員）
- エ 県、関係機関の支援の状況

2 広報

市は、ホームページ、広報紙等に被災地支援に関する情報を掲載する。

第2章 被災地支援

第1節 救援物資の確保・搬送

1 救援物資の確保

市は、次の方法で救援物資を確保する。

- ア 市の備蓄及び協定締結業者からの救援
- イ 市内の企業、団体、個人からの寄付

なお、個人からの救援物資の募集は、期間と品目を定め、場所を指定して受け付けを行う。

2 救援物資の仕分け及び保管

市は、公共施設等に救援物資の受入場所を確保し、庁内各部課の応援により仕分けを行う。

3 輸送手段の確保

市は、被災地までのトラック等の輸送手段を確保する。

輸送手段の確保にあたっては、状況に応じて民間の輸送会社の活用も検討する。

第2節 義援金の受け付け

市は、義援金の受付口座を開設し、義援金を受け付ける。

また、ホームページ、広報紙を活用し、義援金を広く募集する。

第3節 職員の派遣

市は、被災地からの要請に基づき、必要な職員の職種及び人数を確保し、被災地に派遣する。派遣が長期にわたる場合は、各部署でローテーションを組み対応する。

1 公務出張による派遣

市は、派遣に必要な、公用車、燃料、旅費、被服、消耗品等を確保する。

2 地方自治法による派遣

市は、派遣期間、給与、旅費、勤務関係等の経費負担を定めた協定書の事前調整及び締結を被災自治体と行う。

第3章 避難者の受入れ

被災地からの広域避難の必要のある避難者のために、**指定避難所**及び住宅等を確保し受入れを行う。

また、県境を越えて避難する者が発生した場合、県が実施する支援に協力する。

第1節 避難者受入れに関する調整

1 避難者受入方法等の決定

市は、「災害救助法による救助の程度、方法及び期間並びに実費弁償の基準（平成 25 年内閣府告示第 228 号）」を基本とし、県が定める受入方針と調整を図り、受入方法等を決定する。また、内閣府から随時発布される災害救助法に関する取扱通知（以下「災害救助法弾力運用通知」という。）に従い、受入方法等をその都度見直しする。

対象者は、次のとおりとする。

- ア 被災都道府県知事から神奈川県知事に災害対策基本法第 74 条第 1 項に基づく災害応急対策の応援の要求を行った当該被災都道府県内の災害救助法適用市町村で、住家が被害を受け居住の場所を失うなど、災害によって現に被害を受けた者
- イ 内閣府から発布される災害救助法弾力運用通知による対象者

2 避難者支援のための総合窓口の設置

市は避難者受入れ及び支援のため、住宅、福祉、就学、就業等に関する受付業務を総合的に行う。

第2節 **指定避難所等**への入居

避難者受入れのため、次のような施設を確保し、あっせんする。

- ア 短期的な受入れ（**指定避難所**）
 - ・ 県が開設する短期**指定避難所**
 - ・ 市が開設する短期**指定避難所**
 - ・ 市が委託する民間宿泊施設
 - ・ 市町村職員共済組合施設
 - ・ 民間宿泊施設
- イ 中・長期的な受入れ（公営住宅等）
 - ・ 市営住宅
 - ・ 県営住宅

- ・雇用促進住宅
- ・民間借上住宅

第3節 短期的避難者の受入れ支援

短期的に避難者の受入れを行う場合は、次の支援を行う。詳細は、第 4 部第 6 章各節に準ずるものとする。

- ア 避難者の把握
- イ **指定避難所**の管理
- ウ 食料の供給
- エ 生活物資の供給
- オ ボランティア等への対応
- カ 広報・報道対応
- キ 要配慮者の支援
- ク 健康管理

第4節 中・長期的な避難者の受入れ支援

中・長期的に避難者の受入れを行う場合は、次の支援を行う。

- ア 公営住宅への入居
- イ 家具、家電、生活物資等の救援物資の提供（東日本大震災時は日赤家電で対応）
- ウ 市手数料、使用料の減免
- エ 就業相談
- オ 市臨時職員の雇用創出
- カ 生活資金の相談（生活福祉資金・生活相談・被災地自治体の見舞金等）
- キ 教育・保育支援（保育所・幼稚園への入所、各学校への転入学）
- ク 介護・福祉支援
- ケ 健康相談（医療機関の紹介、健康相談）
- コ 避難元自治体への避難情報の提供

第5節 避難者の報告

市は、避難者が避難元自治体の支援等を受けられるように、県に次の報告を行う。

- ア 避難者リスト
- イ 避難者数調査
- ウ 全国避難者情報システム

第 6 節 避難者の生活支援及び情報提供

市は県及び避難元の市町村等と連携し、市内に避難を希望する避難者に対して、住まい、生活、医療、教育、介護などの多様なニーズを把握し、必要な支援を行う。

また、避難者に向けた情報を収集し、避難者へ避難元市町村からの情報を提供するとともに、市及び県からの避難者支援に関する情報を提供する。

各論Ⅱ 風水害等対策計画

第1部 総則

第1章 計画の方針

第1節 計画の目的

藤沢市地域防災計画・各論Ⅱ風水害等対策計画は、本市に係る風水害等の災害に関し、市の処理すべき事務を中心として、防災関係機関を含めた総合的かつ体系的な対策として定めたものであり、この計画を有効かつ適切に活用することによって、災害に強い都市づくりを進めるとともに、市民の生命、身体及び財産を風水害等災害から保護するとともに、災害の拡大防止と被害の軽減に努め、もって防災の万全を期すことを目的とする。

第2節 計画の構成と位置づけ

1 計画の構成

本計画は、第1部「総則」、第2部「災害予防対策計画」、第3部「災害時応急活動事前対策計画」、第4部「災害時の応急活動計画」、第5部「災害復旧・復興対策計画」の5部構成とする。ただし、災害復旧・復興対策計画及び被災地支援対策は、各論Ⅰ地震災害対策計画に準拠する。

資料編については、風水害対策を進めていく上で必要な各種マニュアルやデータ、参考文献を一元的に管理し、常に最新情報に更新する。

2 計画の位置づけ

本計画は、国の防災基本計画及び神奈川県地域防災計画並びに関係法令との整合を図るとともに、時系列的な視点を取り入れ、本市や関係機関が行う風水害対策及び諸活動を実施する際の、基本となる計画である。

この計画に基づく諸活動を行うにあたり、必要と認められる詳細な事項については、防災関係機関において定めるものとする。

第3節 計画への新たな視点

1 背景

近年、地球温暖化に伴う気候変動により、豪雨や台風の強度増大、海面水位の上昇などが予

測され、超大型台風による被害、局地的大雨による被害、集中豪雨の頻発による土砂災害、竜巻被害などが全国各地で発生しており、こうした風水害へのさらなる対応が求められている。

こうした風水害の状況を踏まえ、平成24年6月に災害対策基本法、平成25年7月に水防法が、また、平成27年1月に土砂災害警戒区域における土砂災害防止対策の推進に関する法律が改正されている。本市では、総合治水対策を進めているが、内水排除対策など、課題がある。さらに、平成26年10月の台風18号による浸水被害は、市域全域の河川沿いに発生しており、境川、引地川の二つの河川に加え、市が管理する準用河川対策など、新たな対策が求められている。

このようなことを踏まえ、今後も高まる風水害のリスクに適切に対処するため、風水害等対策計画に毎年見直しを加え、引き続き地域の实情に即した実践的で、実効性の高い計画とする必要がある。

2 風水害等対策の新たな視点

風水害対策計画は、近年、全国各地で起きている超大型台風による洪水被害や局地的大雨による被害などの実態を踏まえ、市民等の生命を守ること、市民等の生活・社会活動の安定のため、さらなる減災に向け、総合的な取組を進めることが重要である。

また、大規模水害に関しては、発生前からいつ、だれが、どのように、何をするかを明確にしておくとともに、それぞれの主体がどのような対応をとるかを把握しておくことが必要となることから、平常時からタイムライン（防災行動計画）を活用することが重要となる。そのため、防災対策の新たな視点として、関係機関等と時間軸に沿った具体的な対応を協議し、防災行動計画の策定と、災害時における実践が求められる。

また、感染症対策を踏まえ、指定緊急避難場所の密集を防ぐため、在宅避難や縁故避難等の分散避難の検討も市民に周知するとともに、避難スペースの拡充が課題となった。従来の指定緊急避難場所の避難スペースの拡充や新たな指定緊急避難場所の確保、市民の家の臨時的な避難所としての利用や民間宿泊所の避難所として災害時に借り上げる協定の締結を行った。さらに、避難スペース内での感染防止策として間仕切りや段ボールベッドなどの備蓄や協定の締結を行った。

3 近年の局地的大雨及びその対策から得られる教訓

近年、局地的かつ50mm/hを超えるような雨が多く発生している。こうした豪雨により、

- ・避難の時期が適切でなかったために被災
- ・避難方法が適切でなかったために被災
- ・避難する場所や避難経路が適切でなかったために被災

などの問題が発生しており、災害時の避難のあり方については議論が行われているところである。

豪雨災害による人的被害を軽減するために最も重要なことは、「早期避難」である。

避難に関する情報や判断が遅くなり、既に河川が氾濫し始めている場合などに、無理に避難

先へ移動することは危険が伴う。また、人口が集中した都市部に広範囲に避難が呼びかけられた場合、**指定避難所**や避難経路での混乱なども懸念されている。

住民が避難を判断する際には、市町村長等の**避難指示**等の発令を参考するという意見が6割を占めており、住民は市町村による適切な**避難指示**の発令に期待している。しかし、局地的大雨は観測や予測が非常に困難であり、**避難指示**等の発令が難しい。また、短期集中であるため、**避難指示**等が出されてから避難するのでは遅く、避難中に被害に巻き込まれる可能性が高くなる。

浸水被害の観測や危険度予測の情報を住民が適切に把握し理解した上で、いかに素早く適切な安全確保行動をとるかが問題になる。これについては、判断根拠となる情報を確実に提供するための情報伝達体制を強化するとともに、今後の防災教育の推進が必要である。

また、災害の発生に対して住民等の安全を確保するためには、早期の避難を心がけるのが前提であるが、緊急時・切迫時の次善の策として、自宅等の建物の上階への移動やその場に留まるような行動も有効であるという考え方も出されている。こうした防災に関する知識を、広く住民に普及していくことが大切である。

第2章 被害想定

第1節 被害予測

本市では、境川・柏尾川、引地川・蓼川、目久尻川、小出川が大雨によって増水し、堤防の決壊などにより水があふれた場合に想定される浸水範囲とその浸水の程度、及び土砂災害警戒区域、急傾斜地崩壊危険区域、避難場所等を示した土砂災害・洪水ハザードマップを作成している。

地図に示した洪水浸水想定区域は、神奈川県により公表された（平成30年）もので、洪水の規模は次のような大雨を想定している。

表 1-1 洪水の規模

河川	洪水の規模
境川・柏尾川	<u>想定し得る最大規模の降雨(流域24時間総雨量632mm)</u>
引地川・蓼川	<u>想定し得る最大規模の降雨(流域24時間総雨量412mm)</u>
目久尻川	<u>想定し得る最大規模の降雨(流域24時間総雨量398mm)</u>
小出川	<u>想定し得る最大規模の降雨(流域24時間総雨量354mm)</u>

地図に示した区域以外にも、雨の降り方や土地利用の変化などにより浸水することがある。

近年の局地的大雨や台風の強度増大は、温室効果ガスの大気中濃度上昇による地球規模気候変動の影響によるといわれており、集中豪雨などの予測は非常に難しい。

また、平成27年に水防法が改正され、洪水浸水想定区域の対象となる降雨が、「河川整備の目標とする降雨」から「想定し得る最大規模の降雨」に高められ、平成28年に国土交通省及び神奈川県が発表した相模川の洪水浸水想定区域に本市の一部が指定されている。

表 1-2 洪水の想定最大規模

河川	洪水の想定最大規模
相模川	流域48時間総雨量567mm

平成27年の水防法改正により、高潮に対する避難体制の充実・強化のため、想定し得る最大規模の高潮による浸水想定区域を指定・公表する制度が創設された。この水防法の規定に基づき、2021年5月28日に相模灘沿岸における高潮浸水想定区域が指定・公表されている。

高潮浸水想定区域の基本的な設定条件は次のとおり。

- ・我が国既往最大規模等の台風（室戸台風の中心気圧と相模灘周辺において被害が発生した台風を参考にした移動速度、伊勢湾台風の暴風半径）を想定
- ・相模灘に最大規模の高潮を発生させる台風経路を設定
- ・高潮と同時に河川での洪水を考慮
- ・最悪の事態を想定し、堤防等の決壊を見込む

表 1-3 高潮の被害想定概要

最大浸水深 (m)	浸水面積 (km ²)	最高潮位 (T. P. +m)
3.0	2.0	3.3

第2部 災害予防対策計画（災害に強いまちづくり）

災害時に、被害を未然に防止、軽減するという減災の考え方をさらに推進するために、市及び関係機関が、施設整備や公共事業等を実施するにあたり、都市の安全性の向上を図る予防対策を定める。

章	節	実施担当
第1章 計画的な土地利用と市街地整備の推進	—	本部事務局・道路河川部指揮本部・下水道部指揮本部・計画建築部指揮本部・都市整備部指揮本部
第2章 総合治水対策	—	本部事務局・都市整備部指揮本部・道路河川部指揮本部・下水道部指揮本部
第3章 河川改修計画	—	道路河川部指揮本部
第4章 公共下水道整備計画	—	下水道部指揮本部
第5章 高潮災害予防計画	—	道路河川部指揮本部
第6章 崖崩れ災害等予防対策の推進	—	計画建築部指揮本部・都市整備部指揮本部・道路河川部指揮本部
第7章 建築物の安全確保	—	計画建築部指揮本部
第8章 ライフラインの安全対策	—	下水道部指揮本部・県営水道・東京電力パワーグリッド(株)・東京ガス(株)・LPガス協会・NTT 東日本

第1章 計画的な土地利用と市街地整備の推進

【現状】

都市計画では、都市の健全な発展と秩序ある整備を図るための土地利用、都市施設の整備及び市街地開発事業に関する計画を定めている。

この都市計画を推進し、だれもが安心して暮らすことができる、災害に強い都市づくりを目指して、安全で快適な都市環境の創造に努めている。

都市防災に係る具体的な施策を進めるにあたっては、都市防災に関する都市計画の方針に基づき、土地利用、基盤施設、市街地整備における各種事業・施策を体系的にとらえ、総合的・計画的な展開を図っている。

安全性に配慮した土地利用を進めるため、土砂災害や洪水が発生する可能性がある地域を示した土砂災害・洪水ハザードマップや、地質から予測される液状化マップを作成したり、過去の自然災害の発生履歴を示したりするなど、土地の情報提供を行ってきている。

また、都市計画法に基づく開発の許可にあたっては、防災性の配慮とともに、安全性の確保に努めるよう指導している。

【課題】

東日本大震災をはじめ国内外の大地震や異常気象等による大水害など災害の多発により、都市の安全に対する市民の危機意識は高まっており、これまで整備した都市基盤や都市機能等守るべき都市の財産（社会資本）の増大など様々な課題を抱えている。

都市の安全性を高めるには、自然環境との共生を重視し、都市の質の向上を図ることが大切である。

こうしたことを踏まえると、総合的な浸水対策や雨水流出抑制をする土地利用誘導を進めることで、災害危険を軽減し、かつ環境共生へとつながる都市空間の創造を目指すことが重要である。

【取組の方向】

災害に強い都市基盤の構築とともに、地域の安全・安心を高める取組により、災害に対する予防対策を推進するとともに、減災の視点から被害を最小にする都市づくりを推進する。

河川流域の開発、低地地域における土地利用の高度化等により、都市災害の危険性が增大している地域では、都市河川の整備を促進するとともに、流域の適正な土地利用の誘導を図り、総合的な治水対策の推進に努める。

【主な事業】

1 計画的な土地利用の推進

市は、河川整備等に併せて緑地の保全を図り、保水機能の向上を図る。また、市街地の街区

内のオープンスペースの確保のため、公園やコミュニティ拠点の整備を図る。

災害履歴や危険区域箇所などを地図化した自然災害回避情報を市民に提供し周知を図る。

2 市街地の整備

市は、既成市街地については、安全性・防災性の向上のため、土地区画整理事業、地区計画の適用などにより良好な市街地の形成を促進する。

3 開発許可に係る安全性の配慮

市は、都市計画法に基づく開発許可にあたっては、安全性に配慮した指導を進める。

4 雨水流出抑制の推進

市は、特定都市河川浸水被害対策法に基づく流域水害対策計画の策定及び実施に取り組み、土地の利用にあたっては、雨水の流出抑制に努める。

第2章 総合治水対策

【現状】

本市では、人口増加に伴い、都市的土地利用が増える一方で、自然的土地利用が減少し、土地利用状況が大きく変化している。そのため、本来流域の持っている保水・遊水機能の減少に伴い、都市型水害が増加している。

近年は、1時間当たり50mmを超える集中豪雨が増加し、公共用水域に排除することが困難な低地帯では、内水による浸水によって、大きな被害を生じている。

このような状況を踏まえ、特定都市河川浸水被害対策法に基づき、本市を流れる二級河川境川及び引地川については、平成26年2月に特定都市河川及び同流域の指定を受け、河川管理者、下水道管理者及び流域内の地方公共団体が連携を強化して、一体となって、浸水被害の対策を講じることとなった。

【課題】

都市化の進展に伴う、河川への流入量の増大等に対して、治水上の安全を確保するためには、土地利用にあたっての流出抑制とともに、河川流域における保水・遊水機能を保持することが必要となっている。

特定都市河川浸水被害対策法の適用を受けた二水系の河川の流域においては、総合的な浸水被害対策を推進するため、河川管理者、下水道管理者、地方公共団体が共同して「流域水害対策計画」の策定及び実施に取り組む必要がある。

【取組の方向】

市は、都市河川の整備を推進するとともに、流域の適正な土地利用への誘導を含めた総合的な治水対策を推進する。

市は、雨水貯留・浸透施設の設置、防災調整池の設置、透水性舗装の施工などを、地域の特性を踏まえつつ必要に応じて実施することにより、流域の保水・遊水機能の確保を目指す。

市は、市街地開発事業等に伴い必要となる雨水流出抑制対策を備えた土地利用計画を指導する。

県が進める河道整備、遊水地等の整備に、市として協力・連携を図る。

特に、境川・引地川の二河川の流域においては、流域水害対策計画の策定及び実施に取り組むことで浸水被害対策の総合的な推進を図る。

【主な事業】

1 総合治水対策の推進

総合治水対策特定河川に指定されている境川、引地川、目久尻川について、県が重点的に進める河道整備や遊水地の整備に併せて、市として流域の保水機能の確保や安全な土地利用の指

導に努める。

市は、市街地再開発事業や土地区画整理事業をはじめとする市街地開発事業において、透水性舗装や調整池の設置による流出抑制などについて、施行者や事業者を指導するとともに、市が直接事業を実施するときは雨水の流出抑制に積極的に努める。

流域水害対策計画に基づき、河川管理者は河川改修や遊水地整備を、下水道管理者は下水道整備や貯留施設等の設置を、流域内自治体は公共施設整備の際に調整池設置や地下への浸透に寄与する施設の設置など総合的な対策を進める。

2 迅速な避難の確保

市は、河川氾濫による洪水浸水想定区域の指定がなされたときは、当該洪水浸水想定区域ごとに、洪水予報の伝達方法、避難場所その他洪水時の円滑、かつ迅速な避難の確保を図ることに努める。

また、市は洪水浸水想定区域内に地下空間等及び主として高齢者等の要配慮者が利用する施設で、施設利用者の洪水時の円滑かつ迅速な避難を確保する必要があると認められるものについては、洪水予報の伝達方法を定めることに努める。

3 地下施設等への浸水防止対策の促進

浸水が発生し、又は浸水が発生するおそれがある場合には、迅速かつ的確な情報の伝達、利用者等の避難のための措置等を講じることができるようにするため、市は、地下空間等の管理者と連携し、地下空間の浸水に対する危険性（水の急激な流入、水圧によるドアの開閉障害等）について、利用者に対して事前の周知を図り、浸水対策及び避難誘導等の安全体制の強化に万全を期するものとする。

地下空間等の管理者は、地下施設等への洪水等による浸水防止のため、土のうなどの水防資機材の備蓄や出入口のステップアップ、止水板、防水扉の設置などの対策に努める。

第3章 河川改修計画

【現状】

河川流域は人口増加に伴う土地利用形態の大きな変化による都市化の進展が著しく、本来流域の持っている保水・遊水機能が減少しており、あわせて、地球環境の変化による局地的大雨の多発に伴い、短時間に大量の雨水が流出する都市型水害が増加する傾向がある。

本市が管理している準用河川は、3水系滝川分水路ほか5河川（約10km）あるが、河川のすぐ際まで人家や工場等が密集している地区もあり、河川改修が困難な状況のなか、改修が必要な箇所においては分水路整備等を周辺状況に合わせ進めている。

【課題】

河川流域の都市化の進展に伴う大規模な洪水被害に対応するため、流域の土地利用にあたっては、雨水流出抑制対策施設の整備を促進し、適正な保水・遊水機能を持たせる必要がある。

準用河川の河川改修整備事業は、接続先である河川管理者（神奈川県）と調整を図りながら、改修計画を進める必要がある。

河川流域に想定されるすべての開発に対応させ、その安全性を確保していくためには相当の経費と期間が必要となる。

老朽化や通水機能の低下した既設水路等の能力を把握し、既設水路の改修や流下能力確保等の整備により効率的な水路改修事業を行う必要がある。

【取組の方向】

準用河川の治水対策は、1時間あたり50mm相当の降雨（6～7年に1回の降雨）を当面の目標として推進する。

【主な事業】

準用河川の滝川、白旗川及び一色川の河川改修整備は、接続先である河川の改修事業に併せて基本計画を策定し、効率的で効果的な改修事業を推進する。

第4章 公共下水道整備計画

【現状】

下水道整備事業は、生活環境の改善及び公共用水域の水質保全を目的とする汚水処理施設の整備と、浸水の防除を目的とする雨水排除施設等の整備がある。

現状では、汚水処理施設は市街化調整区域を中心として未整備区域があり、また、雨水排除施設の整備は、浸水被害にあった区域から優先的に行っているものの、全般的に汚水処理施設整備に比べ整備率としては下回っている。

本市の下水道は、昭和26年度から整備を開始し、南部処理区の既成市街地では、汚水と雨水を同一の管渠で排除して処理する合流式を採用している。また、昭和50年代から整備を進めている東部処理区や流域処理区については、下水の排除方式は汚水と雨水を別々の管渠で排除する分流式を採用している。

近年、集中豪雨の多発や都市化の進展に伴い、短時間に大量の雨水が流出し発生する浸水被害のリスクが増大している。本市は、市内を縦断する2河川の河口部に位置していることから、市の南部地区は平坦な低地部が広がる地形を有している。そのため、河川の水位上昇の影響を受けやすく、内水の浸水被害は、鶴沼、片瀬、藤沢、辻堂、明治、善行地区に集中して発生している。

従来下水道整備事業に加え、合流式下水道改善対策、地震対策、施設の老朽化対策等の様々な重要課題があり、時間と財源に限りがあるなかで、早期に浸水被害の軽減を図るために、雨水排除施設等は一律的な整備ではなく、床上浸水被害が発生している地区を重点的に選定し、雨水管や貯留管等の整備を進めている。

また、平成27年に下水道法が改正され、浸水被害対策区域の指定により、同区域における「民間による雨水貯留施設」への支援を行うなどの対策を行っている。

【課題】

降雨状況、資産状況、費用対効果等を考慮し、優先度の高い地区を中心とした段階的・重点的な整備を早期に行う必要がある。

限られた財政状況のもと、早期に効果発現するために、雨水管や貯留管等のハード施設整備での対応のほか、自助・共助を可能とするソフト対策による取組を進めて、総合的な浸水被害の軽減を図る必要がある。

雨水流出抑制対策施設である各戸貯留や浸透施設の設置を促進するために、これら施設の設置意義のPR活動を積極的に進める必要がある。また、他事業との連携等により、治水安全度の向上を図る必要がある。

【取組の方向】

湘南ふじさわ下水道ビジョンに基づく総合的な浸水対策を推進する。

生命・財産の保護及び都市機能の確保の観点より、浸水被害の軽減を図る。また、早期の効果

発現を目指し、行政によるハード対策の整備だけでなく、防災・避難活動を円滑に行えるよう支援し、市民による自助・共助の促進や効果的な自助・共助を可能とするソフト対策を含め、総合的な浸水対策を行う。

【主な事業】

1 総合的な浸水対策の推進

- ア 浸水被害による土地の浸水しやすさ及び脆弱性の高い地区において、雨水管や貯留管等のハード施設整備の対策を着実に推進する。
- イ 防災、避難活動等を効果的に行えるよう、住民への情報発信となる内水ハザードマップの作成及び公表等を進める。浸水被害家屋への止水板設置等の支援策について検討を進める。
- ウ 道路、公園、学校等における貯留浸透施設の整備等を促進し、地域としての総合的な治水安全度の向上を、他の事業と連携を図りながら進める。
- エ 大規模民間事業所及び各戸への雨水貯留浸透施設の設置促進を図る。また、雨水流出抑制施設の設置意義等の理解を得ながら、広く普及促進を図っていく。

第5章 高潮災害予防計画

【現状】

神奈川県は、海岸線は、総延長で約428kmある。また、本市内の海岸保全区域の延長は、6,967mである。沿岸部では市街化が進み、海水浴シーズンには数多くの人が集まる海水浴場を抱え、またマリンスポーツの拠点として、季節を問わず大勢の人が利用している。特に、本市の海水浴場には、約186万人（平成27年から令和元年までの年平均）の海水浴客が訪れている。

過去の神奈川県下の高潮災害の記録によると、高潮災害は台風によって引き起こされることが多く、本市の場合は、台風が相模湾北西を北東へ進んだ場合に、相模湾東部沿岸に大きな被害が生じている。

また、相模灘では近年侵食が進み、台風時には高潮の被害が発生している。平成19年9月には台風第9号により西湘バイパスが崩れたが、本市では浜崖の被害が発生している。

河川については、相模原市城山に源を発する境川は、藤沢市・横浜市境を北から南へ流れ、柏尾川と合流し、また大和市上草柳に源を発する引地川は、蓼川と合流して市内中央部を北から南へ流れ、相模湾に注いでいる二級河川である。両河川とも、総合治水対策特定河川事業として、昭和54年度から、河道の拡幅や遊水地の整備を進めてきている。境川は河口から大和市の境橋付近まで15.9km区間の河道改修が完了している。引地川については、河口から上河内橋まで約10km区間の河道拡幅及び根継ぎ工事が一部の区間を除き完了している。

横浜地方気象台は、相模湾に面する区域での高潮に注意や警戒が必要な時間帯を、可能な限り日時を明示して提供している。

令和3年5月28日には相模灘沿岸において、高潮浸水想定区域が指定されるとともに、高潮特別警戒水位が設定された。

【課題】

海岸高潮対策として、護岸等を整備するのみならず、砂浜の侵食を考慮しつつ環境と利用が調和した対策が必要である。

また、護岸整備の促進を図るとともに、高潮ハザードマップ等により市民に高潮による浸水予想区域の周知徹底を図る必要がある。

【取組の方向】

県は、沿岸住民や海浜利用者の安全を高めるため、海岸の整備は、波の高さを減少させたり、養浜を主体とした侵食対策を進めているが、藤沢海岸では、サンドリサイクル等による砂浜の保全を進めていく。

河川については、河口部を含めた下流域の河道拡幅が完了していることから、今後は2河川の遊水地整備など県事業の促進を図る。

【主な事業】

1 海岸侵食対策の推進

侵食が進む相模湾沿岸での砂浜の回復・保全を図るため、県は「相模湾沿岸海岸侵食対策計画」を策定し、侵食対策を進めている。藤沢海岸では、サンドリサイクル等による砂浜の保全を進める。

特に、藤沢海岸で起きている浜崖に対しては、県と協力連携して、対策を進める。

2 河川改修の促進

総合治水対策に基づき、境川、引地川で県が進めている遊水地整備について、市は協力連携して、促進を図る。

第6章 崖崩れ災害等予防対策の推進

【現状】

① 地形上の特徴

本市は、北部が相模野台地の南端にあたる標高40mから50mの平坦な丘陵地で、丘陵末端部は崖状を呈しており、豪雨や地震による崩壊の危険のある崖地が存在する。

② 急傾斜地崩壊危険区域について

急傾斜地崩壊危険箇所は、平成11年から2年間にわたって神奈川県が実施した危険箇所調査によれば、市内では98箇所となっている。

急傾斜地崩壊危険区域は、この急傾斜地崩壊危険箇所の中から、「急傾斜地法」に基づき、県知事が市長の意見を聴いて指定する。

令和2年度末現在の急傾斜地崩壊危険区域指定場所は、18区域である。うち崩壊防止工事概成等区域は16区域であり、災害の防止を推進している。

③ 土砂災害警戒区域等について

土砂災害警戒区域等は、「土砂災害防止法」に基づき、県知事が市長の意見を聴いて指定する。

本市では、土砂災害警戒区域 **184区域（うち土砂災害特別警戒区域174区域）**については指定されている。

④ 宅地造成工事規制区域について

宅地造成工事規制区域は、宅地造成等規制法に基づき、宅地造成に伴い崖崩れや土砂の流出による災害が生じるおそれ大きい市街地等の区域を、県知事が市長の意見を聴いて指定する。

宅地造成工事規制区域は、昭和37年、宅地造成等規制法に基づき、片瀬地区180.4ha、村岡地区364.6ha、善行地区96.5ha、藤沢地区63.3haが指定されている。

⑤ 飛砂防備対策について

湘南海岸では、強風により海岸地帯の住宅や道路が飛砂や塩害の被害を被っている。そのため、県では砂防林の整備など、飛砂防備対策に積極的に取り組んでいる。

【課題】

本市は、豪雨等による崖崩れ等の土砂災害に備えるため、土砂災害警戒区域や避難場所等の周知と、災害発生時における警戒避難体制の確立など防災体制を整備していく必要がある。

【取組の方向】

市は、自然災害回避（アボイド）情報の周知により、自然災害を回避した土地利用を促進するとともに、危険箇所の工事を計画的に進める神奈川県と連携する。さらに、指定した土砂災害警戒区域等については、周知を図るとともに、警戒避難体制の整備を進める。また、大規模盛土造成地については、今後、神奈川県が大規模盛土箇所の危険性について調査を行い、造成宅地防災区域の指定を行う。

【主な事業】

1 危険地域のパトロールと指導

日常のパトロールを通じて崖の改善指導を推進する。

2 崖崩れ予防対策等

急傾斜地法、土砂災害防止法、宅地造成等規制法の各法令に基づき、ハード及びソフト対策による安全性の向上を図る。

（1）急傾斜地法に基づく対応

指定された箇所に対しては、急傾斜地の崩壊を誘発・助長するおそれのある行為が制限されている。また、当該区域内において居室を有する建築物を建築する場合には、神奈川県建築基準条例に基づく規定が適用される。

今後も、災害防止のため、地元の協力を得ながら区域の追加指定を行うとともに、崩壊防止工事について、県に働きかけていく。

（2）土砂災害防止法に基づく対応

土砂災害警戒区域において、土砂災害・洪水ハザードマップにより、土砂災害警戒区域の範囲や避難場所の位置、土砂災害警戒情報や避難情報等の伝達方法について周知する。

また、土砂災害特別警戒区域に対し、県と市の役割分担に応じて、建築物の構造規制、特定の開発に対する許可制若しくは既存建築物の移転勧告等の対策を行う。

（3）宅地造成等規制法に基づく対応

宅地造成工事規制区域で行われる宅地造成工事の許可・指導・監督・検査等を実施するとともに、災害防止上必要があるときには、同法による宅地保全の努力義務の規定に基づき、宅地所有者等に対して改善等の指導を行う。

3 防災体制の整備

住民等に避難指示等の判断基準や避難場所を周知するなど、県及び横浜地方気象台が発表する土砂災害警戒情報等を用いた的確な避難指示等が行える体制の構築を進める。

土砂災害に関する情報、予報及び警報の収集・伝達については、各論Ⅰ第4部第2章を準用す

る。このとき、土砂災害警戒区域内の高齢者、障がい者、乳幼児その他の要配慮者が利用する施設に対して、特に配慮するものとする。

また、地域住民の協力を得て、急傾斜地崩壊危険区域や土砂災害警戒区域等における避難対策計画の策定を進める。

4 湘南海岸における飛砂防備対策等

県は、湘南海岸一帯の住民及び公共施設を飛砂、塩害から守るとともに、緑豊かな自然環境の保全を図るため、砂防林の整備・保全を進める。

第7章 建築物の安全確保

【現状】

住宅をはじめとする建築物については、建築基準法第20条に基づく構造計算等により設計されることにより、一定の風圧力に対する安全性を確保している。

既存の建築物総合防災対策の観点から、建築物をはじめ、落下物、ブロック塀等の安全対策の普及啓発を進めている。

都市拠点等における地下空間では、都市機能の増進を図るために、有効活用が進められており、住宅及びビルの地下施設や地下階等様々な利用がなされている。

【課題】

維持管理に起因すると考えられる建築物の外装等の剥離及び落下による事故が発生していることから、強風時に対しても外装材をはじめ建築物の屋外に取り付けるものの安全性を確保することが必要である。

近年、1時間あたり80mmを越す集中豪雨が増加し、内水による浸水により住宅やビルの地下施設等に大きな被害が生じており、これらの浸水対策が必要となっている。

【取組の方向】

市は、県との連携も踏まえ、都市の安全性の向上を図るため、建築物の安全確保や落下物の防止対策に取り組んでいく。

また、大雨等による建築物への浸水防止対策を推進する。

【主な事業】

1 普及・啓発

市は県と共同して、地下室の安全対策・落下物防止や浸水防止の普及啓発を行うとともに、建築物所有者（管理者）に対して、指導助言を行う。

2 応急対策上重要な施設の安全確保

市及び施設管理者は、ホール、地下街等不特定多数の者が使用する施設並びに学校及び医療機関等の応急対策上重要な施設については、風水害に対する安全性の確保に留意する。

3 法に基づく建築物の安全性の確認

建築物の設計者は、建築基準法第20条に基づく構造計算等により、一定の風圧力に対する安全性を確保する義務があり、一定の構造規模・用途以上の計画では、同法第6条に基づく建築確認申請手続において、建築主事等の確認審査を受ける。

第8章 ライフラインの安全対策

【現状】

上水道施設については、台風等により電力の供給が停止することもあるため、浄水場では、長時間の停電に備え、受電施設の複数系統化や非常用発電機を設置するとともに、単独庁舎の営業所でも非常用発電機を設置している。また、災害用指定配水池で応急給水用飲料水を確保することとしている。

下水道施設については、台風による電力供給停止に対応するため、自家発電装置を設置している。

電気については、東京電力パワーグリッド（株）が災害に強い電力設備づくりとして、送電系統の二重三重のネットワーク化を進めている。

都市ガスについては、東京ガス（株）が、ガス供給のため、系統の多重化、拠点の分散、臨時供給のための移動式ガス設備などの整備に努めるとともに、大規模なガス漏えい等を防止するため、ガス遮断装置の設置、感震遮断機能を有するガスメーター又は緊急遮断装置の設置を進めている。

また、LPガスについても、ガス放出防止器及びS型メータ等の設置推進などを図り、安全対策を進めている。

電気通信については、NTT 東日本において、建物や無線鉄塔等の耐震化、中継ケーブルの複数ルート分散、災害対策機器類の配備を行っている。

また、輻輳対策として、NTT 東日本は災害用伝言ダイヤル「171」等を運用開始し、携帯電話事業者等は災害用伝言板を提供する。提供条件等は報道機関を通じて周知する。

【課題】

上水道施設については、長時間の電力供給停止に備えて揚水ポンプ所の停電対策を行う必要がある。また、広範囲にわたる断水が生じた場合を想定し、応急給水活動や広報活動を藤沢水道営業所と市との間で、内容や方法等を十分協議する必要がある。

下水道施設については、自家発電装置における能力や稼働継続時間などの増強を図る必要がある。また、浸水エリアに存在する下水道施設に対し、耐水化を図っていく必要がある。

異なる施設間の復旧速度の相違に起因する二次災害の発生などの問題が生じたため、ライフラインの安全性のより一層の向上が必要となっている。

【取組の方向】

ライフラインについては、市民生活に欠かすことのできない施設であることから、災害時にもライフライン機能を確保できるよう、施設の安全性のより一層の向上を図るとともに、施設の多重化や代替施設の整備などを促進する。

ガスについては、東京ガス(株)が、大規模なガス漏えいを防止するため緊急遮断装置の設置、感震遮断装置を有するガスメーター（マイコンメータ）の設置を推進する。

その他の電気、LP ガス、電話・通信施設については、それぞれの事業者において、浸水防止対策等、風水害の安全性の確保を図るとともに、安全強化対策をさらに推進していく。また、被害を最小限にとどめ、早期復旧を可能とするため、施設の多元化・分散化、管路の多重化等を進めるとともに、被災状況等の的確な把握に努める。

【主な事業】

1 上水道施設

県営水道は、上水道の揚水ポンプ所の停電対策として電源車を導入配備しており、順次電源車を接続するためのポンプ所設備の整備を進める。

2 下水道施設

市は、下水道施設の風水害に対する安全性を確保するため、受電施設の複数系統化や自家発電装置の検討を進めるほか、幹線管路のネットワーク等のバックアップ体制の検討を進める。

3 電線類の地中化

道路管理者は、電線類について、ライフライン事業者と協調して地中化を進め、安全性のより一層の向上を図る。

4 電気、ガス、電気通信

電気、ガス、電気通信事業者は、共同溝の整備等、防災性の向上に一層取り組むとともに、被害を最小限にとどめ、早期復旧を可能にするため、施設の多元化・分散化、管路の多重化等を進めるとともに、被害状況の把握、復旧システムの充実強化、応急復旧資機材の整備等を進める。

第3部 災害時応急活動事前対策計画

風水害等の災害が発生した場合、発災直後の応急対策活動を適切に実施することが、二次災害などによる被害の拡大を軽減、防止するための鍵といえる。

応急活動の実施にあたっては、住民に最も身近で基礎的な自治体としての市の役割が重要になるため、応急活動の事前対策を強化・充実する。

この数年、数多く発生している大規模な水災害に対しては、気象情報をはじめとする関係情報を迅速に収集し、事前対策としてタイムライン（防災行動計画）を活用した取り組みが重要である。

章	節	実施担当
第1章 災害対策本部組織体制の充実	第1節 災害対策本部の組織体制の充実	各指揮本部
	第2節 災害対策本部の設置・運営	各指揮本部
	第3節 地区防災拠点本部	地区防災拠点本部
	第4節 災害対策本部各指揮本部の所掌事務	各指揮本部
	第5節 職員の配備・動員	各指揮本部
	第6節 災害対策本部の代替機能の整備等	本部事務局
	第7節 業務継続体制の確保	各指揮本部
第2章 情報の収集・伝達体制の整備	—	本部事務局・企画政策部指揮本部・消防局指揮本部
第3章 タイムライン(防災行動計画)の作成	—	各指揮本部
第4章 救助・救急活動体制の充実	—	消防局指揮本部
第5章 医療救護計画	—	健康医療部(保健所)指揮本部・消防局指揮本部・市民病院指揮本部
第6章 警備等対策計画	—	県警察・湘南海上保安署
第7章 避難対策計画	—	本部事務局・福祉部指揮本部・健康医療部(保健所)指揮本部・計画建築部指揮本部・都市整備部指揮本部・道路河川部指揮本部・下水道部指揮本部・消防局指揮本部・教育部指揮本部・地区防災拠点本部
第8章 要配慮者対策計画	—	本部事務局・企画政策部指揮本部・福祉部指揮本部・健康医療部(保健所)指揮本部・子ども青少年部指揮本部・教育部指揮本部・地区防災拠点本部
第9章 被災者救援対策計画	—	本部事務局・総務部指揮本部・財務部指揮本部・市民自治部指揮本部・生涯学習部指揮本部・経済部指揮本部・地区防災拠点本部
第10章 保健衛生、防疫、遺体の処置等に関する計画	—	生涯学習部指揮本部・福祉部指揮本部・健康医療部(保健所)指揮本部・環境部指揮本部・都市整備部指揮本部・道路河川部指揮本部・下水道部指揮本部
第11章 文教対策	第1節 学校教育対策	教育部指揮本部
	第2節 生涯学習対策	生涯学習部指揮本部
第12章 緊急輸送計画	—	本部事務局・財務部指揮本部・生涯学習部指揮本部・道路河川部指揮本部
第13章 ライフラインの応急復旧対策計画	—	下水道部指揮本部・県営水道・NTT 東日本・東京ガス(株)・LPガス協会・東京電力パワーグリッド

章	節	実施担当
		(株)
第14章 災害廃棄物等処理計画	—	環境部指揮本部・下水道部指揮本部
第15章 広域応援体制計画	—	本部事務局・企画政策部指揮本部・消防局指揮本部
第16章 風害に関する対策計画	—	経済部指揮本部・計画建築部指揮本部・都市整備部指揮本部・ 道路河川部指揮本部
第17章 雪害に関する事前対策計画	—	本部事務局・道路河川部指揮本部・下水道部指揮本部・消防局指揮本部・地区防災拠点本部
第18章 火山災害に関する事前対策計画	—	本部事務局・経済部指揮本部・教育部指揮本部
第19章 要配慮者利用施設の名称及び所在地	第1節 洪水浸水想定区域における要配慮者利用施設	福祉部指揮本部・健康医療部(保健所)指揮本部 ・子ども青少年部指揮本部・教育部指揮本部・地区防災拠点本部
	第2節 土砂災害警戒区域における要配慮者利用施設	福祉部指揮本部・健康医療部(保健所)指揮本部 ・子ども青少年部指揮本部・教育部指揮本部・地区防災拠点本部

第1章 災害対策本部組織体制の充実

第1節 災害対策本部の組織体制の充実

市は、風水害等発生時における災害対策本部の参集要員を確保し、非常時に備え、職員の配置等にも留意する。

第2節 災害対策本部の設置・運営

災害が発生したとき、又は発生するおそれのあるとき、迅速かつ的確な災害応急活動を実施できるよう、本来の行政組織を主体とした活動組織を直ちに設置・運営する。

詳細は、序論第2部第1章第2節及び第4節を準用する。

第3節 地区防災拠点本部

災害時に地域住民や自主防災組織と連携を図り、地区の防災活動の中心となる拠点として、13地区の市民センター・公民館を地区防災拠点本部として位置づけ、拠点本部の充実強化及び地域との連携強化を図り、災害対応を迅速に進める。

詳細は、序論第2部第1章第3節を準用する。

第4節 災害対策本部各指揮本部の所掌事務

各活動組織は、所掌事務に基づき、関係機関等と調整し作成するマニュアル等を元に災害応急活動を実施する。

災害対策本部各指揮本部の事務分掌は、原則として本来の行政組織を主体に定める。

詳細は、序論第2部第1章第5節を準用する。

第5節 職員の配備・動員

各職員は、災害ごとにあらかじめ定められた配備区分に従い、直ちに警戒活動又は応急活動を実施する。また、災害対策本部応援職員、地区防災拠点本部応援職員など「災害対策における従事職員の指名基準」において、指名を受けている職員については、各々の活動拠点において、警戒活動又は応急活動を実施する。

詳細は、序論第2部第1章第7節を準用する。

第6節 災害対策本部の代替機能の整備等

市は、災害対策本部室が被災した場合を想定して、分庁舎の通信機器の整備、防災システムのバックアップ機能の確保、交通手段の確保など、災害対策本部の代替機能を整備する。

第7節 業務継続体制の確保

市及び防災関係機関は、災害発生時の災害応急対策等の実施や優先度の高い通常業務の継続のため、災害時に必要となる人員や資機材等を必要な場所に的確に投入するための事前の準備体制と事後の対応力の強化を図る必要があることから、業務継続計画に基づき、業務継続性の確保を図る。

詳細は、序論第2部第1章第9節を準用する。

第2章 情報の収集・伝達体制の整備

【現状】

風水害等の災害発生時に、その被害を最小限にとどめ、迅速、的確な災害応急対策活動を実施するためには、被害状況を素早くかつ正確に収集、伝達することが重要である。

情報収集、伝達手段として、災害対策本部においては衛星電話、防災行政無線による伝達装置、また、各地区防災拠点及び指定避難所等を結ぶMCA無線機が整備されている。さらに、市民に対して、防災ラジオ、スマートフォンアプリ、ウェブサイト、エリアメール等での防災情報の配信を行っている。

【課題】

災害対策に関する各種システムが、施設の被災、停電により十分機能しない場合、迅速な災害応急対策活動に支障が生ずるため、安全性の強化とバックアップ体制が課題となっている。

日ごろの災害対応では、被害情報を中心に情報収集を進めているが、大規模災害発生時には、迅速な初動体制の確保や被災者支援のための被害状況や応急対策需要量の推計など現行システムでは収集できない情報を的確に把握する必要がある。

特に、大規模な水災害に関しては、大雨、高潮、強風の状況など気象状況や河川の水位や流量、土砂災害に関する情報などを迅速にかつ正確に収集し、予測される災害リスクを分析する必要がある。

【取組の方向】

衛星携帯電話、衛星電話、インターネット、防災行政無線等通信手段の整備などにより、企業、報道機関、住民からの情報など多様な災害関連情報等の収集、提供体制の整備に努める。

予測される災害リスクを分析するために、気象情報や河川情報等を収集するため、関係機関との情報の共有化を図る取り組みを進める。

【主な事業】

1 気象情報や河川情報等の情報収集手段の確保・強化

大雨、高潮、強風などによる大規模な水災害が予測される場合は、降雨量や降雨地域等の気象情報、河川の水位や流量等の河川情報、土壌雨量指数など土砂災害に関する情報を関係機関からの伝達手段を通して、迅速にかつ正確な情報を収集する。

関係機関からの情報収集を迅速に行うため、平常時から関係機関との連携を構築する。

2 地域における河川情報の把握

河川等の水位情報の把握は、水災害に対応する手段の一つであるため、災害が発生しやすい箇所には水位計・監視カメラの設置を進めた。

また、スマートフォンなど新しい情報ツールによりリアルタイムに河川情報を把握できる方法を提供する。

3 風水害情報の提供及び共有について

風水害に関する情報の提供及び共有については、序論第2部第2章第2節及び第3節を準用する。

4 被災者支援に関する情報システムの構築

被災者支援に関する情報システムの構築は、阪神・淡路大震災を教訓として整備された被災者支援システムを事前準備として整備し、その活用が図れるように努める。

第3章 タイムライン（防災行動計画）の作成

【現状】

近年、地球規模での気候変動等の影響で、時間雨量 50mmを超える非常に激しい雨の発生回数が、以前に比べ多くなっている。また都市構造の大きな変化に伴い、激しい雨による大規模な水災害が発生する可能性が高まっている。

このような大規模災害に対し、被害を最小化する取り組みとして、米国のハリケーン・サンディに対応したニュージャージー州のタイムライン事前行動計画が参考事例として取り上げられている。

国土交通省の「水災害に関する防災・減災対策本部」は、この米国の事例を参考に、大規模水災害に備えて、タイムライン（防災行動計画）の策定・実践を推進している。

本市では、風水害対応の図上訓練において、この考え方を取り入れて実施している。

【課題】

大規模な水災害の発生が予測される中で、いち早い避難をするなど被害を最小化する取り組みが求められている。

【取組の方向】

大規模な水災害に対しては、平常時から、関係機関等と共通の時間軸に沿った具体的な対応を協議し、タイムライン（防災行動計画）を作成しておく必要がある。

【主な事業】

1 タイムライン（防災行動計画）の作成と実践

大規模な水災害の発災前から、時間軸にそって、市はじめ関係機関がどのような役割を果たすか、あらかじめ共通の認識をもつため、タイムライン（防災行動計画）を作成する。災害時にはそれを実践する。

2 タイムライン（防災行動計画）に沿った訓練の実施

作成したタイムライン（防災行動計画）に基づき、図上訓練を実施する。

第4章 救助・救急活動体制の充実

【現状】

風水害発生時には、洪水、浸水、建物等の倒壊、窓ガラス・看板などの落下物等、様々な形態の災害が複合して発生することが予想されるため、消防機関は、その機能を効率的かつ効果的に運用し災害に対処しなければならない。

消防機関は、速やかに活動体制を確立し、人命救助及び救急活動を行う。

【課題】

風水害等同時に多数発生する被害に対応する消防活動を実施するには、限られた人員、装備、資機材を有効に活用し、人命救助及び救急活動が実施できる体制を整えるとともに、各署所への自家発電設備の設置、MCA 無線機の配置、消防団員の装備充実等の整備を図る。また災害時の燃料の確保に努める。

【取組の方向】

消防力の整備指針に基づき整備を進めることにより、大規模災害時に有効かつ効果的な活動体制が構築できる。

内水氾濫による都市型水害への対応を強化する必要がある。

【主な事業】

1 救助・救急活動体制の整備

市は、風水害時における避難誘導活動及び住民救出活動の適切かつ効果的な実施を図るため、消防計画に定める事前対策に基づき、地域住民に対する防災指導の推進及び関係機関との協力体制の強化に努める。

また、大規模・特殊災害に対応するため、高度な技術・資機材を有する高度な救助部隊等の整備の推進に努める。

救助活動が円滑に行われるよう、浸水が想定される地域等を事前に把握しておく。

2 広域応援体制の強化

大規模な災害が発生した場合は、本市の通常の消防体制のみでは、対応できないことが予想されるため、県、警察、自衛隊、海上保安庁との協力、連携等の強化を進めるとともに、消防広域応援や緊急消防援助隊、相互支援を目的として、他市町村及び防災関係機関等との広域支援体制を整備する必要がある。

3 消防団の活動体制の整備

災害時における情報収集をはじめ、災害活動を迅速、確実なものとするため、団員の安全を確保するための情報伝達手段の確立を図る。

災害時は、地域の救助、救護活動を担うため、配置されている救助・応急救護資機材等の取扱い等その習得に努める。

第5章 医療救護計画

【現状】

大規模な災害発生時には、多くの傷病者が発生し、一時的に医療機関に集中することが予想される。これらの多くの傷病者に対して、迅速、的確な医療救護を実施するため、平常時より医師会等との調整、連携を図り、医療情報の連絡体制、初動医療体制や後方医療体制、搬送体制の整備を推進している。

【課題】

災害発生直後の傷病者に対し、応急的な医療措置を講ずるため、医療救護班の編成、応急救護所の設置、医薬品及び医療資機材の確保など、初動医療体制の整備を進める必要がある。

【取組の方向】

医師及び看護師等により、医療救護班の編成、班構成及び必要な班編成を医師会等との協議により確保する必要がある。

災害医療を行う医療機関を支援する役割を担う災害拠点病院と迅速、円滑な対応が図れるように、災害の種別に応じた医療体制について、病院との連携を図る。

【主な事業】

医療救護計画に係る主な事業の詳細は、各論Ⅰ第3部第4章を準用する。

第6章 警備等対策計画

(神奈川県警)

【現状】

県警察は、災害が発生し、又は発生するおそれがある場合に、迅速かつ的確な災害警備実施が推進できるよう、平素から、自治体、関係機関・団体等の防災関係機関との連携協力体制を構築しつつ、組織を挙げて必要な準備を進めているところである。

【課題】

県警察は、災害発生時に、早期に警備体制を確立し、組織の総力を挙げて人命の安全を第一とした迅速かつ的確な災害応急対策を実施することにより、市民の生命、身体及び財産の保護に任じ、犯罪の予防・検挙、交通規制その他公共の安全と秩序の維持に当たり、被災地における市民生活の安全安心の確保に万全を期することにある。

【取組の方向】

県警察は、平素から、警備体制の整備、装備資機材の点検整備、防災関係機関との連携、訓練の実施等の事前対策を計画的に推進する。

【主な事業】

警備等対策計画に係る主な事業の詳細は、各論Ⅰ第3部第5章を準用する。

(湘南海上保安署)

【現状】

大規模災害発生時は、海上における人命、財産の保護及び救助を第一とした迅速な災害応急対策活動を実施した後、警備体制を早期に確立し、海上交通安全の確保、海上秩序の維持、海上犯罪の予防・取締りを維持して、被災地における治安の維持にあたる。

【課題】

大規模災害が発生した場合における応急対策活動を迅速・的確に実施するため、情報収集資機材、救助資機材をより一層充実する必要がある。

【取組の方向】

災害応急活動において、関係機関との連携を図る。

【主な事業】

警備等対策計画に係る主な事業の詳細は、各論Ⅰ第3部第5章を準用する。

第7章 避難対策計画

【現状】

本市は、風水害時に家屋の浸水や崖崩れの危険性がある場合などにおいて、安全かつ迅速な避難誘導を行えるよう、また、市民の避難先を明確にするため、指定緊急避難場所等の考え方を示している。指定緊急避難場所（洪水・崖崩れ）は、風水害による危険性から、緊急的にかつ一時的に身を守るため、避難する施設として、市民センター・公民館、小中学校、市民の家などを市が指定している。損壊によって住宅を失った市民（二次災害の危険のある市民を含む）が一定の期間、避難生活を送る場合は、市が指定する指定避難所を使用する。

「避難勧告等に関するガイドライン」については、平成26年8月に広島市で発生した土砂災害等を受け、中央防災会議の防災対策実行会議の下に設置された「総合的な土砂災害対策検討ワーキンググループ」による報告や平成27年5月の水防法改正等を踏まえ、平成27年8月に一部改定された。

平成28年には台風第10号による水害で高齢者の被災が相次いだことから、高齢者等が避難を開始する段階であることを明確にするため、平成29年1月に「同ガイドライン」に規定されている避難情報の名称について、「避難準備情報」は「避難準備・高齢者等避難開始」に、「避難指示」は「避難指示（緊急）」に変更された。平成31年3月にはガイドラインの一部改定が行われ、平成30年7月豪雨の教訓を踏まえ、住民が主体的に避難行動をとれるよう5段階の警戒レベルによるわかりやすい防災情報を提供して避難行動等を支援することなどが示された。

また、高齢者等の避難支援についても、東日本大震災の教訓を踏まえ、平成25年8月、これまでのガイドラインを全面改定した「避難行動要支援者の避難行動支援に関する取組指針」が示されている。

令和3年5月25日現在、神奈川県によって土砂災害警戒区域184区域（うち土砂災害特別警戒区域174区域）が指定されている。

令和3年5月からは、本来避難すべき避難勧告のタイミングで避難せず、逃げ遅れにより被災する者が多数発生したことや、避難勧告と指示の違いも十分に理解されていなかったという課題を踏まえ、避難勧告・指示を一本化し、従来の勧告の段階から避難指示を行うこととし、避難情報の在り方が包括的に見直された。

【課題】

避難場所の分類については、必ずしもどのようなときに避難すべき場所なのか明確になっておらず、住民等が日頃、防災計画を作成するにあたり支障をきたすことが想定されるため、分類を見直し、それに基づき個別の避難場所を指定する必要がある。

近年、各地で発生している風水害等において、避難指示等が適切なタイミングで適当な対象地域に発令されていないことや、住民への迅速・確実な伝達が難しいこと、或いは避難指示等が伝わっても住民が避難しないことなどが課題となっている。

大規模な水害の場合、大量の被災者が出ること、避難生活が長期にわたるおそれがあることか

ら、ごみ・し尿の滞積、食料や生活物資の配布の遅れ、情報の不足などが生じるおそれがある。

ペット同行の避難者については、指定避難所における対策が求められる。

市内には、江の島、湘南海岸という有数の観光地があり、また多くの人々が利用する藤沢駅や湘南台駅があり、大規模災害の発生時には、多くの観光客、通勤・通学者等の帰宅困難者に対する対策が必要となる。

応急仮設住宅の迅速な設置には建設地や資材の確保が必要になり、また応急仮設住宅における高齢者、障がい者等への生活支援のあり方が課題となっている。

令和2年における新型コロナウイルス感染症の発生を踏まえ、避難所における避難者の過密抑制など感染症対策の観点を取り入れた防災対策を推進する必要がある。

【取組の方向】

市は、平成25年6月に改正された災害対策基本法に鑑み、避難場所の分類を見直し、継続して指定を進める。

市は、避難指示等の発令・伝達に関して、避難すべき区域（避難対象地域）や発令の具体的な判断基準、伝達手段、伝達先などについてあらかじめ定めるように努める。

市は、指定緊急避難場所（洪水・崖崩れ）に指定している県施設や私立の学校が指定緊急避難場所（洪水・崖崩れ）として効果的に機能を発揮するように、情報共有に努めるなど、連携を図る。

地下施設、高齢者・障がい者・乳幼児等の要配慮者利用施設や、大規模工場などにおける自主的な避難確保・浸水防止の取組を促進する。

市は、男女双方の視点に配慮した避難対策を充実させる。

市は、帰宅困難者が多数発生した場合、情報提供など帰宅困難者への支援について関係機関との調整を行い、家族の安否確認情報の支援などを検討する。

市は、応急仮設住宅の迅速な供給や設置運営を円滑に実施するための事前対策を進める。

ペット同行避難や車両による避難など多様な避難への対応を検討する。

指定避難所や指定緊急避難場所となる施設については、必要に応じ、良好な生活環境を確保するために、換気、照明等の施設の整備に努めるものとする。また、新型コロナウイルス感染症を含む感染症対策について、感染者が発生した場合の対応を含め、平常時から本部事務局と健康医療部（保健所）指揮本部が連携して、必要な場合には、ホテルや旅館等の活用等を含めて検討するよう努めるものとする。

【主な事業】

1 避難指示等の発令基準の見直し

市は、「避難指示等に関するガイドライン」を参考に作成した、避難指示等の発令判断マニュアルについて、今後の運用実態や新たな技術・知見等を踏まえ、見直しを行う。

判断基準については、想定外の事態にも対応できるよう総合的に判断する。

避難に際しては、要配慮者、特に避難行動要支援者に配慮するため、「**高齢者等避難**」を位置づける。

表 3-1 **避難指示**等の類型別一覧

避難の類型	発令時の状況	市民に求める行動
高齢者等避難	高齢者、障がい者、妊婦・乳幼児など、避難に時間がかかる方や身の危険を感じる方が避難を始めなければならない段階。 被害の発生する可能性が高まった状況であり、 避難指示 を発令することが予想される状況。	高齢者、障がい者、妊婦・乳幼児など、避難に時間がかかる方が避難を始め、周りの方は支援を始める。身の危険を感じる方が避難を始める。通常の避難ができる方は、気象情報に注意し、家族との連絡や非常用持出品の用意など、避難準備を始める。
避難指示	通常の避難ができる方が避難を始めなければならない段階。被害が予想され、人的被害の発生する可能性が明らかに高まった状況。	通常の避難ができる方は、避難場所などへ避難を始める。外出することでかえって命に危険が及ぶような状況では、室内のより安全な場所に避難をする。
緊急安全確保	災害が発生しそうな兆候や現在の切迫した状況から、被害の発生する危険性が非常に高いと判断された状況。堤防の近くや地域の特性などから被害の発生する危険性が非常に高いと判断された状況。又は、被害が発生し始めた状況。	避難中の方は、すぐに避難を完了する。そのいとまがない方は、命を守る最低限の行動をとる。外出することでかえって命に危険が及ぶような状況では、室内のより安全な場所に緊急に避難をする。

2 **避難指示**等の伝達

市は、**避難指示**等の伝達に際して、コミュニティFMや各報道機関へ素早く周知するほか、災害の状況及び地域の実情に応じて、防災行政無線や消防団、自主防災組織をはじめとした効果的、かつ確実な手段を複合的に活用し、避難対象地域の住民に迅速かつ的確に伝達できるよう努める。

また、同一の水系を有する市町村間において、相互に**避難指示**等の情報を共有するよう努める。

市民は、風水害の発生のおそれがあるときは、コミュニティFMや各報道機関から正確な情報を得るように努める。

3 避難場所の確保及び整備

ア 市は、県立施設や民間施設等を**指定避難所**等として指定する場合は、協定等の締結により、施設管理者との役割分担を明確化するとともに、**指定避難所**としての機能が十分発揮されるように、連携を強化する。

イ 大規模災害時において、市単独では**指定避難所**の確保が困難になった場合などに備え、県と共同して、広域的な避難の支援体制の構築を図る。

ウ **指定避難所**に指定されている施設の管理者は、当該施設のバリアフリー化に努める。

エ 市は県と連携して、**指定避難所**への太陽光発電その他の再生可能エネルギー等の導入を推進する。

オ 市は、県立都市公園ごとに来園者の避難誘導や避難者の受入対策などの検討について、県に協力し、防災訓練の実施についても連携協力する。

4 避難路の整備

アクセスする道路として位置づけている都市計画道路の未整備の道路については、計画的に整備を進める。

5 避難計画の策定

市は、災害時に安全かつ迅速に避難誘導が行えるように、あらかじめ避難計画を策定する。その際、河川管理者等と十分協議の上、過去の洪水・高潮等による浸水状況、土砂災害記録等により避難対象地域を特定する。

市は、「避難行動要支援者の避難行動支援に関する取組指針」を参考に、関係部局、自主防災組織等との連携のもと、避難行動要支援者に対する具体的な避難支援計画の策定に努める。

市は、洪水等により浸水が想定される区域の避難場所その他円滑かつ迅速な避難の確保を図るために必要な事項を定める。

6 指定緊急避難場所（洪水・崖崩れ）の運営

指定緊急避難場所（洪水・崖崩れ）の運営は、各論Ⅰ第3部第6章5を準用する。また、地区防災拠点本部は、「一時的な緊急避難に関するマニュアル」について、指定緊急避難場所（洪水・崖崩れ）の各施設管理者と連携協力し、作成するものとする。

7 住民への周知

市は、災害時に安全かつ迅速に避難が行えるよう、地域内の避難場所、避難路、避難情報等の伝達方法について、あらかじめ住民に周知するとともに、早期の自主避難の重要性について周知する。

8 訓練の実施

市は、指定避難所への避難訓練や避難所運営訓練を実施し、発災時における混乱防止を図る。また、「防災訓練マニュアル」により、地域住民の自助・共助の意識啓発を行う。

9 帰宅困難者対策

市は、災害時における帰宅困難者のため、県、鉄道事業者、県警察と協力して帰宅困難者の誘導に努める。

詳細は、各論Ⅰ第3部第7章を準用する。

10 応急仮設住宅

災害により、住宅を失った被災者のうち、自らの資力では住宅を確保することができない者に対し、応急仮設住宅により一時的に居住の安定を図る。

詳細は、各論Ⅰ第3部第13章第2節を準用する。

11 応急修理

災害により住宅が半壊又は半焼し、自らの資力では応急修理をすることができない被災世帯については、居室、炊事場、トイレ等の日常生活に必要な最小限度の部分に対する応急修理を行うこととしている。

詳細は、各論Ⅰ第3部第13章第3節を準用する。

12 ペット対策

市は、飼い主不明かつ負傷した犬、猫等の円滑な救護を図るため、「災害時の動物救護活動に関する協定」に基づき、藤沢市獣医師会と連携して動物救護活動を行うとともに、県が作成した「災害時動物救護活動マニュアル」に基づき、飼い主に対し普段からの備え等の普及啓発を行い、災害時に備える。

また、指定避難所におけるペットの扱いについては、泣き声や衛生面等に関する問題から、生活スペースから離れた場所でケージにおいて飼育するなどの注意事項を可能な限り、「避難所運営マニュアル」に位置づける。

ペット避難ができる指定緊急避難場所が限られていることから、市内全域から車両でペットと避難が可能な施設として秋葉台文化体育館を指定した。

13 車両による避難

市は、車両による避難や車両の避難ができる施設として秋葉台文化体育館の駐車場を指定した。

14 市外避難者への支援体制

市は、他の市町村に避難する被災者に対し、必要な情報や支援サービスの提供ができる体制の整備に努める。

15 指定緊急避難場所及び指定避難所の指定・整備

市は、市民等の安全な避難先を確保することを目的に、従来の避難場所（広域避難場所・避難施設・津波一時避難場所・津波避難ビル・水害避難所）を基本として、災害対策基本法に基づき、切迫した災害の危険から逃れるための「指定緊急避難場所」と一定期間滞在し避難者の生活環境を確保するための「指定避難所」に区分し、指定基準を平成30年4月に定めた。

指定緊急避難場所又は指定避難所に指定された場合、施設管理者等は、施設の廃止や改築を行う際、市長への届出義務が生じるほか、災害時には、施設本来の目的での使用が制限されるため、指定に当たっては、施設管理者等に同意を得る必要がある（市で所有する施設は除く）。

(1) 指定緊急避難場所

災害が発生し、又は発生するおそれがある場合に、その危険から緊急的に逃れるための避難場所として、洪水や津波など異常な現象の種類ごとに安全性等の一定の基準を満たす施設等、又は場所を市が指定する。

(2) 指定避難所

災害の危険性があり、避難した住民等を災害の危険性がなくなるまでに必要な時間滞在させ、又は災害により家に戻れなくなった市民等を一定期間滞在させるための施設として市が指定する。

第8章 要配慮者対策計画

【現状】

「避難行動要支援者避難支援プラン全体計画」を作成し、風水害等の発生の恐れがある場合又は風水害等が発生したときに、自力で避難することが困難な方を地域で支援するための体制づくりを進めている。

災害時に配慮を要する対象として、難病者、人工透析患者、精神障がい者、発達障がい者、妊婦・乳幼児、高齢者、身体障がい者、知的障がい者、未就学児童、児童生徒、外国人及び災害により負傷し、自立歩行が困難になった者等が挙げられる。

避難行動要支援者に関する情報について、関係部課での共有に努めるとともに、住所・氏名等の基本的な情報については、自主防災組織や民生委員児童委員などに対して情報の提供を行っている。

指定避難所等における要配慮者支援として、指定緊急避難場所（洪水・崖崩れ）における要配慮者向けスペースや駐車スペース等の有無について公表しているほか、指定避難所が開設された場合において要配慮者向けスペースの設置に努めるとともに、要配慮者の身体等の状況や介護者の有無等を踏まえ、地区防災拠点本部に開設された福祉避難所（一次）を經由して、市と協定を締結した福祉施設等（福祉避難所（二次））への搬送を行う。また、要配慮者の応急の避難先として、必要に応じて、市と避難所として使用する借り上げ協定を締結した民間宿泊施設の活用を図る。

【課題】

救護が必要な高齢者等については、「避難行動要支援者避難支援プラン全体計画」に基づいて、市民センター・公民館又は民生委員児童委員・自主防災組織等関係機関とのさらなる連携が必要になる。

また、情報伝達手段のない自治会未加入世帯については、周知方法などの課題があるため、未加入世帯の避難行動要支援者対策が急務となっている。

避難行動要支援者情報の収集・共有の方法については、日ごろから避難行動要支援者の居住地や生活状況等の情報を把握し、関係者間で共有できる体制の構築を進める必要がある。

避難行動要支援者の円滑かつ迅速な避難を目的として、「災害対策基本法」に基づき、市町村での個別避難計画の作成が努力義務化されている。個別避難計画の作成率向上に向け、自主防災組織や民生委員児童委員、関係機関等と連携し、個別避難計画の作成に努める必要がある。

隣近所等の関係が希薄にならないように、地域等の支援（共助）に加えて、避難行動要支援者本人やその家族の日ごろの備え（自助）の重要性について、防災意識の啓発に努める必要がある。

高齢者等避難等（風水害）の情報伝達体制の整備が必要である。

【取組の方向】

風水害等の発生の恐れがある場合又は風水害等が発生したときに避難行動要支援者を適切に避難誘導し、安否確認を行うため、地域住民、自主防災組織等の協力を得ながら、平常時より避難行動要支援者に関する情報の把握・共有、避難誘導體制の整備を図る。

指定緊急避難場所（洪水・崖崩れ）における要配慮者向けスペースや駐車スペース等の有無の公表に努めるとともに、指定避難所が開催された場合においては、要配慮者向けスペースの確保、地区防災拠点本部における福祉避難所（一次）の確立及び、さらにその後の受入先となる福祉施設等（福祉避難所（二次））との連携協力体制の確立に努める。なお、要配慮者の身体等の状況や介護者の有無等を踏まえ、医療機関や福祉避難所（一次及び二次）等への移送の必要性について考慮する必要がある。

【主な事業】

1 要配慮者に対しての各機関の役割

災害時に配慮の必要となる要配慮者に対して、的確な支援を実施するため、各機関は平常時より役割を自覚し、災害時に備えた対策を講じる。

詳細は、各論Ⅰ第3部第8章1を準用する。

2 避難行動要支援者避難支援対策

避難行動要支援者避難支援対策の詳細は、各論Ⅰ第3部第8章2を準用する。

3 対象別要配慮者対策

（1）難病者、人工透析患者、精神障がい者、発達障がい者、妊婦・乳幼児への対策

医療機関等と連携して避難及び避難生活に対する支援体制を整備するとともに、要配慮者自身の備えを促すため、災害に対する啓発活動に努める。

（2）高齢者、身体障がい者、知的障がい者への対策

地域住民や自主防災組織、社会福祉施設等との連携を強化して、避難及び避難生活に対する支援体制を整備するとともに、要配慮者自身の備えを促すため、災害に対する啓発活動に努める。

（3）未就学児童等への対策

保育施設や放課後児童クラブの管理者は、災害時における保護者との連絡方法を定め、管理者と保護者との協力により、日常的に訓練を行い、保護者及び未就学児童等の安否や所在の情報を把握できるように努める。

(4) 児童生徒等への対策

学校は、児童生徒並びに職員に対して、防災教育や訓練を通じて、災害に対する心構えや、防災に関する正しい知識の普及・啓発に努めるとともに、災害時を想定した保護者との協力体制を整える。

(5) 外国人への対策

言語、生活習慣、防災意識の異なる外国人が、災害発生時に迅速かつ的確な避難行動をとれるように、普段から広報体制、防災知識の普及活動に努め、外国人等の支援体制の強化を図る。

なお、訪日外国人旅行者の安全確保を図るため、国土交通省官公庁が平成26年10月に定めた「訪日外国人旅行者の安全確保のための手引き」を基に具体的な対策の整備を図る。

4 避難体制

要配慮者の避難誘導について、避難順位、避難路、避難後の対応等、被災した要配慮者等の生活の確保を考慮した地域ぐるみの避難誘導體制の確立を図る。

被災時の要配慮者の安全と入所施設を確保するため、社会福祉施設、地域住民、自主防災組織やボランティア組織、県及び他の地方公共団体等の応援協力体制の確立に努める。

5 防災知識の普及、防災訓練の実施

要配慮者及びその家族に対して、パンフレット、小冊子等を配布するなど広報の充実を図るとともに、地域の防災訓練等への積極的な参加を呼びかけ、災害に対する啓発活動に努める。

6 洪水浸水想定区域内及び土砂災害警戒区域内の施設等の対策

市は、洪水浸水想定区域内及び土砂災害警戒区域内の要配慮者が利用する施設で当該施設の利用者の洪水時の円滑かつ迅速な避難を確保する必要があると認められるものについては、当該施設の利用者の円滑かつ迅速な避難の確保が図れるよう洪水に関する情報や土砂災害警戒情報等の伝達方法を定める。

7 **保育所**や放課後児童クラブ等における安全確保

保育所、放課後児童クラブ等における安全確保と備蓄品の確保に努める。

第9章 被災者救援対策計画

【現状】

災害発生時の被災者への支援体制を充実するため、災害時に必要な食料や生活物資について、市は非常食及び毛布等応急防災資機材を備蓄するほか、市民・企業に対して、非常食の備蓄を要請している。また、藤沢市地域防災計画資料編：資料10-5「災害用応急必需物資の調達に関する協定締結対象一覧表」に記載のとおり、企業等に対する要請により不足する必需品についての確保を図っている。

【課題】

備蓄物資を更新していく必要がある。とりわけ多数の被災者が集中した場合等における備蓄に課題が残る。

道路被害や燃料供給の停滞によって応急物資の輸送や避難場所までの配送が滞り、避難場所等で物資が不足する状況が考えられる。

【取組の方向】

市は、市民や企業に対し、災害に備え最低3日分（可能な限り7日分）の飲料水や食料、非常持出品（救急箱、懐中電灯、ラジオ、乾電池等）の準備に努めるよう周知徹底を図る。

市は、市民のニーズや地域性を考慮し、計画的な飲料水の確保や防災資機材、非常食の備蓄を進める。

【主な事業】

被災者救援対策計画に係る主な事業の詳細は、各論Ⅰ第3部第9章を準用する。

第10章 保健衛生、防疫、遺体の処置等に関する計画

【現状】

指定避難所においては、生活環境の激変に伴い、被災者が心身の健康に不調を来す可能性があるため、常に良好な衛生状態を保てるように、仮設トイレの設置、清掃、し尿処理、生活ごみの収集処理等その対応について、検討を行っている。

また、被災者のこころのケアを行うために、保健師、医師等を**指定避難所**に派遣することを定めている。

防疫活動体制として、災害発生後における感染の発生源を確認し、蔓延を防止するため、殺菌、消毒、ねずみなどの駆除などに対して、迅速な活動ができるように日ごろから対応を図っている。

遺体の処置については、大規模災害発生時において、多くの人命が失われる事態に備えて、遺体の身元確認や検視などの処置体制を事前に警察、民間葬祭業者等と連携しながら、遺体収容訓練を毎年実施している。

【課題】

被災者の健康保持のため、衛生、防疫活動を行うとともに、地域の衛生状態に十分配慮する必要がある。

また、それぞれの活動に携わる職員の教育・訓練などの体制強化に努める。

大規模災害発生時には、多数の死者、行方不明者が発生することが予想される。一方これらの搜索、処置、埋・火葬等対策を行うための要員、施設、設備等が被災により、使用等ができなくなるものの対策として、広域的な応援体制の確立を図る必要がある。

【取組の方向】

災害発生時の保健、防疫等の対応を行うため、限られた職員による最大限の衛生効果を上げ、被災者の健康管理の保持を確保することの対策を行う。

また、遺体の搜索、収容、処置、埋・火葬等の一連の流れを十分に把握し、関係機関との協力体制の構築に努める。

【主な事業】

保健衛生、防疫、遺体の処置に関する計画に係る主な事業の詳細は、各論Ⅰ第3部第10章を準用する。

第11章 文教対策計画

第1節 学校教育対策

【現状】

藤沢市教育委員会では、地域防災計画に基づき、学校の施設状況を把握して、必要に応じて補修・補強等の予防措置を行っている。

災害時における児童生徒等の生命、身体の安全確保や緊急事態に備え、迅速・的確な保護対策を実施するための避難・誘導計画を定め、災害時等への対応を図ることとしている。

台風や大雨等で、児童生徒の登下校等に影響があると予測される場合には、休校、又は授業の打ち切り等により、児童生徒の安全確保を図っているが、災害発生時には、対策本部を設置し、情報の把握、児童生徒等の帰宅、保護に関する的確な対策を講ずることとしている。

各校で作成する学校防災計画では、避難訓練や防災教育の年間計画、災害時の児童生徒への対応、防災組織など防災活動マニュアルの内容を定めている。さらに、学校における防災対策本部の設置、児童生徒等の保護や帰宅に関し、的確な対策を講じることとしている。

防災教育や防災訓練、通学路の安全点検、校内の避難経路や避難場所の明確化などを通じて、日常的に児童生徒の防災意識の向上を図っている。

【課題】

災害に対する心構えや防災に関する正しい知識などを学ぶ防災教育や、家庭・地域と連携した取組が必要である。

学校の施設、設備の安全性の確保が必要である。

児童生徒等の保護や帰宅に関し、通学路の安全性等の情報の把握と的確な判断及び指導が求められる。

災害時における避難場所としての機能と学校教育の場としての調整を図る必要がある。

【取組の方向】

学校は、防災教育の充実や家庭・地域との連携を推進する。

学校は、学校施設、設備の定期点検を行い、安全確保を図るとともに、通学路の安全点検を推進する。

学校における防災体制の充実を図るため、各学校で作成している学校防災計画等の見直しを行う。

学校の避難場所として果たす役割と教育活動との関係を明らかにし、児童生徒等の安全確保、避難誘導において必要な防災資機材等を学校施設に整備する。

【主な事業】

学校教育対策に係る主な事業の詳細は、各論Ⅰ第3部第11章第1節を準用する。

第2節 生涯学習対策

【現状】

市では、地域防災計画に基づき、社会教育施設の施設状況を把握して、必要に応じて補修・補強等の予防措置を行っている。

また、市では、防災知識について、生涯学習活動の場において啓発に努めている。

【課題】

社会教育施設の安全性の確保が求められている。

東日本大震災による文化財の逸失が大きかったことから、災害に備えた文化財の保護策を検討する必要がある。特に浸水被害を受けたことがある社会教育施設について防止対策を講じる必要がある。

【取組の方向】

社会教育施設について、施設、設備の定期点検を行い、安全確保を図る。

施設が所蔵している図書や資料、文化財について、災害時の保護方策を進める。

【主な事業】

生涯学習対策に係る主な事業の詳細は、各論Ⅰ第3部第11章第2節を準用する。

第12章 緊急輸送計画

【現状】

発災時における災害応急活動や広域的緊急輸送を円滑に行うには、幹線道路、物資受入港及びヘリポートの確保が極めて重要である。

東日本大震災では、自動車専用道路をはじめとする幹線道路は、緊急輸送道路として、救援や復旧に役立つ道路として機能を発揮した。

県警察は、防災拠点や都市間を結ぶ国道や主要な県道等のうち、57路線を緊急交通路指定想定路線として選定している。そのうち、本市内にかかる路線は9路線である。大規模災害発生時に指定された緊急交通路では、緊急通行車両以外の車両は、通行の禁止、制限の交通規制を受ける。

また、県では、発災後の復旧活動をはじめとする緊急輸送の拡大に対応するため、広域防災活動拠点、市災害対策本部、県現地災害対策本部などを有機的に連絡する362路線を緊急輸送道路として、事前に指定している。そのうち、本市内にかかる路線は、15路線である。県及び道路管理者、県警察は「緊急輸送道路管理マニュアル」を策定し、災害後の復旧、緊急輸送の確保に関する手順を整理している。

海上輸送として、県内で9つの物資受入港が指定されている。本市内にかかる港は湘南港である。

市は大規模災害発生時に利用可能なヘリコプターの臨時離着陸場を選定し、ヘリコプターの効果的な運用が可能なように努めている。

【課題】

緊急通行車両の通行や緊急輸送の確保に向けた幹線道路の事前の防災対策が必要である。

緊急交通路指定想定路線や緊急輸送道路は、路線の多重性や代替性を考慮しながら、総合的に整備していく必要がある。

船舶による大量輸送のためには、港湾施設の波浪等に対する安全性の確保が求められる。

ヘリコプターの臨時離着陸場の整備、拡充や燃料の確保が必要となる。

【取組の方向】

県警察は、緊急交通路について、的確な交通情報、効果的な交通規制、緊急通行車両の事前届出制の運用により、災害時の交通規制の円滑化を図る。

市は、市が管理する緊急輸送道路の機能確保に向けて、さらなる整備を進める。また、緊急輸送の確保を確実に図るため、主要な市街地と高速道路のアクセス強化等ネットワーク機能の向上、道路の防災対策、関係機関との連絡体制の強化を通して、安全性の高い道路網の整備を図る。

港湾やヘリコプター臨時離着陸場の機能が十分に発揮されるよう、県等と事前調整を図る。

【主な事業】

1 緊急輸送道路の耐震化及び復旧体制の整備

市は、市が管理する橋りょうのさらなる耐震化を図るとともに、立体交差部、トンネル、橋りょう等の重要構造物の安全点検を進める。また、応急復旧のための資機材について事前の備蓄を検討するとともに、災害時における建設業者との協力体制の充実強化、道路管理者相互の連携強化に努める。

2 ヘリポート等の整備

市は、臨時ヘリポートを指定し、ヘリポート施設の安全性を高めるとともに、大型ヘリコプターの離着陸が可能なオープンスペースの確保を積極的に進める。

3 港湾の整備及び復旧体制の整備

港湾管理者は、耐震強化岸壁の整備に努める。

関係機関との連携のもと、港湾機能の維持継続のための対策を検討する。その検討に基づき、港湾の危険物の除去、応急復旧等に必要となる人員や資機材の確保に関して、建設業者等との協定等必要な対策を講じる。

4 輸送活動に関する関係機関相互の情報の共有化

市は、県、県警察及びその他道路管理者、さらには消防や自衛隊など関係機関と、緊急性の高い輸送対象、道路啓開の優先度の高い路線等について関係者での情報の共有化を図る。

5 輸送拠点の整備

緊急物資の集積、配分のための輸送拠点として次の施設を指定する。

ア 協定に基づく民間物流集積輸送拠点

イ 秩父宮記念体育館：南緊急物資輸送拠点

第13章 ライフラインの応急復旧対策計画

【現状】

災害が発生した場合に、市民生活に欠かすことのできない上下水道、電気、ガス、電気通信などのライフラインを早期に復旧するため、各関係機関においては各施設の安全強化対策と併せて災害時の応急復旧体制の整備を各関係機関が推進している。市においては、各関係機関とは、東日本大震災での計画停電時の連携協力をはじめ、幾多の災害時において市災害対策本部との連携協力を強めている。

県、ライフライン事業者等による「県・ライフライン事業者・交通事業者地震・防災対策推進協議会」（以下、「対策推進協議会」という。）において、県は情報連絡体制を確保しているが、市としても関係機関との情報連絡は県とも連携し、把握に努めている。

上水道については、発災により、電力の供給が停止した場合に備え、浄水場等に非常用発電機を設置するとともに応急復旧資機材を備蓄している。

下水道については、災害時に備え、管渠の保守点検を行い、必要に応じて補修又は改築に努めている。浄化センター及びポンプ場においては、停電時の機能確保において、非常用発電機の整備などを進めている。また、災害の発生により、汚泥処理に重大な支障が生じたときに、復旧までの間、被災した処理施設の汚泥を、相互協力により緊急に処理する協定を横浜市西部水再生センターと締結している。

電気については、東京電力パワーグリッド（株）において、神奈川総支社非常災害対策総支社本部及び藤沢支社非常災害対策支部を設け、速やかに応急措置を講じ、二次災害の発生を防止する。他電力会社との相互応援体制、各地の資材センター等への復旧用資機材の備蓄、輸送用車両等や応急復旧用の発電機車などの確保、非常災害対策要員の確保などの対策を進めている。

都市ガスについては、東京ガス（株）において、非常事態対策本部・支部を設置し、迅速・適切に災害対策を実施するとともに、要員の確保、臨時供給のための移動式ガス発生設備等の整備、資機材の確保、他のガス事業者から応援体制の整備などの対策を進めている。LP ガスについても、神奈川県 LP ガス協会において、災害対策本部及び現地対策本部を設置し、被災地への応急復旧体制の整備を進める。

電気通信については、NTT 東日本においては、停電時に備え、非常用発電機と蓄電池を配備するとともに、移動電源車、移動無線車等の配備を行う。NTT コミュニケーションズ、NTT ドコモ、KDDI においても、停電時に備え、非常用発電機と蓄電池を配備するとともに、移動電源車等の配備を行う。災害発生後の電話回線の輻輳による安否確認等が困難になることに対して、NTT 東日本では災害用伝言ダイヤル等を運用するため、指定避難所では特設公衆電話の設置を進めている。

【課題】

大規模災害では、広範囲にわたって上下水道、電気、ガス、電気通信などのライフライン施設に大きな被害が発生し、また、より復旧に時間を要する。

そのため、緊急措置及び応急復旧が迅速に行えるよう、資機材の備蓄強化など、体制の強化が必要である。各関係機関は、事前の対策を一層進める必要がある。

また、復旧にあたっては、二次災害が起こらないように復旧にあたる体制の確立が必要である。

「対策推進協議会」において、応急復旧活動拠点の確保についての検討が必要である。

【取組の方向】

市及びライフライン関係機関は、ライフライン施設が市民生活に欠かすことのできない施設であるため、その安全性の向上に努めているが、災害が発生した場合には、できるだけ早期にかつ安全に復旧できるよう、応急復旧用の資機材の備蓄強化や応急活動体制の整備を進めるとともに、関係事業者間の連携、県及び他市町との応援協力体制の整備など応急復旧対策を進める。

県及びライフライン関係機関は、「対策推進協議会」において、応急復旧活動拠点の確保等、防災対策の推進に関する課題解決に向けた取組を進める。

【主な事業】

1 下水道対策

市は、下水道について、具体的な復旧活動のマニュアル整備、広域的な支援体制の充実、復旧用資機材の備蓄強化を進める。

災害時に、汚水を排水する機能を確保し、被害の程度に応じて汚水の処理水質を段階的に向上させ、下水道の機能を早期に復旧するよう、対策を進める。

2 上水道対策

県営水道では、日本水道協会神奈川県支部災害相互応援に関する覚書に基づき、より実践的な対応が可能となるような応援受入れや復旧活動に係る計画を必要に応じて見直す。

災害時には医療機関や社会福祉施設、**指定避難所**等防災上重要な建築物に配慮し早期に復旧するよう対策を進める。

3 電気及びガス対策

電気及びガス事業者は、復旧過程での二次災害の発生を防止するため、各事業者において、被災地域の市民に復旧状況や安全確認についての広報を徹底するとともに、各事業者間や市災害対策本部などとの相互の情報連絡体制を整備し、連携を図りながら復旧するよう対策を進める。

4 電気通信対策

NTT東日本は、**指定避難所**に、被災者が利用する特設公衆電話の設置に努める。NTTドコモは、避難場所、現地災害対策本部機関等への携帯電話の貸出しに努める。

通信設備を有するNTT東日本、NTTコミュニケーションズ及びNTTドコモのビルは、耐震性を含め安全性は確保されており、通信ネットワークの信頼性向上のため、伝送路のループ化・多ルート化等の対策を行っている。また、停電時には予備の蓄電池が作動し、その後非常用発電機や移動電源車によりバックアップを行う。

災害時には防災関係機関等の重要通信を優先的に確保するため、一般加入電話については利用制限等を行う。

被災地へ向かう安否確認のための情報を円滑に伝達できるよう、NTT東日本では災害用伝言ダイヤル「171」等を、携帯電話事業者等の電気通信事業者は災害用伝言板の運用を開始する。

第14章 災害廃棄物等処理計画

【現状】

国は東日本大震災の経験を踏まえ、平成26年3月に都道府県及び市町村における災害廃棄物処理計画の作成に資することを目的に「災害廃棄物対策指針」を策定、県では、平成29年3月に「神奈川県災害廃棄物処理計画」を策定し、県と市町村の役割や発災後の実行計画の策定に必要な事項等を定めている。

市においては、平成30年3月に「藤沢市災害廃棄物処理計画」を策定し、発災時に本市で発生する災害廃棄物を迅速かつ適正に処理するための事項を定めている。

【課題】

風水害において、甚大かつ広域的な災害が発生したときには、県が災害廃棄物の処理に主体的に関わることが必要である。

水害による災害廃棄物（片付けごみ）においては、浸水が解消された直後より収集を開始する必要がある。

災害時におけるし尿処理については、下水道部局との連携が重要である。

災害時におけるごみ処理に関しては、湘南地域県政総合センター所管の市町と相互援助協定を締結しているが、実際の災害時にどの様に連携していくのかを検討する必要がある。

【取組の方向】

市は、国で策定した災害廃棄物対策指針や県の策定指針を踏まえ、災害廃棄物等の処理・処分の手順や方法等を定めた災害廃棄物等処理計画に基づき、事前の備えに努める。

市は、ごみ処理施設及びし尿処理施設の耐震化、浸水対策及び補修等に必要な資機材の備蓄に努めるとともに、収集車両や機器等を常時整備し、緊急出動できる体制の整備に努める。

市は、仮設トイレやその管理に必要な物品の備蓄に努めるとともに、その調達を迅速かつ円滑に行う体制の整備に努める。

市は、し尿処理対策については、現行のし尿処理施設の機能維持とともに、下水道部局との連携による取組について、先進例を研究しながら、手法の検討に努める。

近隣市町との広域的な支援体制については、県及び近隣市町との連携に努める。

大量の災害廃棄物の発生に備え、県域をこえた広域処理体制の確立に向けては、県との連携が肝要である。

市は、一般廃棄物処理施設の浸水対策を促進する。

【主な事業】

災害廃棄物等処理計画に係る主な事業の詳細は、各論Ⅰ第3部第15章を準用する。

第15章 広域応援体制計画

【現状】

市は、大規模地震の発生に伴い、被害の規模に応じて広域的な応援が必要な場合は、神奈川県に対し応援の必要性を伝え、応急対策職員派遣制度に基づいた総括支援チームの派遣など、必要となる応援の内容と応援規模等を調整する。

また、災害時相互応援協定に基づき、協定締結団体等に対し応援職員等の派遣を要請する。

自衛隊、警察、消防、防災関係機関、ボランティア、ライフライン事業者等を含めた広域的な応援体制の構築に努めている。

【課題】

災害発生時において、広域防災応援を迅速かつ的確に実施するために防災関係機関とあらかじめ協議を行い、応援要請の手続、情報連絡体制、指揮体制等について具体的に定める必要がある。

また、広域防災拠点の整備や広域応援に対応した物資・資機材等の備蓄を促進するとともに、受入体制の整備や広域応援を含む防災訓練の実施等により、実効性のある広域応援体制の整備を図る必要がある。

【取組の方向】

災害発生時には、防災関係機関相互の連携体制が重要であり、市は、応急活動及び復旧活動に関し、各関係機関において相互応援の協定を締結するなど、平常時より連携強化に努める。なお、相互応援協定の締結にあたっては、近隣の自治体に加えて、大規模な災害等による同時被災を避ける観点から、遠方に所在する自治体との間の協定締結も考慮する。

市は、応援機関が必要とする機材、器具等の整備を進める。また、他自治体等への支援の経験を活かして本市の広域的応援の円滑な受入れのための体制のさらなる充実を図る。

【主な事業】

広域応援体制計画に係る主な事業の詳細は、各論Ⅰ第3部第16章を準用する。

第16章 風害に関する事前対策計画

【現状】

本市では、これまでも台風等による倒木や強風により建築物の屋根がはがれるなどの被害が発生している。そのため、市では、気象情報により強風による被害を受けるおそれがある場合、パトロールによる点検を実施している。また、住宅をはじめとする建築物については、建築基準法第20条に基づき、風圧に対する構造計算によって安全性を確認している。

近年、日本各地で竜巻は年間平均約25件(2007年～2014年、海上竜巻を除く)発生している。

平成24年5月につくば市を中心に発生した竜巻では甚大な被害が発生している。

本市においても、平成18年に白旗地区、平成22年に鶴沼地区で竜巻と思われる突風が発生し、また、平成27年にも竜巻と思われる突風が発生し、六会地区を中心に街路樹が倒れるほか屋根が吹き飛ばすなどの被害を受けている。

【課題】

倒木のおそれのある樹木について、予防措置をとることが必要である。

強風時に外装材をはじめ建築物の屋外に取り付けるものの安全性を確保することが必要である。

台風や竜巻等の突風被害は、局所的・突発的に発生し、その発生を事前に予測することは困難である。そのため、突風被害による人的被害を防ぐためには、各個人が竜巻等に関する正しい知識を持ち、竜巻等に遭遇したときの的確な身の守り方を身につけておく必要がある。

【取組の方向】

突風による被害に対しては、予防措置等をとることにより、被害を少なくすることを目指す。

国が作成している「竜巻等突風対策とその対応」を基本に、竜巻等についての知識と身の守り方を一人ひとりが学ぶことを目指す。

【主な事業】

1 樹木対策（街路樹・公園の樹木等）

被害を受けやすい樹木の剪定及び支柱による補強・結束等により、倒木の予防措置を図る。

また、巡回パトロールによる点検を実施し、倒木のおそれのある樹木の把握及び倒木の予防措置を図る。

2 建築物等対策

建築物の所有者又は管理者に対して、風により倒壊・落下又は飛散するおそれのある設備等の安全対策を働きかける。

また、建築確認申請時に風圧力の構造計算等のチェックを行い、建築物の安全性を確認す

る。

3 屋外広告物及び道路占用物件対策

倒壊、落下又は飛散等により、人・建物等に被害を与え、又は被害を拡大させると予想される屋外広告物や道路占用物件については、パトロールにより実態把握を行い、必要な防止措置を講じるよう、物件の設置者又は管理者を指導する。

4 竜巻等による突風対策

竜巻等突風災害に関する国の研究の動向を把握し、発災時の対応に役立てる。

竜巻等の突風に際して、人的被害を防ぐため、例えば「真っ黒な雲が近づき、周囲が急に暗くなるような兆しがある場合には、頑丈な建物内に移動する。」といった、一人ひとりがどのように行動すればよいか、普段の備えや、竜巻に関する知識や注意喚起の情報を、国が作成しているパンフレット等の活用や、市のホームページに掲載するなど、啓発の強化に努める。

竜巻注意情報が発表された場合には、様々な防災情報の伝達ツールを用いて適宜情報発信し、市民への注意喚起と不安の解消を図る。

5 農林水産物対策

気象情報についての注意を呼びかけるほか、農林水産業用施設等の補強、農作物の倒伏等への対応を促す。

6 資機材の整備等

屋根の損壊等に備え、ブルーシート等を備蓄し、市内店舗の在庫が不足している場合等には、地区防災拠点本部と連携し、市民配布を実施する。

第17章 雪害に関する事前対策計画

【現状】

本市では、雪は一年に数回降る程度であり、降り積もったときの市民の対応は慣れていないのが現状である。そのため、降雪への対応としては、過去の経験から、一定量の融雪剤を備蓄している。

雪による被害としては、転倒や交通事故による人的事故、倒木や家屋の損壊、鉄道やバスなどの運休、電線の切断による停電などライフラインの被害等が想定される。

昭和61年3月に発生した大雪では、鉄塔倒壊により電線が切断されたため大規模な停電となった。平成26年2月に発生した大雪では、市内各地で交通に支障が起こった。

【課題】

大雪等による都市機能の阻害及び交通の途絶による孤立などの雪害対策が必要である。

雪害に備え、人的被害をできる限り少なくするため、除雪するための資機材や融雪剤などを備蓄しておく必要がある。

降雪時には、一人ひとりがどのような行動をとったらよいか、啓発する必要がある。

ライフライン事業者は雪害に対する備えを立てておく必要がある。

【取組の方向】

雪害に対し、資機材の整備やライフラインの施設等の機能の確保などに向けた取組を進める。

【主な事業】

1 ライフライン施設等の機能の確保

市はライフライン事業者（上下水道、電気、ガス、電話等）に対し、ライフライン関連施設の雪害に対する安全確保について、平常時から調整を図っておくものとする。

2 資機材の整備等

（1）資機材の整備及び維持管理

大雪による除雪、融雪、凍結防止活動等を速やかに行うため又、車両運行のためのタイヤチェーン又はスノータイヤのほか、スコップ等の除雪資機材及び救急救助活動用資機材を整備しておくものとする。

市が所管する公共施設に関しては、施設ごとに施設利用者等の安全確保を図るために必要な角スコップ及び融雪剤の配備を進めるとともに、公共施設等に設置している防災備蓄倉庫を利用して、急な降雪に備えた融雪剤の備蓄に努める。

また、効果的な除雪の方法、運搬、仮置き場などについても検討する必要がある。

(2) 資機材の緊急調達

資機材の保管場所の確保、維持管理に努めるものとする。不足が生じた場合或いは、上記以外の資機材が緊急に必要な場合に備え、あらかじめ緊急調達先、調達方法を定めておくものとする。

3 通信手段の確保

災害時の情報通信手段について、平常時よりその確保に努め、無線設備の総点検を定期的実施するとともに、非常通信の取扱い、機器の操作習熟に向け、他の防災関係機関等との連携による通信訓練に積極的に参加するものとする。

第18章 火山災害に関する事前対策計画

【現状】

本市に被害を及ぼすおそれのある主な火山としては、箱根山と富士山が挙げられる。

いずれの火山も、本市に影響を及ぼす現象は降灰である。このため、火山災害が発生し、又は発生するおそれがある場合には、市は、県・関係機関と連携し、情報伝達と降灰対策を主体に、応急対策を実施する。

なお、富士山は、1707年（宝永四年）に大規模な噴火をした後、約300年間に渡って噴火は発生していないが、平成12年及び平成13年に富士山直下で低周波地震の多発が観測された。浅い地震活動や地殻変動の異常は観測されなかったため、直ちに噴火等の発生を懸念するような活動ではなかったが、改めて富士山が活火山であることが再認識された。

また、箱根山では、平成27年にごく小規模な噴火が発生したことを受けて、噴火警戒レベルが3に引き上げられ、一部地域に避難指示が出されるなどした。

令和2年度には、大規模噴火時の広域降灰対策検討WGにおいて、大規模噴火時の降灰対策の検討を行う際の前提が検討され、大規模噴火時の広域降灰対策の基本的な考え方について、富士山の宝永噴火規模の噴火をモデルケースにして検討した結果が報告された。また、富士山火山防災協議会が富士山ハザードマップを17年ぶりに改定し、溶岩流が小田原市・南足柄市・山北町・松田町・開成町・大井町まで到達するシミュレーション結果が公表されたが、降灰に関しては、国の検討が進んでいることもあり、影響範囲は見直されなかった。

【課題】

本市への大量の降灰は、富士山又は箱根山で、高さ数kmを超えるような噴煙を吹き上げる大規模な噴火が発生した場合である。この場合、火山灰は高層の強い偏西風に乗り、東へ流され、地上へ降り注ぐことになる。宝永噴火の教訓から、本市へは数時間程度で降り始めると推定される。これに対して市は、県及び防災関係機関、藤沢市建設業協会と連携し、火山災害に伴う降灰等が経済活動、住民生活等に及ぼす影響を軽減するための対策を検討する必要がある。

さらに、降灰による被害は、降雨時と乾燥時、噴火時間、曜日などで大きく違いが出ると推定される。具体には、家屋被害、健康被害、道路、鉄道、航空機などの交通関係への被害、電気、上下水道、ガス、電話などのライフライン被害及び農作物や生態系への被害が予想されることから、火山灰を早急に除去する必要がある。そのためには除灰用資機材、除灰の方法、運搬、回収した火山灰の仮置き場や処分場、処分の方法などについて検討する必要がある。

【取組の方向】

大量の降灰が本市に降り、雨が降れば二次災害である泥流災害が発生、また、降灰が川に流れた場合には、泥流、河川氾濫発生危険があり、大きな被害が予想されることから降灰対策が重要であると位置づける。具体的な対策については、国、県その他の防災関係機関と連携を図る。

【主な事業】

1 噴火警報等伝達体制の整備

(1) 災害情報の収集・伝達体制の拡充

市は、関係機関との情報の収集・連絡体制の整備を図る。

また、通信システムの現状及び技術動向の分析、災害情報通信に必要な情報通信メディアの検討等を行い、災害情報受伝達体制を一層強化する。



図 3-1 噴火警報等の伝達系統図

(2) 通信手段の確保

市及び防災関係機関は、災害時の情報通信手段について、平常時よりその確保に努め、通信設備の総点検を定期的実施するとともに、非常通信の取扱い、機器の操作の習熟等に向け、他の防災関係機関等との連携による通信訓練に積極的に参加する。

2 降灰対策

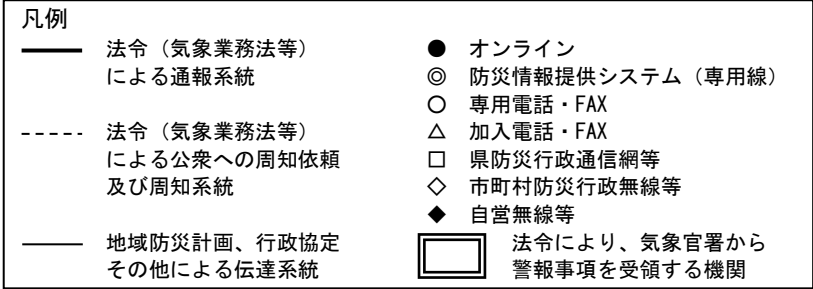
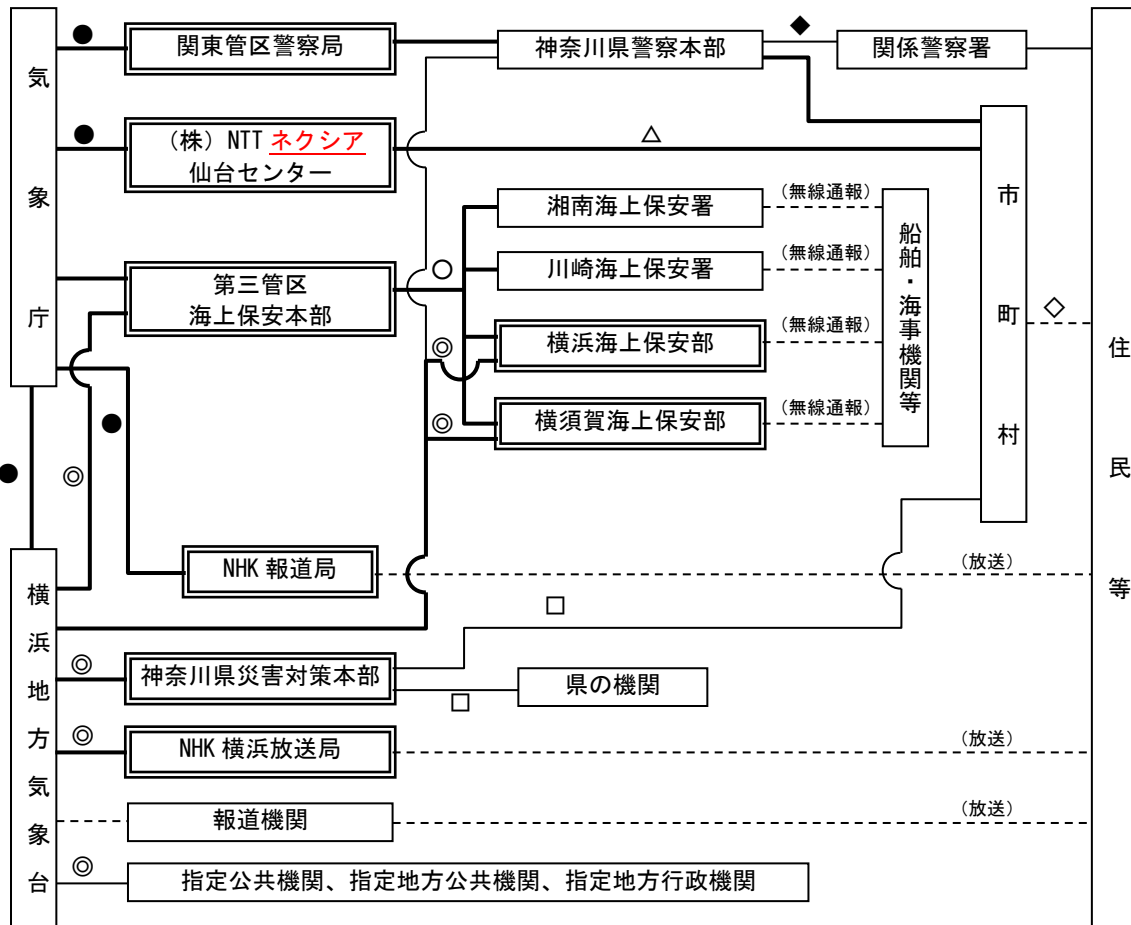
市は、国、県、防災関係機関と連携し、火山災害に伴う降灰等が経済活動、住民生活等に及ぼす影響を軽減するため、箱根山及び富士山の火山災害等について防災対策を検討する。

また、富士山火山広域避難計画（平成31年3月富士山火山防災対策協議会）を踏まえ、降灰からはまずは堅牢な建物へ避難すべきことについて、市民等へ周知・啓発する。

3 火山に関する知識の普及・啓発

(1) 市民等への防災知識の普及

火山災害について、市民への正しい理解が進むよう、富士山ハザードマップ（降灰可能性マップ）等の周知や火山活動等に関する情報の提供に努める。

また、火山災害時に備えて、マスクなどの備蓄品の必要性について周知を図る。

(2) 児童生徒等への防災知識の普及

学校は、火山に関する正しい知識及び火山防災対策を学習内容等に組み入れ、火山防災教育の推進に努める。

第19章 要配慮者利用施設の名称及び所在地

第1節 洪水浸水想定区域における要配慮者利用施設

本節は、水防法第15条第1項に基づき、洪水浸水想定区域における円滑かつ迅速な避難の確保のための措置を講じる必要があると認められる次の要配慮者利用施設を定めるものである。

市は、各施設の所有者又は管理者に対し、メールマガジン等により洪水予報等を伝達するものとする。

また、各施設の所有者又は管理者は、利用者の洪水時等の円滑かつ迅速な避難の確保を図るために必要な訓練その他の措置に関する計画を作成しなければならない(同法第15条の3第1項)。

要配慮者利用施設の範囲は、洪水浸水想定区域内に所在する施設のうち、次のものとする。

- ア 高齢者施設（介護老人福祉施設、介護老人保健施設、介護医療院、特定施設入居者生活介護、住宅型有料老人ホーム、養護老人ホーム、軽費老人ホーム、通所介護、通所リハビリテーション、地域密着型通所介護、認知症対応型通所介護、短期入所生活介護、短期入所療養介護、小規模多機能型居宅介護、認知症対応型共同生活介護、地域密着型特定施設入居者生活介護、地域密着型介護老人福祉施設入所者生活介護、看護小規模多機能型居宅介護、老人福祉センター、サービス付き高齢者向け住宅）
- イ 障がい児・者施設（生活介護事業所、自律訓練事業所、就労移行支援事業所、就労継続支援事業所、施設入所支援事業所、地域活動支援センター、障がい者グループホーム、短期入所事業所、日中一時支援事業所、太陽の家、点字図書館、聴覚障がい者福祉センター、総合療育相談センター、障がい児者地域活動ホーム、障がい児者一時預かり事業所、児童発達支援センター、児童発達支援事業所、放課後等デイサービス事業所）
- ウ 児童福祉施設（保育所、私設保育施設、放課後児童クラブ）
- エ 学校（幼稚園、小学校、中学校、高等学校、専修学校、特別支援学校）
- オ 医療施設（病院、有床診療所、人工透析医療施設）

表 3-2 洪水浸水想定区域における要配慮者利用施設

分類	名称	所在地	河川
保育園、私設 保育施設	<u>藤沢保育園</u>	<u>鶴沼石上 1-11-5</u>	<u>境川</u>
	<u>浜見保育園</u>	<u>鶴沼海岸 4-17-6</u>	<u>引地川</u>
	<u>高山保育園</u>	<u>辻堂新町 4-2-3</u>	<u>引地川</u>
	<u>富士見保育園</u>	<u>片瀬 5-13-15</u>	<u>境川</u>
	<u>白旗保育園</u>	<u>藤沢 2-5-1</u>	<u>境川</u>
	<u>村岡保育園</u>	<u>大鋸 1-2-15</u>	<u>境川</u>
	<u>二葉保育園</u>	<u>鶴沼海岸 6-6-10</u>	<u>引地川</u>
	<u>藤沢ベビーセンター</u>	<u>藤沢 145</u>	<u>境川</u>
	<u>キディ鶴沼・藤沢</u>	<u>鶴沼藤が谷 1-7-8</u>	<u>境川</u>
	<u>石上保育園</u>	<u>鶴沼石上 3-1-8</u>	<u>境川</u>
	<u>キディ鶴沼・藤沢（分園）</u>	<u>鶴沼藤が谷 1-8-16</u>	<u>境川</u>
	<u>ときわぎ保育園（分園）</u>	<u>円行 2-10-5</u>	<u>引地川</u>
	<u>にじいろ保育園鶴沼神明</u>	<u>鶴沼神明 5-8-12</u>	<u>引地川</u>

分類	名称	所在地	河川
保育園、私設 保育施設	ゆめの森保育園	鶴沼石上 1-5-9 カ・サエビル2階	境川
	保育園アワーキッズ南藤沢	南藤沢 17-10 グレイスK湘南1・2階	境川
	鶴沼げんきっず保育園	本鶴沼 4-9-3	引地川
	アスクくげめま北保育園	鶴沼石上 3-1-3	境川
	湘南台つぼみ（御所見愛児園分園）	湘南台 4-10-24	引地川
	ニチキッズ湘南鶴沼保育園	本鶴沼 3-12-33 ヘルプラザ 1階	引地川
	ミラツ湘南鶴沼保育園	鶴沼藤が谷 1-1-5 江ノ電ビル2階	境川
	きっずワン弥勒寺保育園	弥勒寺 1-5-1	境川
	藤沢本町雲母保育園	鶴沼神明 5-11-13	境川、引地川
	藤沢クローバー保育園	鶴沼石上 1-7-8	境川
	湘南クレヨン保育園 朝日町園	朝日町 19-8	境川
	藤沢よつば保育園 プラス	鶴沼石上 2-6-8	境川
	マシュマロ保育園	鶴沼石上 2-8-5	境川
	湘南クレヨン保育園	朝日町 11-3~101	境川
	ニチキッズ本鶴沼保育園	本鶴沼 4-7-9 クリエイト湘南第7ビル2階	引地川
	サクラフェリーチェ保育園鶴沼桜が岡	鶴沼桜が岡 1-6-5	境川
	ちびっこ保育園 藤沢園	朝日町 13-5 ルート藤沢 1階	境川
	湘南慶育病院保育園	遠藤 4360	小出川
	ベストキッズ藤沢保育園	本町 1-4-19 エキレント森地 1階	境川
	じぶんみらい保育園 藤沢	南藤沢 6-18 エキレント秋山 1階	境川
	神奈川インターナショナルスクール	南藤沢 17-1-101	境川
	イーライズ子ども歯科矯正クリニック(キッズスペース)	鶴沼東 2-5 スイティ鶴沼 1階	境川
	NPO法人 ハーモニーインターナショナル	鶴沼海岸 6-14-12	境川、引地川
	タケダキッズ	村岡東 2-26-1	境川
	湘南太平台病院 どんぐりルーム	辻堂太平台 2-13-27	引地川
	医療法人社団湘南シルバーサポート 湘南長寿園病院 ピッコロ保育室	白旗 1-11-1	境川
	げんきファクトリー（藤沢病院）	高谷 108-1	境川
	藤沢市民病院 さわのご保育園	藤沢 2-6-3	境川
	医療法人篠原湘南クリニックグループ クロー パーホスピタル LITTLE CLOVER（リトルクローバー）	鶴沼石上 3-3-28	境川
	さくら保育室	長後	引地川
幼稚園	青木幼稚園	円行 2-10-13	引地川
	片瀬のぞみ幼稚園	片瀬 4-3-14	境川
	湘南学園幼稚園	鶴沼松が岡 4-1-32	境川
	湘南白百合学園幼稚園	片瀬海岸 2-10-1	境川
	聖マルコ幼稚園	鶴沼海岸 7-10-20	引地川
	むらおか幼稚園	弥勒寺 2-3-19	境川
	もみじ幼稚園	鶴沼桜が岡 1-5-13	境川
	東京都片瀬学園	片瀬 4-9-38	境川
放課後児童ク ラブ	めだか	白旗 1-4-11	境川
	つばさ	辻堂東海岸 2-6-18（辻堂児童館内）	引地川
	はばたき	辻堂東海岸 2-6-18（辻堂児童館敷地内）	引地川
	かわせみ	朝日町 3-3（大道小学校敷地内）	境川
	どろんこ	鶴沼桜が岡 3-16-9（鶴洋児童館内）	境川
	第2どろんこ	鶴沼松が岡 5-9-4	境川
	はずいけ	鶴沼藤が谷 4-16-3	境川
	よつば	鶴沼海岸 4-17-31	引地川
	どんぐり	片瀬 5-14-4	境川
	いるか	片瀬 5-18-18	境川
	あおぞら鶴沼	本鶴沼 4-7-9 ウェルネス湘南第2ビル 2階	引地川

分類	名称	所在地	河川
介護老人福祉施設	地域密着型小規模特別養護老人ホーム みどりの園 鶴沼	鶴沼桜が岡 2-1-16	境川
	特別養護老人ホーム みどりの園	小塚 370-1	境川
	特別養護老人ホーム関野記念鶴生園	鶴沼石上 2-5-3	境川
老人福祉センター	いきいきシニアセンター湘南なぎさ荘	鶴沼海岸 6-17-7	境川、引地川
	いきいきシニアセンターこぶし荘	下土棚 800-1	引地川
特定施設入居者生活介護	オーシャンプロムナード湘南	鶴沼海岸 2-11-17	境川、引地川
	グランダ本藤沢	本藤沢 1-1-8	境川
	フェリエドゥ鶴沼海岸	鶴沼海岸 6-14-17	境川、引地川
	介護付有料老人ホームクローバーガーデン	片瀬 4-10-22	境川
	グランダ鶴沼海岸	鶴沼海岸 7-5-29	引地川
	ココファンメゾン鶴沼	本鶴沼 4-2-5	引地川
	メディカルホームグランダ鶴沼松が岡	鶴沼松が岡 1-16-17	境川
	花物語くげぬま	鶴沼松が岡 5-1-32	境川
介護老人保健施設	介護老人保健施設 清流苑	大鋸 1-1-5	境川
	湘南わかば苑	高谷 116-1	境川
	老健リハビリセンター クローバーヴィラ	石川 591	引地川
介護医療院	湘南長寿園病院 介護医療院	鶴沼神明 3-1-1	引地川
認知症対応型共同生活介護	湘南長寿園病院 介護医療院	白旗 1-11-1	境川
	メールブルー鶴沼	本鶴沼 3-13-2	引地川
	湘南グループホーム えん	宮前 371-5	境川
	グループホーム クロスハート本鶴沼・藤沢	本鶴沼 3-11-39	引地川
	グループホーム クロスハート円行・藤沢	円行 2-13-1	引地川
	リフシア神明	鶴沼神明 2-12-17	引地川
	ラ・ブラージュ湘南	鶴沼海岸 6-7-14	引地川
	愛の家グループホーム藤沢片瀬	片瀬 1-4-7	境川
	セントケア鶴沼	鶴沼藤が谷 4-19-57	境川
グループホーム「へいあん片瀬鶴沼」	片瀬 390-15	境川	
小規模多機能型居宅介護	ミモザ白寿庵湘南台	円行 774-1	引地川
	セントケア鶴沼	鶴沼藤が谷 4-19-57	境川
	小規模多機能「へいあん片瀬鶴沼」	片瀬 390-15	境川
	湘南ケアホーム えん	宮前 371-6	境川
看護小規模多機能型居宅介護	リフシア神明	鶴沼神明 2-12-17	引地川
通所介護	地域介護サービスセンター ラポール藤沢	稲荷 345	引地川
	片瀬しおさい荘	片瀬 4-9-22	境川
	こぶし荘 デイサービスセンター	下土棚 800-1	引地川
	湘南なぎさ荘	鶴沼海岸 6-17-7	境川、引地川
	特別養護老人ホーム みどりの園	小塚 370-1	境川
	やすらぎケアセンター藤沢	藤沢 3-3-25 ビルⅡ 101号	境川
	クロスハート本鶴沼・藤沢	本鶴沼 3-11-39	引地川
	カルチャースクール 亀吉	鶴沼海岸 7-20-21	境川、引地川
	くげぬま松が岡デイセンター	鶴沼松が岡 5-13-13	境川
	デイサービス もえの樹	鶴沼藤が谷 1-11-14	境川
	リハビリデイサービス nagomi 藤沢川名店	川名 187-3	境川
	リハビリデイセンターフレンド	藤沢 89-1 メビル 101	境川
	フィジカルケア南藤沢	南藤沢 17-1 アリオリ湘南 102	境川
	リハビリデイサービス ポーラスター藤沢	南藤沢 9-6 シャレ藤沢 1階	境川
	コアトレーニング湘南	藤沢 3-6-16 ヘルビル 1階	境川
	湘南デイサービス	本鶴沼 5-10-8	引地川
	かがやきデイサービス藤沢本町	藤沢 5-3-16	引地川
	うちだりハデイサービス	朝日町 18-8 桜ビル 1階	境川
	ツクイ・サンフォレスト藤沢長後	高倉 2118	境川

分類	名称	所在地	河川
通所介護	リフシア鶴沼海岸デイサービス	鶴沼海岸 7-5-22	引地川
	リ・あるく 藤沢橋	藤沢 1-1-5	境川
	デイサービス カラフル	宮前 380-1	境川
	リハビリデイサービス ポーラスター太平台	辻堂太平台 1-17-23	引地川
	デイサービスセンタ テルウエル鶴沼	鶴沼松が岡 2-3-8	境川
	古都湯	宮前 425-5	境川
	村田会藤沢本町デイサービスセンター	藤沢 3-1-5 第2デントビル1階A	境川
	つちさんち	羽鳥 5-8-24	引地川
	デイサービス ゆうぜん 鶴沼	本鶴沼 4-3-15	引地川
	うちだりハデイサービス 2号館	朝日町 11-3 ロイヤルイツトリ 102	境川
	村田会湘南石川デイサービスセンター	石川 635-18	引地川
	デイサービス ココファン弥勒寺	弥勒寺 1-23-10	境川
	リハビリデイサービスポーラスター神明	鶴沼神明 3-5-13	引地川
通所リハビリ テーション	介護老人保健施設 清流苑	高谷 116-1	境川
	湘南わかば苑	石川 591	引地川
	老健リハビリセンタークローバーヴィラ	鶴沼神明 3-1-1	引地川
短期入所生活 介護	特別養護老人ホーム みどりの園	小塚 370-1	境川
	ショートステイセンターはばたき「風音」	遠藤 6215	小出川・千の川
	みどりの園鶴沼 短期入所生活介護	鶴沼桜が岡 2-1-16	境川
	ショートステイ鶴沼海岸	鶴沼海岸 7-5-29	引地川
	リフシア鶴沼海岸ショートステイ	鶴沼海岸 7-5-22	引地川
短期入所療養 介護	関野記念鶴生園短期入所サービス	鶴沼石上 2-5-3	境川
	クローバーホスピタル	鶴沼石上 3-3-6	境川
	介護老人保健施設 清流苑	高谷 116-1	境川
	湘南わかば苑	石川 591	引地川
サービス付 高齢者向け 住宅	老健リハビリセンター クローバーヴィラ	鶴沼神明 3-1-1	引地川
	ココファン湘南片瀬	片瀬 5-12-23	境川
	ウエリスオリーブ鶴沼松が岡	鶴沼松が岡 2-3-8	境川
	クロスハート藤沢本町	白旗 1-12-26	境川
	ディーフェスタ 藤沢	高倉 2118	境川
	ココファンリビング辻堂太平台	辻堂太平台 1-15-30	引地川
	なごやかレジデンス藤沢本町	藤沢 5-3-16	引地川
障がい児・者 施設	ココファン弥勒寺	弥勒寺 1-23-10	境川
	湘南希望の郷	瀬郷 1003	小出川・千の川
	藤沢市太陽の家藤の実学園	鶴沼海岸 6-6-12	引地川
	カルチャースクール 亀吉	鶴沼海岸 7-20-21	境川・引地川
	湘南希望の郷	瀬郷 1003	小出川・千の川
	すてっぴ川名	川名 672 リステジ 湘南川名	境川
	cocorport 湘南藤沢 Office	鶴沼石上 1-5-4 三井生命藤沢ビル2F	境川
	プレミア藤沢	鶴沼石上 2-5-1 かわビル藤沢4階A号室	境川
	ミラトレ藤沢	南藤沢 4-3 日本生命南藤沢ビル1階	境川
	LITALICO ワークス藤沢	南藤沢 5-9 朝日生命藤沢ビル4階	境川
	Biz パートナー藤沢	南藤沢 9-2 山下ビル501	境川
	福祉コミュニティカフェ 亀吉	鶴沼海岸 7-5-30	引地川
	トリートメントモール 亀吉	鶴沼松が岡 1-4-5	境川
	プレミア藤沢 B	鶴沼石上 2-5-1 かわビル藤沢4階A号室	境川
	Nico's Kitchen	大鋸 1-9-2 玉樹ビル1階	境川
	パン遊房 亀吉	鶴沼海岸 7-20-21	境川・引地川
	第2藤沢ひまわり	藤沢 1-3-26	境川
	カフェすばる	南藤沢 7-10 英邦第一ビル1階、4階	境川
	フリースペース ステラ・ポラーレ	大鋸 1-7-14	境川

分類	名称	所在地	河川	
障がい児・者 施設	児童発達支援センター藤沢市太陽の家しなの実	鶴沼海岸 6-6-12	引地川	
	コベルプラス藤沢教室	南藤沢 17-16 秋山ビルII 402	境川	
	太陽の家キャロット	鶴沼海岸 6-6-12	引地川	
	のびの木南ふじさわ	南藤沢 16-12FDI 第三ビル3階	境川	
	LITALICO ジュニア藤沢教室	南藤沢 20-18 長塚第1ビル3階	境川	
	こばんはうすさくら 白旗教室	白旗 1-1-1 コミ湘南 1A	境川	
	YMCA児童発達支援ふじさわ	鶴沼石上 1-13-7	境川	
	のびの木 藤沢本町	藤沢 3-1-5 第2デントビル2階B号室	境川	
	放課後等デイサービス あるふぁ	鶴沼藤が谷 2-5-10FUD05-2階	境川	
	放課後等デイサービス太陽の家	鶴沼海岸 6-6-12	引地川	
	ハッピーハッピー藤沢	鶴沼神明 4-6-9	境川・引地川	
	カラフル	小塚 592	境川	
	こばんはうすさくら 藤沢教室	藤沢 691-1	境川	
	キッズ・ルピナス藤沢	藤沢 2-1-17 2階	境川	
	のびの木 Advance 藤沢大鋸	大鋸 1-4-28 興和ビル1階	境川	
	放課後デイサービス グリーンスクール立石	立石 3-3157-1	境川	
	黒崎ホーム(黒崎ホーム)	小塚 592-1	境川	
	黒崎ホーム(ハイツリール)	小塚 591	境川	
	黒崎ホーム(和泉ハイツ)	村岡東 1-19-4 2階	境川	
	黒崎ホーム(ハイツレザン)	小塚 591	境川	
	黒崎ホーム(クレソンハイツ)	村岡東 1-19-4 1階	境川	
	はうす・たんぼぼ	村岡東 1-19-5	境川	
	湘南ダルク(セレニティハウス)	宮前 375-7	境川	
	グループホーム亀吉壺番館	鶴沼海岸 5-3-23 ユホしおさい 102 103	境川・引地川	
	りぼん(オレンジコート藤沢)	藤沢 3-4-3 オレンジコート藤沢 101	境川	
	りぼん(りぼん鶴沼海岸)	鶴沼海岸 3-12-34	境川・引地川	
	りぼん(りぼん湘南海岸)	片瀬 5-5-1	境川	
	病院、有床診 療所、人工透 析医療施設	クローバーホスピタル	鶴沼石上 3-3-6	境川
		藤沢病院	小塚 383	境川
		湘南長寿園病院	白旗 1-11-1	境川
医療法人社団正拓会湘南太平台病院		辻堂太平台 2-13-27	引地川	
藤沢市民病院		藤沢 2-6-1	境川	
医療法人山内龍馬財団 山内病院		南藤沢 4-6	境川	
医療法人社団健育会 湘南慶育病院		遠藤 4360	小出川・千の川	
藤沢市医師会 南休日夜間急病診療所		片瀬 339-1 藤沢市医師会館内	境川	
ありあけ内科クリニック		鶴沼松が岡 4-15-27	境川	
医療法人社団松和会藤沢メディカルクリニック		鶴沼石上 1-12-13 ワズ鶴沼ビル	境川	
広本クリニック		藤沢 221-1	境川	
とやま産婦人科医院	南藤沢 18-3	境川		
小学校	鶴沼小学校	本鶴沼 5-4-23	引地川	
	村岡小学校	弥勒寺 1-16-1	境川	
	鶴洋小学校	鶴沼桜が岡 3-16-38	境川	
	大道小学校	朝日町 3-3	境川	
	鶴南小学校	鶴沼海岸 4-7-34	引地川	
	新林小学校	川名 400	境川	
	大清水小学校	大鋸 1433	境川	
	(私立)湘南学園小学校	鶴沼松が岡 4-1-32	境川	
	(私立)湘南白百合学園小学校	片瀬海岸 2-2-30	境川	
中学校	湘洋中学校	辻堂東海岸 4-17-1	引地川	
	村岡中学校	弥勒寺 2-1-27	境川	
	大清水中学校	大鋸 1400	境川	
	(私立)湘南学園中学校	鶴沼松が岡 4-1-32	境川	

分類	名称	所在地	河川
高等学校	(県立) 藤沢清流高校	大鋸 1450	境川
	(県立) 藤沢総合高校	長後 1909	引地川
	(県立) 湘南台高校	円行 1986	引地川
	(私立) 鶴沼高校	鶴沼藤が谷 4-9-10	境川
専修学校	市立看護専門学校	藤沢 2-6-2	境川
	専門学校国際新堀芸術学院	藤沢 143-13	境川

第2節 土砂災害警戒区域における要配慮者利用施設

本節は、土砂災害防止法第8条第1項に基づき、土砂災害警戒区域における円滑かつ迅速な避難の確保のための措置を講じる必要があると認められる要配慮者利用施設を定めるものである。

市は、各施設の所有者又は管理者に対し、メールマガジン等により土砂災害に関する情報、予報及び警報を伝達するものとする。

また、各施設の所有者又は管理者は、利用者の円滑かつ迅速な避難の確保を図るために必要な訓練その他の措置に関する計画を作成しなければならない（同法8条の2第1項）。

要配慮者利用施設の範囲は、土砂災害警戒区域内に所在する施設のうち、次のものとする。

- ア 高齢者施設(介護老人福祉施設、介護老人保健施設、介護医療院、特定施設入居者生活介護、住宅型有料老人ホーム、養護老人ホーム、軽費老人ホーム、通所介護、通所リハビリテーション、地域密着型通所介護、認知症対応型通所介護、短期入所生活介護、短期入所療養介護、小規模多機能型居宅介護、認知症対応型共同生活介護、地域密着型特定施設入居者生活介護、地域密着型介護老人福祉施設入所者生活介護、看護小規模多機能型居宅介護、老人福祉センター、サービス付き高齢者向け住宅)
- イ 障がい児・者施設(生活介護事業所、自立訓練事業所、就労移行支援事業所、就労継続支援事業所、施設入所支援事業所、地域活動支援センター、障がい者グループホーム、短期入所事業所、日中一時支援事業所、太陽の家、点字図書館、聴覚障がい者福祉センター、総合療育相談センター、障がい児者地域活動ホーム、障がい児者一時預かり事業所、児童発達支援センター、児童発達支援事業所、放課後等デイサービス事業所)
- ウ 児童福祉施設 (保育所、私設保育施設、放課後児童クラブ)
- エ 学校 (幼稚園、小学校、中学校、高等学校、特別支援学校、専修学校)
- オ 医療施設 (病院、有床診療所、人工透析医療施設)

表 3-3 土砂災害警戒区域における要配慮者利用施設

分類	名称	所在地
保育園、私設保育施設	高谷保育園	村岡東 3-413-1
	さくらうみ保育園本園	川名 256-13 ナガリ-湘南 1 階
	Kid's 保育室リトルスターズ	大庭 2152
放課後児童クラブ	高谷 子どもクラブ (西)	高谷 8-12
	つばめ	川名 256-13 ナガリ-湘南 202

分類	名称	所在地
介護老人福祉施設	芭蕉苑 介護老人福祉施設	遠藤 35
	特別養護老人ホーム 村岡ホーム	渡内 3-8-60
	特別養護老人ホーム かりん	城南 1-22-7
	特別養護老人ホームかつらはら	葛原 255-1
特定施設入居者生活介護	ココファンメゾン大庭	大庭 5423-1
通所介護	村岡ケアステーション	渡内 3-8-60
	芭蕉苑 介護老人福祉施設	遠藤 35
	デイサービスセンター かりん	城南 1-22-7
	リハプライド 湘南藤沢	川名 256-13 ナカ-湘南 201
短期入所生活介護	村岡ケアステーション	渡内 3-8-60
	芭蕉苑 介護老人福祉施設	遠藤 35
	老人短期入所施設 かりん	城南 1-22-7
	ココファンメゾン大庭	大庭 5423-1
サービス付高齢者向住宅	クロスハート藤沢本町	白旗 1-12-26
軽費老人ホーム	村岡ケアハウス	渡内 3-8-60
障がい児・者施設	湘南マロニエ	石川 636-25
	のびの木 Advance 藤沢大鋸	大鋸 1-4-28 興和ガ-デンビル 1階
	マロニエホーム	石川 636-25
	藤沢サンライズおおば	大庭 5141-3
小学校	片瀬小学校	片瀬 2-14-29
	俣野小学校	西俣野 2660
	大鋸小学校	大鋸 1020
	高谷小学校	高谷 9-1
中学校	片瀬中学校	片瀬山 4-1-1
	藤ヶ岡中学校	藤が岡 3-18-1
	大庭中学校	大庭 5416-6
	(私立) 湘南白百合学園中学校	片瀬目白山 4-1
	(私立) 慶應義塾湘南藤沢中等部	遠藤 5466
高等学校	(県立) 湘南高校	鶴沼神明 5-6-10
	(県立) 湘南台高校	円行 1986
	(私立) 湘南白百合学園高校	片瀬目白山 4-1
	(私立) 聖園女学院高校	みその台 1-4
	(私立) 慶應義塾湘南藤沢高等部	遠藤 5466

第3節 高潮浸水想定区域における要配慮者利用施設

本節は、水防法第15条第1項に基づき、高潮浸水想定区域における円滑かつ迅速な避難の確保のための措置を講じる必要があると認められる次の要配慮者利用施設を定めるものである。

市は、各施設の所有者又は管理者に対し、メールマガジン等により高潮警報等を伝達するものとする。

また、各施設の所有者又は管理者は、利用者の円滑かつ迅速な避難の確保を図るために必要な訓練その他の措置に関する計画を作成しなければならない(同法第15条の3第1項)。

要配慮者利用施設の範囲は、高潮浸水想定区域内に所在する施設のうち、次のものとする。

ア 高齢者施設(介護老人福祉施設、介護老人保健施設、介護医療院、特定施設入居者生活介護、住宅型有料老人ホーム、養護老人ホーム、軽費老人ホーム、通所介護、通所リハビリテ

一 ション、地域密着型通所介護、認知症対応型通所介護、短期入所生活介護、短期入所療養介護、小規模多機能型居宅介護、認知症対応型共同生活介護、地域密着型特定施設入居者生活介護、地域密着型介護老人福祉施設入所者生活介護、看護小規模多機能型居宅介護、老人福祉センター、サービス付き高齢者向け住宅)

イ 障がい児・者施設（生活介護事業所、自律訓練事業所、就労移行支援事業所、就労継続支援事業所、施設入所支援事業所、地域活動支援センター、障がい者グループホーム、短期入所事業所、日中一時支援事業所、太陽の家、点字図書館、聴覚障がい者福祉センター、総合療育相談センター、障がい児者地域活動ホーム、障がい児者一時預かり事業所、児童発達支援センター、児童発達支援事業所、放課後等デイサービス事業所)

ウ 児童福祉施設（保育所、私設保育施設、放課後児童クラブ)

エ 学校（幼稚園、小学校、中学校、高等学校、専修学校、特別支援学校)

オ 医療施設（病院、有床診療所、人工透析医療施設)

表 3-4 高潮浸水想定区域における要配慮者利用施設

分類	名称	所在地
保育園、私設保育施設	浜見保育園	鶴沼海岸 4-17-6
	二葉保育園	鶴沼海岸 6-6-10
	ミラッツ湘南鶴沼保育園	鶴沼藤が谷 1-1-5 江ノ電ビル2階
	藤沢よつば保育園プラス	鶴沼石上 2-6-9
	医療法人篠原湘南クリニックグループ クローバーホスピタル LITTLE CLOVER (リトルクローバー)	鶴沼石上 3-3-28
幼稚園	片瀬のぞみ幼稚園	片瀬 4-3-14
	湘南白百合学園幼稚園	片瀬海岸 2-10-1
児童養護施設	東京都片瀬学園	片瀬 4-9-38
介護老人福祉施設	特別養護老人ホーム関野記念鶴生園	鶴沼石上 2-5-3
老人福祉センター	いきいきシニアセンター湘南なぎさ荘	鶴沼海岸 6-17-7
特定施設入居者生活介護	オーシャンプロムナード湘南	鶴沼海岸 2-11-17
	フェリエドゥ鶴沼海岸	鶴沼海岸 6-14-17
	介護付有料老人ホームクローバーガーデン	片瀬 4-10-22
認知症対応型共同生活介護	ラ・プラージュ湘南	鶴沼海岸 6-7-14
	グループホーム「へいあん片瀬鶴沼」	片瀬 390-15
小規模多機能型居宅介護	小規模多機能「へいあん片瀬鶴沼」	片瀬 390-15
通所介護	湘南なぎさ荘	鶴沼海岸 6-17-7
	カルチャースクール 亀吉	鶴沼海岸 7-20-21
	リハビリデイサービス ポーラスター鶴沼	鶴沼海岸 1-3-16-3階
	リハビリ特化型デイサービス ムーブメントプロ鶴沼	鶴沼海岸 1-3-16 ブランチウエブ 江ノ島 4階
	短期入所生活介護	関野記念鶴生園短期入所サービス
短期入所療養介護	クローバーホスピタル	鶴沼石上 3-3-6
サービス付き高齢者向け住宅	ココファンリビング辻堂太平台	辻堂太平台 1-15-30
障がい児・者施設	藤沢市太陽の家藤の実学園	鶴沼海岸 6-6-12
	カルチャースクール 亀吉	鶴沼海岸 7-20-21
	パン遊房 亀吉	鶴沼海岸 7-20-21
	児童発達支援センター藤沢市太陽の家しの実	鶴沼海岸 6-6-12
	太陽の家キャロット	鶴沼海岸 6-6-12
障がい児・者施設	放課後等デイサービス太陽の家	鶴沼海岸 6-6-12
	グループホーム亀吉壱番館	鶴沼海岸 5-3-23 ヨホ`しおさい102 103

分類	名称	所在地
障がい児・者施設	りぼん（りぼん鶴沼海岸）	鶴沼海岸 3-12-34
	りぼん（りぼん湘南海岸）	片瀬 5-5-1
病院、有床診療所、人工透析医療施設	クローバーホスピタル	鶴沼石上 3-3-6
	藤沢市医師会 南休日夜間急病診療所	片瀬 339-1 藤沢市医師会館内

第4部 災害時の応急活動計画

風水害については、気象・水象情報の分析により災害の危険性をある程度予測することが可能なことから、被害を軽減するためには、気象庁等からの警報等の情報の伝達、適切な避難誘導、災害を未然に防止するための水防等の活動など、災害発生直前の対策が重要である。

災害が発生した場合、発災直後の応急対策活動を適切に実施するため、被害規模等の概括的な情報をいち早く把握することが、その後の応急対策を効果的に実施するために不可欠である。

市では、様々な種類の通信手段を活用することはもちろんのこと、映像情報等を利用して被害の規模や程度を推定し、その情報に基づいて災害対策本部設置の判断をはじめ、国、県、防災関係機関と協力して速やかに応急対策を進める。

また、市民や企業等が適切な行動をとるためには、災害に関する情報や交通情報等の情報が必要となる。そのため、県や関係機関等と連携して必要な情報の迅速な提供に努める。

応急対策活動の実施にあたっては、生命・身体の安全を守ることを最優先に、災害の拡大や再発といった二次災害の防止や救助・救急、消火及び医療救護活動を進める。特に発災当初の72時間は、救命・救助活動において重要な時間帯であるため、活動に必要な人的・物的資源を優先的に配分する。

また、避難所の設置等の避難対策、食料、水等の確保対策等の生活支援対策を進めるとともに、そのための条件としての交通確保対策を進める。

ライフラインの応急復旧活動、さらに被災地の社会的混乱や心理的動揺の防止に向けて、正確な情報の提供や災害相談の実施等、時間的経過に沿った対策を進める。

特に、大規模な水災害の発生が予測される場合は、発災前から、いつ、だれが、どのように、何をするかをあらかじめ明確にしておくことが必要となることから、時系列にそったタイムライン（防災行動計画）を活用することが重要である。

章	節	実施担当
第1章 災害対策本部等の設置、運営	第1節 災害発生直前の対策	各指揮本部
	第2節 初動体制の確立	各指揮本部
	第3節 災害対策本部等の設置、運営	各指揮本部
	第4節 災害対策要員の確保	各指揮本部
	第5節 災害対策資源の確保と活用	各指揮本部
第2章 災害時情報の収集・伝達	第1節 気象情報等の収集・伝達	本部事務局・企画政策部指揮本部・消防局指揮本部
	第2節 被害情報の収集・伝達	各指揮本部
	第3節 災害広報の実施	本部事務局・企画政策部指揮本部・消防局指揮本部・地区防災拠点本部
第3章 救助・救急活動	第1節 応急体制	消防局指揮本部
	第2節 応急活動	消防局指揮本部
	第3節 行方不明者の搜索	消防局指揮本部
	第4節 通行禁止区域における措置命令等	消防局指揮本部
	第5節 消防応援要請	消防局指揮本部

章	節	実施担当
第4章 医療救護活動	第1節 医療救護活動体制の確立	健康医療部(保健所)指揮本部・消防局指揮本部・市民病院指揮本部
	第2節 医療情報の収集・提供	企画政策部指揮本部・健康医療部(保健所)指揮本部・消防局指揮本部・市民病院指揮本部
	第3節 医薬品等の確保	健康医療部(保健所)指揮本部
	第4節 ライフラインの確保	健康医療部(保健所)指揮本部・市民病院指揮本部
	第5節 傷病者の搬送体制	健康医療部(保健所)指揮本部・消防局指揮本部・市民病院指揮本部
第5章 警備等対策	第1節 陸上警備救助活動	県警察
	第2節 海上警備救助活動	湘南海上保安署
第6章 避難対策	第1節 避難情報	本部事務局・企画政策部指揮本部・消防局指揮本部・県警察・湘南海上保安署・自衛隊
	第2節 指定緊急避難場所(洪水・崖崩れ)の開設・運営・閉鎖	本部事務局・教育部指揮本部・市民自治部指揮本部・地区防災拠点本部
	第3節 他市町村への避難	本部事務局
	第4節 風水害対策の避難計画	各指揮本部
	第5節 帰宅困難者対策	各指揮本部
	第6節 応急仮設住宅	計画建築部指揮本部
	第7節 住宅の応急修理・障害物の除去	計画建築部指揮本部
	第8節 ペット対策	健康医療部(保健所)指揮本部
	第9節 男女双方の視点に配慮した生活環境の確保	地区防災拠点本部
第7章 要配慮者支援対策	第1節 災害発生時の支援体制	企画政策部指揮本部・市民自治部指揮本部・福祉部指揮本部・健康医療部(保健所)指揮本部・子ども青少年部指揮本部・教育部指揮本部・地区防災拠点本部
第8章 被災者救援対策	第1節 応急給水	市民自治部指揮本部・地区防災拠点本部
	第2節 食料供給	総務部指揮本部・財務部指揮本部・市民自治部指揮本部・生涯学習部指揮本部・経済部指揮本部・地区防災拠点本部
	第3節 生活物資供給	総務部指揮本部・財務部指揮本部・市民自治部指揮本部・生涯学習部指揮本部・経済部指揮本部・地区防災拠点本部
	第4節 救援物資の受入れ・配分	総務部指揮本部・財務部指揮本部・市民自治部指揮本部・生涯学習部指揮本部・経済部指揮本部・地区防災拠点本部
第9章 保健衛生、防疫、遺体の処置等に関する活動	第1節 保健衛生対策	健康医療部(保健所)指揮本部
	第2節 防疫活動	健康医療部(保健所)指揮本部・環境部指揮本部
	第3節 遺体の処置(遺体安置所の開設)及び埋・火葬	生涯学習部指揮本部・福祉部指揮本部・健康医療部(保健所)指揮本部・都市整備部指揮本部・道路河川部指揮本部
第10章 文教対策	第1節 学校の応急措置	教育部指揮本部
	第2節 学校教育の再開	教育部指揮本部
	第3節 社会教育施設・生涯学習施設の応急措置	生涯学習部指揮本部
第11章 緊急輸送対策	第1節 緊急輸送道路及び緊急輸送等の確保対策	道路河川部指揮本部・県警察
	第2節 輸送拠点の確保	生涯学習部指揮本部
	第3節 輸送手段の確保	本部事務局・財務部指揮本部
	第4節 障害物の除去	計画建築部指揮本部・都市整備部指揮本部・道路河川部指揮本部

章	節	実施担当
第12章 ライフラインの応急対策	第1節 情報交換・連携体制	本部事務局
	第2節 下水道	下水道部指揮本部
	第3節 上水道施設	県営水道
	第4節 電力施設	東京電力パワーグリッド(株)
	第5節 ガス施設	東京ガス(株)・LPガス協会
	第6節 電気通信施設	NTT 東日本
第13章 災害廃棄物等処理対策	第1節 災害廃棄物の処理に関する基本方針	環境部指揮本部
	第2節 災害廃棄物等処理体制の確立(情報収集・記録の開始、連絡体制の確保)	環境部指揮本部
	第3節 し尿の処理	環境部指揮本部・下水道部指揮本部
	第4節 生活ごみ の処理	環境部指揮本部
	第5節 がれき の処理	環境部指揮本部
第14章 広域応援体制	第1節 広域応援要請	本部事務局・企画政策部指揮本部・消防局指揮本部
	第2節 海外からの支援の受入れ	本部事務局
第15章 災害救援ボランティアの受入れ・支援活動	第1節 ボランティア活動支援拠点の設置	福祉部指揮本部 ・地区防災拠点本部
	第2節 災害救援ボランティア活動の連携	福祉部指揮本部
	第3節 災害救援ボランティアの受入れ	福祉部指揮本部 ・行政委員会指揮本部
	第4節 災害救援ボランティア支援団体の活動に対する支援	福祉部指揮本部 ・行政委員会指揮本部・地区防災拠点本部
第16章 被災状況の調査、情報提供及び広聴活動等	—	本部事務局・企画政策部指揮本部・市民自治部指揮本部・財務部指揮本部・消防局指揮本部・地区防災拠点本部
第17章 災害救助法	—	本部事務局・財務部指揮本部
第18章 二次災害の防止活動	第1節 崖崩れ等による二次災害対策	企画政策部指揮本部・計画建築部指揮本部・都市整備部指揮本部・道路河川部指揮本部
	第2節 爆発等及び有害物質による二次災害対策	本部事務局・企画政策部指揮本部・消防局指揮本部
	第3節 被災宅地危険度判定	計画建築部指揮本部
第19章 水防対策	第1節 水防責任	本部事務局・消防局指揮本部
	第2節 監視警戒及び重要水防区域	道路河川部指揮本部
	第3節 取水堰、防潮門扉等	経済部指揮本部・道路河川部指揮本部
	第4節 水防活動用の警報・注意報及び波浪警報の種類	本部事務局・消防局指揮本部
	第5節 水位周知河川等	本部事務局・消防局指揮本部
第20章 風害対策	第1節 災害時情報の収集・伝達	本部事務局・消防局指揮本部
	第2節 活動体制の確立	各指揮本部
	第3節 応急活動の実施	各指揮本部
第21章 雪害対策	第1節 災害時情報の収集・伝達	本部事務局・消防局指揮本部
	第2節 活動体制の確立	各指揮本部
	第3節 応急活動の実施	各指揮本部
第22章 火山災害対策	第1節 災害時情報の収集・伝達	本部事務局・消防局指揮本部
	第2節 活動体制の確立	各指揮本部
	第3節 応急活動の実施	各指揮本部

第1章 災害対策本部等の設置、運営

風水害等が発生し、又は発生するおそれがある場合においては、市民の生命、財産の安全を確保するための災害応急対策について定める。

第1節 災害発生直前の対策

風水害については、気象・水象情報の分析により災害の危険性をある程度予測することが可能なことから、被害を軽減するためには、市、関係機関、報道機関を通じての情報の伝達、適切な避難誘導、災害を未然に防止するための活動等災害発生直前の対策が極めて重要である。

そのために、時系列にそったタイムライン（防災行動計画）を活用する。

その際、高齢者、障がい者等の要配慮者に配慮するとともに市民にとってもわかりやすい情報伝達に努める。

1 警戒及び注意の喚起

横浜地方気象台は、県内及び沿岸の海域において気象、洪水、高潮等による災害及び被害の発生するおそれのある場合に地域を分けて警報又は注意報を発表し、県民や防災関係機関の警戒や注意を喚起する。また、24時間体制をとっている[県くらし安全防災局](#)では、直ちに防災行政通信網を通じて、市に伝達する。

市は、日ごろから洪水等により浸水が想定される区域や土砂災害警戒区域について、関係住民等に対し周知徹底を図り、降雨時等に混乱なく避難できるよう努める。

市は、風水害の発生のおそれがある場合には、河川管理者、水防団体等と連携を図りながら、気象情報等に十分注意し、洪水等により浸水が想定される区域や土砂災害警戒区域の警戒活動を行う。

2 避難の準備

市長は、危険区域等の居住者等に対して、人命の保護その他の災害の防止を図るため特に必要と認めるときは、[高齢者等避難](#)を発令し、避難の準備を呼びかけるとともに、要配慮者、特に避難行動要支援者に対し避難の準備及び避難開始を求める。さらに状況が悪化し、災害が発生するおそれがある場合は、[避難指示の発令](#)を行う。

市は、関係者と協議の上、あらかじめ避難計画を作成するとともにこれに伴う必要な措置を講じるものとする。その主な内容は、次の事項を具備するものとする。

- ア 避難場所及びその責任者並びに収容人員
- イ 避難の経路及び誘導方法
- ウ 避難場所の照明設備、給水、給食、毛布等の資機材の確保

3 避難場所の開設

市は、災害の発生のおそれがある場合には、必要に応じた避難場所を開設し、速やかに地域住民に周知する。

4 他市町村への事前避難

市は、災害が発生するおそれがある場合、指定緊急避難場所等を開設することが困難であり、かつ避難を要する住民等を他の市町村に避難させる必要がある場合は、他の市町村長に受入れに関して協議をする。

5 災害未然防止活動

水防管理者、消防団長又は消防局長は、随時、区域内の河川、海岸等を巡視し、水防上危険であると認められる箇所があるときは、直ちに河川、海岸等の管理者に連絡して必要な措置を求める。

水防管理者、消防団長又は消防局長は、気象の悪化が予想されるときは、前記の監視及び警戒をさらに厳重にし、事態に即応した措置を講じる。

水防管理者は、その区域内における農業用取水堰及び水閘門を把握し、その管理者に適切な操作を行わせ、水災を未然に防止するよう措置するものとする。

河川管理者、海岸管理者及び農業用排水施設管理者等は、洪水、高潮の発生が予想される場合には、ダム、堰、水門等の適切な操作を行うものとする。その操作にあたり、これによって生じる危害を防止するために必要があると認められるときは、あらかじめ、市長及び警察署長に通知するとともに、一般に周知させるために必要な措置をとるものとする。

市は、冠水した道路への迅速な対応を図る。

第2節 初動体制の確立

風水害等発生直後から実施する応急活動について、勤務時間内、勤務時間外に災害が発生したケースに分けてその内容を定める。

1 勤務時間内に風水害等が発生した場合

① 風水害の緊急措置

勤務時間内に風水害が発生し、又は発生するおそれがある場合の緊急措置として、職場ごとに次の措置を行う。

ア 庁舎等各公共施設の被害状況の把握

各部は、管理する施設の被害状況を把握し、災害対策本部に速やかに報告する。

イ 来訪者等の安全確保と避難誘導

職員は、来訪者の安全を確保し、避難が必要と判断されるときは、安全な場所へ避難誘導を行う。

ウ 被害状況を踏まえた各公共施設の緊急防護措置

各部は、被害の状況により、各公共施設の内外にわたり危険箇所への立入規制や、薬物・危険物等に対する緊急防護措置を行う。

エ 非常用自家発電機能や通信機能等の確保

各部は、非常用自家発電設備や通信設備等の被害状況を把握するとともに、自家発電機能や通信機能等を確保する。

② 台風・集中豪雨等気象情報の収集

各部は、各論Ⅱ第4部第2章に定める災害情報収集システムに基づき、本市の気象観測装置、県防災行政通信網、テレビやラジオ等から気象情報を収集する。

③ 高潮・浸水危険地域への伝達

高潮・浸水危険地域住民への連絡内容が緊急を要する場合は、あらゆる手段を用いて伝達する。

関連⇒各論Ⅱ第4部第2章第3節 災害広報の実施

④ 緊急水害対策の実施

ア 排水ポンプの配置

浸水による被害が予想される地域で特に事前配置を要する地域から排水ポンプを配置する。

イ 指定緊急避難場所（洪水・崖崩れ）の開設

関連⇒各論Ⅱ第4部第6章第2節 指定緊急避難場所（洪水・崖崩れ）の開設・運営・閉鎖

ウ 避難の指示・誘導

高潮による被害が予想される沿岸地域や浸水被害、崖崩れ被害が予測される地域住民に対し、迅速に避難の指示・誘導を行う。

関連⇒各論Ⅱ第4部第6章第2節 指定緊急避難場所（洪水・崖崩れ）の開設・運営・閉鎖

2 勤務時間外に風水害等が発生した場合

① 台風・集中豪雨等気象情報の収集

職員は、勤務時間外に災害の発生又は発生のおそれがあることを知ったときは、テレビ、

ラジオ、インターネット、メールマガジン、防災行政用無線等から速やかに気象情報等の収集に努める。

② 職員参集

ア 各指揮本部長は、各論Ⅱ第3部第1章第4節に基づき風水害等配備指令が発令されたときは、あらかじめ定めた職員を動員する。

イ 各指揮本部長は、職員の参集状況に応じ、順次応急活動班を編成する。この場合、あらかじめ定められた職員以外の職員を指名し、班ごとに応急活動を命ずることができる。

ウ 動員命令の伝達は、災害対策連絡システム及び各部で定めた連絡システムによる。

関連⇒各論Ⅱ第3部第1章第4節 職員の配備・動員

③ 配備状況の報告

ア 各指揮本部長は、職員の配備状況を、本部事務局を通じ、本部長に報告する。

イ 報告は、本部長が指定する時間、配備が完了した時点をもって報告する。

④ 参集時の緊急措置

災害対策本部、地区防災拠点本部等の緊急措置は、次のとおりとする。

ア 各庁舎の被害状況の把握

イ 被害状況を踏まえて、庁舎等の緊急防護措置

ウ 庁舎内の安全確保（初期消火、飛散ガラス処理等）

エ 非常用発電機能や通信機能の点検等

（以下、「台風・集中豪雨情報の伝達」以降の流れは、勤務時間内と同じ）

第3節 災害対策本部等の設置、運営

市長は、風水害等による災害が発生したとき又は発生するおそれがあるときは、災害応急活動を円滑に行うため、災害対策基本法第23条の2第1項の規定に基づき、災害対策本部を設置する。

詳細は、序論第2部第1章第2節及び第4節を準用する。

第4節 災害対策要員の確保

災害対策要員の確保の詳細は、各論Ⅰ第4部第1章第3節を準用する。

第5節 災害対策資源の確保と活用

1 拠点施設の機能の確保

市は、災害直後における情報収集・伝達を速やかに行うため、災害対策の拠点となる防災セ

ンターの非常用通信手段や観測・監視装置、情報システム、電源を確保する。

- ア 通信の確保
- イ 情報システム等の確認と復旧
- ウ 電源の確保

2 資機材の確保

市は、災害後の応急復旧活動を円滑に行うため、協定締結業者等により必要資機材等を確保する。

市内において資機材等を調達することが困難な場合、災害時相互応援協定に基づく他市町村、国、その他機関に対し、必要資機材等の提供を依頼する。

3 空地の活用

市は、災害後の迅速な応急復旧活動のために、あらかじめ整理した空地情報をもとに、発災後多目的に利用される現存空地の合理的活用の調整を行う。

- ア 利用可能な空地の把握
- イ 空地利用要望の受け付け及び調整
- ウ 空地の提供と受入れ
- エ 空地利用状況の管理

第2章 災害時情報の収集・伝達

災害時における情報収集・伝達活動は、人命救助、消火、自衛隊の災害派遣要請や他自治体の応援要請等の判断に係る重要な活動であり、迅速かつ的確に行う必要がある。そのため、本章では、市の情報ネットワークを明らかにし、気象情報や被害情報等の収集と伝達について定める。

第1節 気象情報等の収集・伝達

1 気象情報等の発表等

(1) 注意や警戒の喚起

横浜地方気象台は、県内及び沿岸の海域において気象、洪水、高潮等による災害及び被害の発生するおそれのある場合に地域を分けて特別警報、警報又は注意報を発表し、住民や防災関係機関の注意や警戒を喚起する。また、24時間体制を取っている[県くらし安全防災局](#)では、直ちに県防災行政通信網を通じて、県機関、本市など関係する機関に伝達する。

① 特別警報、警報及び注意報の種類等

横浜地方気象台が発表する特別警報、警報及び注意報の種類及び運用の概要は、次のとおりである。

特別警報は、気象等の現象により、重大な災害が発生するおそれが著しく大きいと予想される場合に行う。警報は、気象等の現象により、重大な災害が起こるおそれがあると予想される場合に行う。また、注意報は、気象等の現象により、被害が予想される場合に行う。

特別警報の種類は、暴風特別警報、暴風雪特別警報、大雨特別警報、大雪特別警報、波浪特別警報及び高潮特別警報である。

警報の種類は、暴風警報、暴風雪警報、大雨警報、大雪警報、洪水警報、波浪警報及び高潮警報である。

なお、大雨警報発表中において、大雨による土砂災害発生の危険度が高まったとき、市長が[避難指示](#)等を発令する際の判断や住民の自主避難の参考となるよう、神奈川県と横浜地方気象台が共同で土砂災害警戒情報を発表する。

注意報の種類は、強風注意報、風雪注意報、大雨注意報、大雪注意報、洪水注意報、波浪注意報、高潮注意報、濃霧注意報、雷注意報、乾燥注意報、着氷注意報、着雪注意報、霜注意報、融雪注意報、なだれ注意報及び低温注意報である。

② 特別警報、警報及び注意報の発表区域

特別警報並びに一般の利用のための警報及び注意報は、市町村（二次細分区域）単位に発表する。（神奈川県沿岸約37km以内の海域を含む。）

③ 水防活動の利用に適合する警報及び注意報

水防活動用の気象警報及び注意報に対応する一般の利用の特別警報、警報及び注意報は、第19章第4節のとおりである。

④ 多摩川・相模川・鶴見川・酒匂川洪水予報（水防活動用）

多摩川（万年橋から海までの区間）で洪水による被害の発生が予測される場合、国土交通省関東地方整備局と気象庁予報部は、多摩川洪水予報として、洪水警報（氾濫警戒情報、氾濫危険情報、氾濫発生情報）と洪水注意報（氾濫注意情報）を共同発表する。

相模川下流（神川橋から海までの区間）と鶴見川（第三京浜高速道路橋から海までの区間）については、国土交通省京浜河川事務所と横浜地方気象台が相模川下流洪水予報及び鶴見川洪水予報として、両河川に対する洪水警報（氾濫警戒情報、氾濫危険情報、氾濫発生情報）と洪水注意報（氾濫注意情報）を共同発表する。

相模川中流（小倉橋から神川橋までの区間）については、神奈川県と横浜地方気象台が、相模川中流洪水予報として、酒匂川（足柄橋から海までの区間）については、神奈川県と横浜地方気象台が酒匂川洪水予報として、それぞれ、洪水警報（氾濫警戒情報、氾濫危険情報、氾濫発生情報）と洪水注意報（氾濫注意情報）を共同発表する。

発表された洪水予報は、神奈川県水防計画等の定めるところにより、県河川課、国土交通省京浜河川事務所及び横浜地方気象台は、それぞれ県内の防災機関等に伝達する。

⑤ 土砂災害警戒情報

神奈川県と横浜地方気象台は、大雨警報発表中において、大雨による土砂災害発生の危険度が高まったとき、市長が避難指示等を発令する際の判断や住民の自主避難の参考となるよう共同で土砂災害警戒情報を発表する。

土砂災害警戒情報の発表基準は、大雨警報発表中において、気象庁が作成する降雨予測に基づき、あらかじめ定めた監視基準に達したときとする。

土砂災害警戒情報の解除基準は、気象庁が作成する降雨予測に基づき、あらかじめ定めた監視基準を下回り、かつ短時間で再び発表基準を超過しないと予想されるときとする。ただし、大規模な土砂災害が発生した場合等には、神奈川県県土整備局と横浜地方気象台が協議の上基準を下回っても解除しない場合もあり得るが、降雨の実況、土壌の水の含み具合、および土砂災害の発生状況等に基づいて総合的な判断を適切に行い、当該地域を対象とした土砂災害警戒情報を解除することとする。

地震や火山噴火等で現状の基準を見直す必要があると考えられた場合、神奈川県と横浜地方気象台は「神奈川県土砂災害警戒情報に関する実施要領」に基づき、基準を取り扱うものとする。

発表された土砂災害警戒情報は、大雨警報の伝達系統に準じて、神奈川県と横浜地方気象台から関係機関に伝達する。

土砂災害警戒情報の利用にあたっては、個別の災害発生箇所、時間、規模等を詳細に特定するものではないこと、また、対象とする土砂災害は、技術的に予知・予測が可能な表層崩壊等のうち、土石流や集中的に発生する急傾斜地の崩壊とし、深層崩壊や山体崩壊、地すべり等は対象としないということに留意する必要がある。

市長が行う**避難指示**等の発令にあたっては、土砂災害警戒情報を参考にしつつ、個別の溪流、斜面の状況や気象状況、神奈川県が提供する補完情報等も併せて、総合的に判断することが大切である。

⑥ 土砂災害メッシュ情報

土砂災害警戒判定メッシュ情報は、土壌雨量指数及び降雨の実況・予測に基づいて、土砂災害発生の危険度を5km四方の領域(メッシュ)毎に階級表示した情報で、解析時刻、1時間先予測、2時間先予測を分布図で表示するもので、土砂災害発生の危険度の高い地域をおおよそ把握できることができる。

⑦ 土砂災害緊急情報

土砂災害緊急情報は、大規模な土砂災害が急迫している状況において、市町村が適切に住民へ避難の指示等を行えるよう、河道閉塞や火山噴火に起因する土石流等については国土交通省が、地滑りについては県が緊急調査を行い、市町村に被害の想定される区域・時期の情報を提供するものである。

⑧ 地方海上警報

気象庁予報部は、船舶の航行の安全に資するため、神奈川県の沿岸を含む関東海域に対し地方海上警報を発表する。

発表された地方海上警報は、第三管区海上保安本部運用司令センターから無線通信により関係船舶に通報する。

表 4-1 特別警報の種類及び発表基準

現象の種類	基準	
大雨	台風や集中豪雨により数十年に一度の降雨量となる大雨が予想され、若しくは、数十年に一度の強度の台風や同程度の温帯低気圧により大雨になると予想される場合	
暴風	数十年に一度の強度の台風や同程度の温帯低気圧により	暴風が吹くと予想される場合
高潮		高潮になると予想される場合
波浪		高波になると予想される場合
暴風雪	数十年に一度の強度の台風と同程度の温帯低気圧により雪を伴う暴風が吹くと予想される場合	
大雪	数十年に一度の降雪量となる大雪が予想される場合	

表 4-2 警報・注意報基準一覧表（発表官署 横浜地方気象台、令和元年5月29日現在）

藤沢市	府県予報区	神奈川県
	一次細分区域	東部
	市町村等をまとめた地域	湘南

警報	大雨	(浸水害)	表面雨量指数基準	15		
		(土砂災害)	土壌雨量指数基準	105		
	洪水		流域雨量指数基準	小出川流域=4、目久尻川流域=13、境川流域=27.5、柏尾川流域=23.3、引地川流域=20.2、蓼川流域=10.3		
			複合基準*1	二		
			指定河川洪水予報による基準	相模川流域[神川橋]、相模川中流[相模大橋]		
	暴風		平均風速	陸上	25m/s	
				海上	25m/s	
	暴風雪		平均風速	陸上	25m/s 雪を伴う	
				海上	25m/s 雪を伴う	
	大雪		降雪の深さ	12時間降雪の深さ10cm		
	波浪		有義波高	5.0m		
高潮		潮位	1.4m			
注意報	大雨		表面雨量指数基準	10		
			土壌雨量指数基準	63		
	洪水		流域雨量指数基準	小出川流域=3.2、目久尻川流域=10.4、境川流域=22、柏尾川流域=18.6、引地川流域=16.1、蓼川流域=8.2		
			複合基準*1	目久尻川流域=(6,10.4)、境川流域=(10,17.6)		
			指定河川洪水予報による基準	二		
	強風		平均風速	陸上	12m/s	
				海上	12m/s	
	風雪		平均風速	陸上	12m/s 雪を伴う	
				海上	12m/s 雪を伴う	
	大雪		降雪の深さ	12時間降雪の深さ5cm		
	波浪		有義波高	2.5m		
	高潮		潮位	1.2m		
	雷		落雷等により被害が予想される場合			
	融雪					
	濃霧		視程	陸上	100m	
				海上	500m	
	乾燥		最小湿度 35% 実効湿度 55%			
	なだれ					
	低温		夏期:最低気温 16°C以下が数日継続 冬期:最低気温 -5°C以下			
	霜		最低気温 4°C以下			

		発表期間は原則として4月1日～5月20日
	着氷・着雪	著しい着氷(雪)が予想される場合
記録的短時間大雨情報	1時間雨量	100mm

*¹ (表面雨量指数、流域雨量指数) の組み合わせによる基準値を表している。

表 4-3 警報・注意報の地域細分

	一次細分区域	市町村等をまとめた地域	二次細分区域
神奈川県	東 部	横 浜・川 崎	横浜市、川崎市
		湘 南	平塚市、藤沢市、茅ヶ崎市、大和市、海老名市、座間市、綾瀬市、寒川町、大磯町、二宮町
		三 浦 半 島	横須賀市、鎌倉市、逗子市、三浦市、葉山町
	西 部	相 模 原	相模原市
		県 央	秦野市、厚木市、伊勢原市、愛川町、清川村
		足 柄 上	南足柄市、中井町、大井町、松田町、山北町、開成町
		西 湘	小田原市、箱根町、真鶴町、湯河原町



図 4-1 警報・注意報の発表区域

(2) 気象情報の伝達

横浜地方気象台は、台風や大雨、大雪等の災害をもたらす気象現象が発生したとき、又は発生が予想されるときは、必要に応じて県民や防災関係者に当該現象の状況や今後の見通し、及び防災上の注意事項等をまとめ、気象情報として発表する。

発表された情報は、気象台から警報・注意報に準じて関係機関に伝達する。

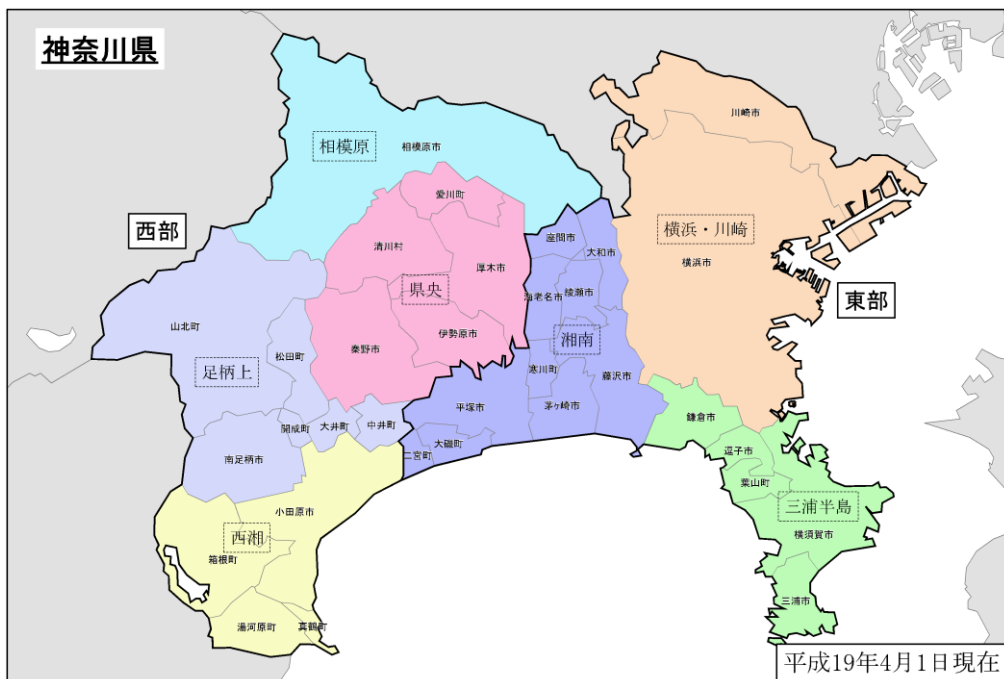
① 全般気象情報、関東甲信地方気象情報、神奈川県気象情報

全国を対象とする全般気象情報、全国を11に分けた地方予報区を対象とする「地方気象情報（関東甲信地方気象情報）」、各都府県を対象とした「府県気象情報（神奈川県気象情報）」がある。

気象情報は、警報・注意報に先立って現象を予告し、注意を喚起する場合や警報・注意報が発表された後の現象の経過や予想、防災上の注意点を解説する場合等に発表する。

② 記録的短時間大雨情報

県内に大雨警報が発表されている時に、数年に1度程度しか発生しないような短時間の大雨が観測或いは解析された場合（運用基準は、1時間雨量が100mm）には、「記録的短時間大雨情報」を発表して県民や防災関係者に警戒を呼びかける。

③ 竜巻注意情報

積乱雲の下で発生する竜巻、ダウンバースト等による激しい突風が発生しやすい気象状況になったと判断された場合には、「竜巻注意情報」を発表して県民や防災関係者に注意を呼びかける。

また、気象ドップラーレーダーによる観測などから、竜巻などの激しい突風の発生しやすい地域の詳細な分布と、1時間先までの予報として、「竜巻発生確度ナウキャスト」を気象庁のホームページで提供する。

(3) 各種気象通報

横浜地方気象台及び防災関係機関は、関係協定に基づき、次の気象通報を行う。

① 火災気象通報

横浜地方気象台は、県内の気象条件が火災の予防上危険であると認めたときは、次の基準により県災害情報管理システム又は県防災行政通信網 FAX により県（[くらし安全防災局](#)）に通報する。

ア 実効湿度が55%以下で、最小湿度が35%以下になる見込みのとき。

イ 毎秒12m以上の平均風速が予想されるとき（降雨、降雪時には、通報を行わない場合がある。）ただし、実効湿度及び最小湿度については横浜地方気象台の予想値とする。

県は、火災気象通報を市長に伝達する。

② 火災警報

市長は、火災気象通報を受けたとき、又は気象の状況が火災の予防上危険であると認められたときは、火災警報を発することができる。

(4) 地方海上警報の種類、海域及び伝達系統

① 地方海上警報の種類

地方海上警報の種類は、次のとおり。

表 4-4 地方海上警報の種類

種類	説明
海上風警報	風力階級 7 の場合
海上濃霧警報	濃霧について、警報を必要とする場合
海上強風警報	風力階級 8～9 の場合
海上暴風警報	風力階級 10 以上の場合(台風により気象庁風力階級表の風力階級 12 の場合を除く)
海上台風警報	台風により風力階級 12 以上の場合
海上警報解除	継続中の警報を解除する場合
海上警報なし	警報をする現象が予想されない場合

※海上警報の種類は、24 時間以内に予想される最大の風の強さに応じて分類している。

風力階級は、「気象庁風力階級表」(ビューフォート風力階級)による。

風及び霧以外の現象について「海上(現象名)警報」として警報を行うことがある。(例：海上着氷警報、海上うねり警報など。)

② 地方海上警報の発表海域

地方海上警報は、全国の沿岸から 300 海里以内の海域を 12 海域に分割して発表する。

このうち、神奈川県沿岸に係る海域を次に示す。

表 4-5 神奈川県沿岸に係る海域

海域の名称及び範囲	細分した海域の名称及び範囲
関東海域 範囲：福島県と茨城県との境界線から 90 度に引いた線以南及び神奈川県と静岡県との境界線から東経 139 度 18 分、北緯 34 度 54 分の点を経て、東経 138 度 50 分、北緯 34 度 20 分の地点に至り、さらにその点を基点として 180 度に引いた線以東の海岸線から 300 海里以内の海域	関東海域北部 範囲：関東海域のうち、北緯 34 度以北の海域 関東海域南部 範囲：関東海域のうち、北緯 34 度以南の海域

③ 地方海上警報の伝達系統

ア 横浜ナブテックス系統

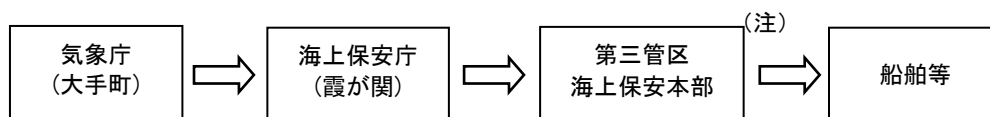

(注) 狭帯域直接印刷通信
F1B 424KHz F1B 424KHz

イ 無線通信、無線電話系統

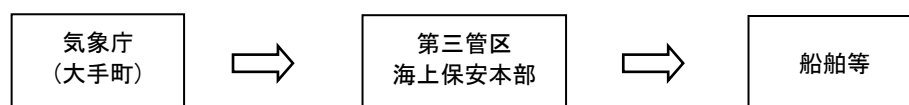

(注) JGD よこはまほあん
F3E156.6MHz F3E156.8MHz

図 4-2 特別警報、警報、注意報の伝達系統図

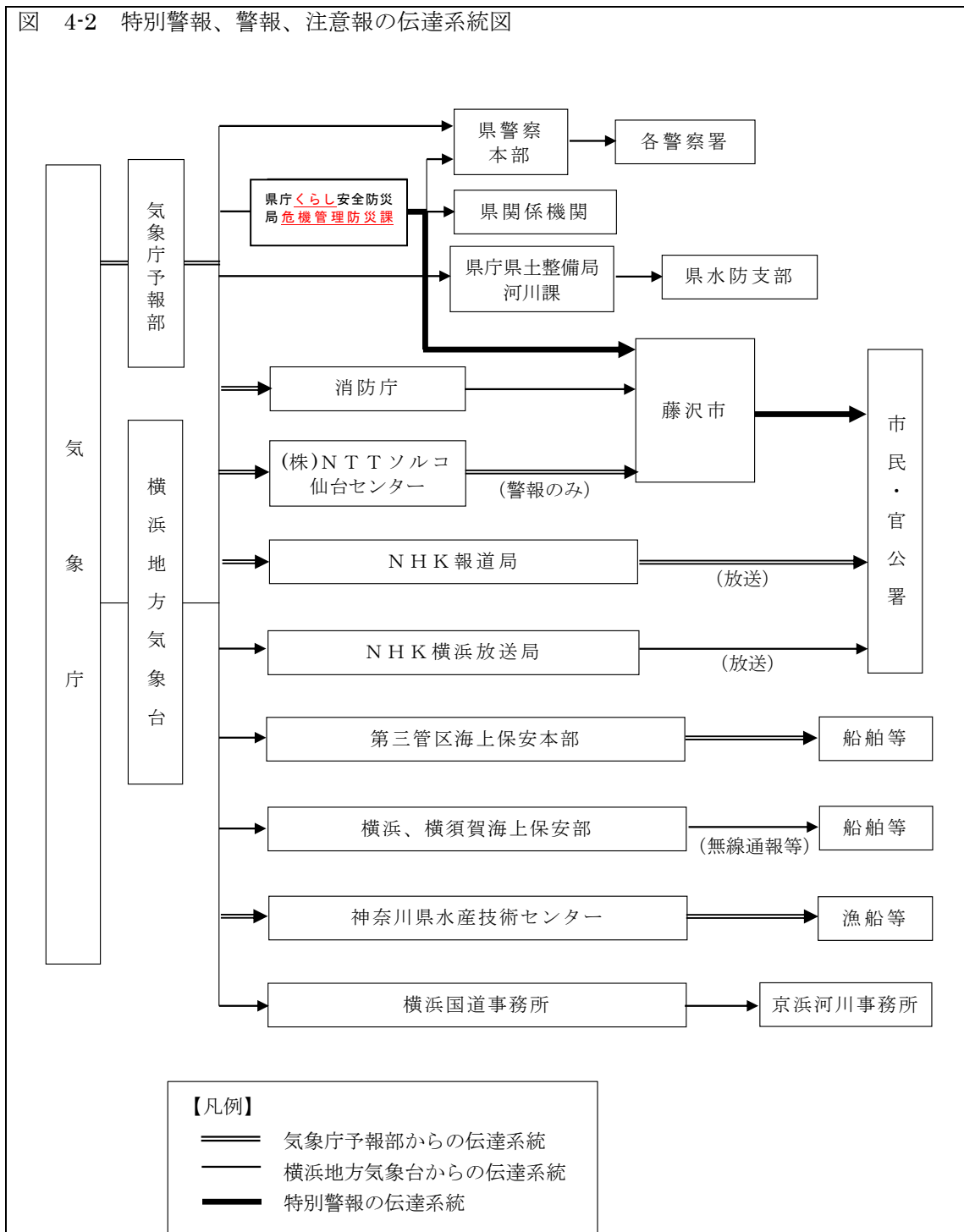

(注1)「神奈川県風水害等災害対策計画」参照

図 4-2 特別警報、警報及び注意報の伝達系統図

2 気象情報等の収集・伝達

(1) 情報の収集

収集内容は風水害に関する情報とする。

(2) 市民への情報伝達

風水害では、屋外に設置された市防災行政無線の広報が風雨等により、十分に伝達されないため、情報伝達については多重化を図る。

(3) 藤沢市各部への情報伝達

停電により市内放送が使用できない場合は、伝令を派遣するなど、あらゆる手段を尽くして情報伝達するよう努める。

3 水位周知河川情報の収集・伝達

水位周知河川であり、県知事が通知及び周知を行う下記の河川の氾濫注意水位等の基準水位等の水位情報については、迅速に収集するとともに、市民には様々な情報手段を通して伝達する。

・水位周知河川 小出川、目久尻川、境川、柏尾川、引地川、蓼川

第2節 被害情報の収集・伝達

特に混乱が生じる災害時の初動期では、住民避難、人命救助活動、応援要請に係る情報を迅速かつ的確に入手することが重要となる。また、入手した情報は、職員の動員や住民への注意喚起・避難対応など災害の状況に応じて、活用可能なあらゆる通信手段を用いて伝達する必要がある。

詳細は、各論Ⅰ第4部第2章第2節を準用する。

第3節 災害広報の実施

災害が発生し、又は災害が発生するおそれがある場合は、市民等に対して、正確な情報を迅速に提供することにより混乱の防止を図り、適切な判断による行動ができるようにする必要がある。

詳細は、各論Ⅰ第4部第2章第3節を準用する。

第3章 救助・救急活動

本章では、風水害等対策のため、消防局が行う応急体制及び応急活動について定める。

第1節 応急体制

風水害が発生し、又は発生が予想される場合、消防局は次により応急体制を確立する。

1 風水害対策会議の設置

消防警備活動指針及びその対策を決定するため、消防局に「風水害対策会議」を設置する。

2 警戒体制及び事前配備体制

災害の発生が予測される場合、又は災害が発生した場合、別に定める消防計画に基づき体制を整えるものとする。

3 消防局指揮本部の設置

市災害対策本部が設置された場合は、消防局指揮本部を設置し、別に定める消防計画に基づき活動するものとする。

4 職員の動員

配備体制発令時の職員の動員は、別に定める消防計画に基づき動員する。

第2節 応急活動

風水害が発生し、又は発生が予想される場合は、災害の未然防止と災害の拡大防止を図るため、総力を結集して次の応急活動を実施する。

1 消防隊の実施する応急活動項目

(1) 巡回警戒活動

配備体制が発令された場合は、災害の早期発見と被害状況把握のため、危険区域等を重点に実施する。

(2) 広報活動

被害の発生が予想される場合は、地域住民に対し、警戒を促すため実施する。

(3) 災害現場における応急措置活動

河川の氾濫及び決壊、崖崩れ等の災害が発生した場合、災害拡大防止と被害の軽減を図るため実施する。

(4) **避難指示**

現に災害が発生し、又は災害の発生が予想され、住民の生命、身体が危険な場合、住民を災害から保護するため、実施する。

(5) 人命救助・救護活動

人的被害があると認められた場合、人命の安全確保を図るため、他の活動に優先して実施する。

(6) 土砂災害警戒情報発表時の活動

土砂災害警戒情報が発表されたときは直ちに危機管理課と警防課で協議し、上記の(1)、(2)、(4)を実施する。

2 巡回活動

配備体制が発令された場合、災害の早期発見と被害状況などの把握のため、危険区域を重点に次により巡回警戒活動を実施する。

- ア 巡回警戒活動は、各地区の救急隊を除くすべての部隊をもって行う。
- イ 巡回警戒活動は、事前計画に基づき危険区域を重点に行う。
- ウ 巡回警戒活動にあっては、住民に対する広報を併せて実施する。
- エ 巡回警戒活動中、河川、堤防等の異常を発見したときは、当該管理者に連絡し、必要な措置を求めるとともに、防災関係機関へ通報する。

3 情報収集

配備体制が発令された場合は、次により災害状況、被害状況の収集・伝達を行う。

(1) 情報収集

消防局においては、次の情報を収集する。

- ア 市内の降雨量等
- イ 被害の発生状況
- ウ 住民の**避難**状況
- エ 消防隊等及び消防団等の応急活動実施状況
- オ その他必要と認めるもの

(2) 情報伝達

指揮本部長は、収集した情報のうち、災害対策本部が必要であると認める情報を速報として災害対策本部へ報告する。

4 広報活動

配備体制が発令された場合は、市民に対する広報及び報道関係機関に対する広報を次により実施する。

(1) 市民に対する広報

市民に対する広報は、警戒を促すための注意広報と**避難情報**を伝達するための避難広報に区分し、防災行政無線、消防隊の拡声器によるほか、直接口頭伝達により、次の事項を実施する。

① 注意広報

- ア 住民が必要とする気象情報
- イ 予想される被害
- ウ 家屋及びその周辺の点検
- エ 避難の準備
- オ その他必要と認める事項

② 避難広報

- ア **避難指示が発令された**地域の範囲
- イ 避難先
- ウ 避難理由
- エ 避難上の注意事項
- オ 避難路
- カ その他必要な事項

(2) 報道機関に対する広報

報道機関に対する広報は、災害対策本部広報を原則とするが、消防局で把握した情報の中から必要に応じて発表する。

5 **避難指示の発令に伴う**活動

災害対策本部長から避難対象地区の住民に対し、**避難指示の発令**があった場合は、避難誘導を実施する。

(1) **避難指示**の伝達要領

避難指示の伝達要領は、本節に定めるとおりとする。

(2) **避難指示**実施の通報

住民への危険が切迫しており、災害対策本部長から指示を受ける暇がなく、消防機関独自で**避難指示**を実施した場合は、災害対策本部長へ、次の事項について速やかに報告する。

- ア **避難指示**の実施期間
- イ **避難指示**の対象地域の範囲
- ウ 避難理由
- エ 避難先
- オ 避難世帯・人員
- カ その他必要と認める事項

6 災害対応

風水害による被害を軽減するため、次により災害対応を実施する。

(1) 消防隊等の出動

消防隊等の出動は、災害の種別規模に応じて原則として次のとおり出動する。

- ア 人的被害を伴わない災害で偵察、調査を必要と認める災害
 - ・消防隊1隊

- イ 人的被害を伴う災害
 - ・指揮隊1隊
 - ・消防隊1隊
 - ・救助隊1隊
 - ・救急隊1隊 計4隊

ただし、多数の人的災害がある場合、又は災害現場から要請があった場合は出動を増強する。

(2) 災害対応の原則

風水害災害時の現場活動は、人命の安全の確保を基本とし、次の事項に留意し活動する。

- ア 共通活動
 - ・二次災害防止
 - ・警戒区域の設定
 - ・隊員等の安全管理
 - ・資機材の有効活用
 - ・防災関係機関との連携確保

イ 崖崩れ災害

- ・要救助者有無の早期確認
- ・計画的な救助活動
- ・要救助者の危害防止

ウ 浸水災害

- ・適切な水防工法
- ・ボート等の活用

エ 風による災害

- ・出火防止
- ・救助・救急活動

オ 高潮災害

- ・潮位の観測及び異状の発見
- ・警戒活動

第3節 行方不明者の搜索

大規模な災害が発生した場合、多数の行方不明者が発生する可能性があることから、関係機関等との連携を図り、遅滞なく行方不明者の搜索を実施するものとする。

詳細は、各論Ⅰ第4部第3章第4節を準用する。

第4節 通行禁止区域における措置命令等

消防職員は、災害対策基本法第76条に基づき、県公安委員会により指定された通行禁止区域において、車両その他の物件が消防用緊急車両の通行の妨害となり、災害応急対策の実施に著しい支障が生じるおそれがあると認められるときで、かつ、警察官がその場にはいない場合、同法第76条の3第4項に基づき、消防用緊急車両の円滑な通行を確保するため、必要な措置をとることを命ずることができる。

この場合において、措置をとることを命ぜられた者が当該措置をとらないとき又は命令の相手方が現場にいないため、当該措置をとることを命ずることができないときは、自ら当該措置をとることができる。この場合、やむを得ない限度において、当該措置に係る車両その他の物件を破損することができる。

同法第76条の3第4項に規定する措置命令等をとったときは、同法第76条の3第6項に基づき、直ちに、その旨を、当該措置命令等をとった場所を管轄する警察署長に通知する。

第5節 消防応援要請

災害が発生し、本市の消防力のみでは対処することが困難である場合は、他都市消防機関に応援要請を行うものとする。

詳細は、各論Ⅰ第4部第3章第6節を準用する。

第4章 医療救護活動

大規模災害時には、通常の医療能力を大幅に超えた負傷者の発生と、医療機能の著しい低下が予想され、広域的医療及び支援対策体制が必要である。

そのため本章では、[神奈川県保健医療救護計画](#)を踏まえ、医療救護活動体制、情報の収集・提供、応急救護所の開設、傷病者の搬送体制等について定める。

第1節 医療救護活動体制の確立

災害時に医療救護を必要とする負傷者（想定）に対して、緊急性に即応した具体的な対応を実現するには、情報の収集、分析、医療救護活動を実践するための体制の整備等が大変重要となる。そのため、市と医師会との連携を強化することが必要であり、医療救護活動を統括する本部機能の位置づけ及び実行可能な医療救護体制を確立する。

詳細は、序論第2部第4章第1節を準用する。

第2節 医療情報の収集・提供

災害発生時における市内全域の被災状況、医療機関の被害状況、各医療機関の活動状況等の情報の収集、分析及び提供等を行うとともに、情報通信の確保を図る。

詳細は、序論第2部第4章第3節を準用する。

第3節 医薬品等の確保

医療機器、医薬品等については、事前の備蓄と災害発生時における各医療機関の要請に対応した調達及び提供を行う。

詳細は、序論第2部第4章第4節を準用する。

第4節 ライフラインの確保

市は、医師会と調整して、医療機関に速やかに水の供給を行うものとする。

関係機関は、医療機関を優先してライフラインの復旧にあたるものとする。

詳細は、序論第2部第4章第5節を準用する。

第5節 傷病者の搬送体制

市は、広域搬送が必要な傷病者を想定して、救急車やヘリコプター、船舶等を利用した移送手段について、県及び防災関係機関と調整を行う。

また、DMATの要請及び受入れについて、県及び関係機関との調整を行う。

詳細は、序論第2部第4章第6節を準用する。

第5章 警備等対策

本章では、風水害発生時に、県警察及び湘南海上保安署が行う避難誘導、救出救助活動、犯罪防止、交通規制等を実施するために必要な事項を定める。

第1節 陸上警備救助活動

1 警備対策

県警察は、風水害発生に際しては、早期に警備体制を確立し、組織の総力を挙げて人命の安全を第一とした迅速かつ的確な災害応急対策を実施することにより、市民の生命、身体及び財産の保護に任じ、犯罪の予防・検挙その他公共の安全と秩序の維持に当たり、被災地における市民生活の安全安心の確保に万全を期することとする。

詳細は、各論Ⅰ第4部第5章第1節を準用する。

2 交通対策

県警察は、風水害等が発生した場合、人命の救助、災害の拡大防止等の災害応急対策等に従事する緊急通行車両の円滑な通行と地域住民等の速やかな避難の実施を図るため、関係機関の協力を得ながら緊急交通路の確保等所要の交通対策を実施する。

詳細は、各論Ⅰ第4部第5章第1節を準用する。

第2節 海上警備救助活動

海上においては湘南海上保安署が、災害が発生した場合において、人命の救助・救急活動、消火活動、流出油等の防除活動、海上交通の安全確保、避難対策、救援物資の輸送活動、社会秩序の維持、船舶等への情報提供、二次災害の防止等にあたる。

詳細は、各論Ⅰ第4部第5章第2節を準用する。

第6章 避難対策

本章では、風水害による人的災害を未然に防止するために、災害の発生が予測される地域の住民に迅速かつ的確な避難行動を実施するために必要な事項について定める。

第1節 避難情報

1 避難情報について

平成30年7月豪雨では、様々な防災情報や避難情報が避難に生かされなかった事例が指摘され、平成30年7月豪雨の教訓を踏まえ、住民が「自らの命は自らが守る」意識をもって自らの判断で避難行動をとり、行政はそれを全力で支援するという、住民主体の取組を強化する方向で、平成31年3月に、避難勧告等に関するガイドライン（内閣府）が改定され、住民が主体的に避難行動をとれるよう、5段階の警戒レベルによる分かりやすい防災情報を提供し、避難行動等を支援することなどが示された。令和3年3月には、災害対策基本法の改正により、避難勧告で避難すべきであることが理解されていないこと等を踏まえ、避難勧告と避難指示を避難指示に一本化された。

警戒レベルとは、災害発生のおそれの高まりに応じて居住者等がとるべき行動と当該行動を居住者等に促す情報とを関連付けるものである。

表 4-6 警戒レベルと立退き避難等が必要な居住者等に求める行動

警戒レベル	立退き避難等が必要な居住者等に求める (居住者がとるべき)行動	警戒レベル相当情報
【警戒レベル1】 早期注意情報 (気象庁が発表)	防災気象情報等の最新情報に注意するなど、災害への心構えを高める。	・早期注意情報
【警戒レベル2】 注意報 (気象庁が発表)	ハザードマップ等により災害リスク、指定緊急避難場所や避難経路、避難のタイミング等の再確認、避難情報の把握手段の再確認・注意など、避難に備え自らの避難行動を確認する。	・大雨注意報 ・洪水注意報 ・高潮注意報
【警戒レベル3】 高齢者等避難 (藤沢市が発令)	・高齢者等※は危険な場所から避難(立退き避難又は屋内安全確保)する。 ※避難を完了させるのに時間を要する在宅又は施設利用者的高齢者及び障がいのある人等、及びその人の避難を支援する者 ・高齢者等以外の人も必要に応じ、出勤等の外出を控えるなど普段の行動を見合わせ始めたり、避難の準備をしたり、自主的に避難するタイミングである。例	・洪水警報 ・洪水警報の危険度分布(警戒) ・大雨警報(土砂災害) ・土砂災害に関するメッシュ情報(警戒)

	<p>例えば、地域の状況に応じ、早めの避難が望ましい場所の居住者等は、このタイミングで自主的に避難することが望ましい。</p>	
<p>【警戒レベル4】 避難指示 (藤沢市が発令)</p>	<p>・危険な場所から全員避難(立退き避難又は屋内安全確保)する。</p>	<p>・洪水警報の危険度分布(非常に危険) ・土砂災害警戒情報 ・土砂災害に関するメッシュ情報(非常に危険) ・高潮特別警報 ・高潮警報</p>
<p>【警戒レベル5】 緊急安全確保 (藤沢市が発令)</p>	<p>・指定緊急避難場所等への立退き避難することがかえって危険である場合、緊急安全確保する。 ただし、災害発生・切迫の状況で、本行動を安全にとることができるとは限らず、また本行動をとったとしても身の安全を確保できるとは限らない。</p>	<p>・大雨特別警報(浸水害) ・大雨特別警報(土砂災害) ・高潮氾濫発生情報</p>

※1 指定緊急避難場所ではないが、近隣のより安全な場所・建物等

※2 その時点で居る建物内において、より安全な部屋等への移動

突発的な災害の場合、避難指示等の発令が間に合わないこともあるため、自ら警戒レベル相当情報等を確認し避難の必要性を判断するとともに、身の危険を感じたら躊躇なく自発的に避難する。

2 高齢者等避難、避難指示、緊急安全確保について

高齢者等避難は、市長が、住民等に対し、予想される災害の事態に対してとるべき避難のための立退きの準備等について、必要な通知をするものである(災害対策基本法第56条第1項)。これに当たっては、要配慮者に対して、その円滑かつ迅速な避難の確保が図られるよう必要な情報の提供その他の必要な配慮をするものとされている(災害対策基本法第56条第2項)。また、風水害による被害のおそれが高い区域の住民等の自主的な避難を促進する必要がある。

人的被害の発生する可能性が高まった状況であることを呼びかけるものであることから、時間帯や気象状況等を考慮し、次の考え方を総合的に判断して発令するものとする。特に、避難が夜間に及ぶおそれのある場合は、日没前に避難が完了するよう 高齢者等避難を活用し、着実な情報伝達及び早い段階での避難の促進に努める。

避難指示は、災害が発生し、又は発生のおそれがあるときに、人の生命又は身体を災害から保護し、その他災害の拡大を防止するため特に必要があると認めるときは、市長は、必要と認める地域の必要と認める居住者等に対し、避難のための立退きを指示することができるとされている。(災害対策基本法第60条第1項)

また、避難のための立退きを行うことによりかえって人の生命又は身体に危険が及ぶおそれがあり、かつ、事態に照らし緊急を要すると認めるときは、市長は、必要と認める居住者等に対し、高所への移動、近傍の堅固な建物への退避、屋内の屋外に面する開口部から離れた場所

での待避その他の緊急に安全を確保するための措置を指示することができる(災害対策基本法第60条第3項)。

災害の発生により、市長がその全部、又は大部分の事務を行うことができないときは、県知事が、避難のための立退きの勧告及び指示並びに屋内での待避等の安全確保措置の指示に関する措置の全部、又は一部を市長に代わって実施しなければならない(災害対策基本法第60条第6項)。

市長は、避難の勧告・指示の判断に際し、指定行政機関の長若しくは指定地方行政機関の長又は県知事に助言を求めることができる。

これらの機関は、リアルタイムのデータを保有しており、専門的知見や広範な情報を有していることから、災害発生の危険性が高まった場合など、躊躇することなく助言を求める。

令和2年における新型コロナウイルス感染症の発生を踏まえ、避難所における避難者の過密抑制など感染症対策の観点を取り入れた防災対策を推進する必要がある。自宅等が浸水想定区域や土砂災害警戒区域外の場所にある場合などは、在宅避難を基本とした避難行動を広報する。

(1) 河川氾濫

ア 対象河川

(ア) 県管理河川

境川、柏尾川、引地川、蓼川、小出川、目久尻川

(イ) 市管理河川

小糸川、不動川、打戻川、滝川、白旗川、一色川

イ 避難すべき区域

洪水浸水想定区域図により、浸水が想定されている範囲内及び家屋倒壊等氾濫想定区域、ただし、洪水浸水想定区域を超えて洪水による浸水が発生した場合やその他の河川で洪水による浸水が発生した場合には、状況に応じて避難すべき範囲を決定する。

※ 藤沢市土砂災害・洪水ハザードマップを参照

ウ 発令基準

指定避難所の開設及び避難指示等の発令は、次の基準を参考に、気象庁が発表する気象予報や巡回活動における報告、さらに想定外の事態にも対応できるよう、総合的に判断して実施する。

なお、水位を観測していない河川においては、接続する水位周知河川に合わせて発令することを基本とするが、接続する水位周知河川が発令基準に達していなくても、堤防に浸水や浸食等が発見された場合は、水位を観測していない河川の避難すべき区域へ避難発令する。

エ 解除の考え方

避難指示等の解除については、水位が氾濫危険水位及び背後地盤高を下回り、水位の低

下傾向が顕著であり、上流域での降雨がほとんどない場合を基本として、解除するものとする。また、堤防決壊による浸水が発生した場合の解除については、河川からの氾濫のおそれなくなった段階を基本として、解除するものとする。

表 4-7 河川氾濫における避難指示等の発令基準

種 別	概 要
【警戒レベル3】 高齢者等避難 発令基準	<p>1 水位観測所の水位が避難判断水位に到達した場合</p> <p>2 水位観測所の水位が氾濫注意水位に到達し、次の(1)～(3)のいずれかにより、急激な水位上昇のおそれがある場合</p> <p>(1)上流の水位観測所の水位が急激に上昇している場合</p> <p>(2)洪水警報の危険度分布で「警戒」(赤)が出現した場合(流域雨量指数の予測値が洪水警報基準に到達する場合)</p> <p>(3)上流で大量又は強い降雨が見込まれる場合</p> <p>3 軽微な漏水・浸食等が発見された場合</p> <p>4 高齢者等避難の発令が必要となるような強い降雨を伴う台風等が、夜間から明け方に接近・通過することが予想される場合</p>
【警戒レベル4】 避難指示 発令基準	<p>1 水位観測所の水位が氾濫危険水位に到達した場合</p> <p>2 水位観測所の水位が避難判断水位を超えた状態で、次の(1)～(3)のいずれかにより、急激な水位上昇のおそれがある場合</p> <p>(1)上流の水位観測所の水位が急激に上昇している場合</p> <p>(2)洪水警報の危険度分布で「非常に危険」(うす紫)が出現した場合(流域雨量指数の予測値が洪水警報基準を大きく超過する場合)</p> <p>(3)上流で大量又は強い降雨が見込まれる場合</p> <p>3 異常な漏水・浸食等が発見された場合</p> <p>4 避難指示の発令が必要となるような強い降雨を伴う台風等が、夜間から明け方に接近・通過することが予想される場合</p> <p>5 避難指示の発令が必要となるような強い降雨を伴う台風等が、立退き避難が困難となる暴風を伴い接近・通過することが予想される場合</p>
【警戒レベル5】 緊急安全確保	<p>1 異常な漏水・浸食の進行や亀裂・すべりの発生等により決壊のおそれが高まった場合</p> <p>2 決壊や越流・溢水が発生した場合</p> <p>3 大雨特別警報(浸水害)が発表された場合(水位観測していない河川に対する発令基準)</p>

表 4-8 河川の基準水位と避難指示等の発令基準の関係

種別	水位	観測箇所						
		境川			柏尾川	引地川		
		境川橋	大清水橋	高鎌橋	神鋼橋	太平橋	石川橋	大山橋
—	水防団待機水位	4.00m	3.90m	2.50m	2.60m	2.40m	2.30m	1.70m
—	氾濫注意水位	4.50m	4.50m	3.00m	3.60m	3.40m	3.60m	2.00m
<u>高齢者等避難</u>	避難判断水位	5.20m	4.50m	3.20m	4.90m	4.25m	3.60m	2.00m
<u>避難指示</u>	氾濫危険水位	5.65m	4.95m	4.00m	5.60m	4.75m	3.95m	2.25m

種別	水位	観測所名			
		蓼川	小出川	目久尻川	
		上土棚新橋	一ツ橋	吉野橋	寒川橋
—	水防団待機水位	1.20m	2.40m	1.30m	1.50m
—	氾濫注意水位	1.80m	2.90m	2.00m	2.00m
<u>高齢者等避難</u>	避難判断水位	1.80m	2.90m	3.20m	2.30m
<u>避難指示</u>	氾濫危険水位	2.30m	3.00m	3.60m	2.50m

(2) 土砂災害

ア 避難すべき区域

土砂災害警戒区域ごとに、必要に応じて、避難すべき区域を判断するものとする。

イ 発令基準

次の基準を総合的に判断して発令するものとする

ウ 避難指示等の解除の考え方

避難指示等の解除は土砂災害警戒情報が解除された段階を基本とするが、土砂災害は降雨が終わった後であっても発生することがあるため、気象情報をもとに今後まとまった降雨が

見込まれないことを確認するとともに、現地の状況を踏まえ、土砂災害の危険性について総合的に判断することが必要となる。この際、国土交通省（関東地方整備局河川部河川計画課）及び神奈川県（県土整備局砂防海岸課）に助言を求めるとを検討する。

表 4-9 土砂災害における避難指示等の発令基準

種 別	概 要
【警戒レベル3】 高齢者等避難 発令基準	1 大雨警報(土砂災害)が発表され、かつ、 <u>土砂災害の危険度分布が「警戒(赤)」となった場合</u> 2 大雨注意報が発表され、当該注意報の中で、夜間から翌日早朝に大雨警報(土砂災害)に切り替える可能性が <u>高い旨に</u> 言及されている場合
【警戒レベル4】 避難指示 発令基準	1 土砂災害警戒情報が発表された場合 2 <u>土砂災害の危険度分布で「非常に危険(うす紫)」となった場合</u> 3 <u>避難指示の発令が必要となるような強い降雨を伴う台風等が夜間から明け方に接近・通過することが予想される場合</u> 4 <u>避難指示の発令が必要となるような強い降雨を伴う台風等が、立退き避難が困難となる暴風を伴い接近・通過することが予想される場合</u> 5 <u>土砂災害の前兆現象(山鳴り、湧き水・地下水の濁り等)が発見された場合</u>
【警戒レベル5】 緊急安全確保	1 大雨特別警報(土砂災害)が発表された場合 2 土砂災害が発生した場合

表 4-10 土砂災害に関するメッシュ情報と避難指示等の発令基準の関係

種 別	土砂災害発生危険度の高まり
高齢者等避難	<u>土砂災害の危険度分布が「警戒(赤)」となった場合</u>
避難指示	<u>土砂災害の危険度分布で「非常に危険(うす紫)」又は「濃い紫」となった場合</u>

(3) 内水氾濫

ア 避難すべき区域

内水氾濫に係る浸水想定区域のうち、浸水深が50cm以上と予想されている範囲内とする。ただし、浸水想定区域を超えて浸水が発生した場合やその他の地域で浸水が発生した場合は、状況に応じて避難すべき範囲を決定する。

イ 発令基準

次の基準を総合的に判断して発令するものとする

表 4-11 内水氾濫における避難指示等の発令基準

種 別	概 要
【警戒レベル3】	大雨警報が発表され、かつ、1時間雨量50mm以上の降雨が観測された場合

高齡者等避難 発令基準	
【警戒レベル4】 避難指示 発令基準	1 1時間雨量が50mmを超え、かつ、2時間降雨予測が100mmを超える場合 2 潮位、河川水位や気象状況により50cm以上の浸水が発生することが見込まれる場合
【警戒レベル5】 緊急安全確保 発令基準	家屋の床上浸水が発生し、浸水による人的被害の危険性が非常に高い場合

(4) 高潮災害

ア 避難すべき区域

高潮浸水想定区域のうち、高潮警報等で発表される予想最高潮位に応じて想定される浸水区域を基本とし、命を脅かす危険性が高く立退き避難を必要とする区域。

イ 発令基準

次の基準を総合的に判断して発令するものとする

表 4-12 高潮災害における避難指示等の発令基準

種別	概要
【警戒レベル3】 高齡者等避難 発令基準	<p>1 <u>高潮注意報の発表において警報に切り替える可能性が高い旨に言及された場合</u></p> <p>2 <u>高潮注意報が発表されている状況において、台風情報で、台風の暴風域が市にかかると予想されている、又は台風が市町村に接近することが見込まれる場合</u></p> <p>3 <u>高齡者等避難の発令が必要となるような強い降雨を伴う台風が、夜間から明け方に接近・通過することが予想される場合</u></p> <p>4 <u>「伊勢湾台風」級の台風が接近し、上陸24時間前に、特別警報発表の可能性のある旨、府県気象情報や気象庁の記者会見等により周知された場合</u></p>
【警戒レベル4】 避難指示 発令基準	<p>1 高潮警報あるいは高潮特別警報が発表された場合</p> <p>2 <u>避難指示の発令が必要となるような強い降雨を伴う台風が、夜間から明け方に接近・通過することが予想される場合(高潮注意報が発表され、当該注意報において、夜間～翌日早朝までに警報に切り替える可能性が高い旨に言及される場合など)(夕刻時点で発令)</u></p>
【警戒レベル5】 緊急安全確保 発令基準	<p>1 <u>海岸堤防等が倒壊した場合</u></p> <p>2 <u>異常な越波・越流が発生した場合</u></p> <p>3 <u>高潮氾濫発生情報が発表された場合</u></p>

3 警戒区域の設定

災害が発生し、又はまさに発生しようとしている場合において、市民の生命及び身体を守るため、特に必要があると認めるときは、市長は、警戒区域を設定し、災害応急対策に従事する者以外の者に対して当該区域への立入りを制限し、若しくは禁止し、又は当該区域からの退去を命ずることができる（災害対策基本法第63条）。

4 避難指示等の伝達

避難対象地域の住民に対し、あらゆる広報手段をもって伝達を行うとともに、自主防災組織等の協力を得て組織的な伝達を行う。また、各放送局に対し、災害対策基本法第57条に基づき当該避難指示についての放送を依頼する。

5 避難誘導

警察、防災関係機関、地元自主防災組織等の協力を得て、住民が安全かつ迅速に避難できるよう組織的な避難誘導を行う。

緊急時の一時避難については、行政による誘導がない場合でも、安全かつ迅速に避難できるよう、自主防災組織単位で訓練を重ねておくものとする。

学校、病院、社会福祉施設等の管理者は、災害が発生し又は発生するおそれがあるときは、あらかじめ定めた安全な方法により児童生徒、入院患者、施設入所者等を避難誘導するものとする。

6 報告等

報告等については、各論Ⅰ第4部第6章第1節を準用する。

第2節 指定緊急避難場所（洪水・崖崩れ）の開設・運営・閉鎖

1 指定緊急避難場所（洪水・崖崩れ）の開設・運営・閉鎖

(1) 指定緊急避難場所（洪水・崖崩れ）の開設・運営

地区防災拠点本部は、避難情報発令前であっても、早期避難に備えるものとする。また、高齢者等避難の発令に伴い、あらかじめ指定した指定緊急避難場所（洪水・崖崩れ）を速やかに開設する。

指定緊急避難場所（洪水・崖崩れ）は、あらかじめ指名された地区防災拠点本部応援職員が、災害が発生、又は発生のおそれがあるとき開設する。損壊によって住宅を失った市民が一定の期間、避難生活を送る場合は、市が指定する指定避難所を使用する。この場合、初期においては、施設管理者、地区防災拠点本部応援職員、自主防災組織等が中心となり運営するものとする。

また、男女双方の視点を十分に配慮し、女性用のトイレや専用の物干し場、更衣室、授乳

室、休憩室の設置及び設置場所の工夫、生理用品、女性用下着の女性による配布など、女性の生活環境を良好に保つとともに、安全性を確保する。さらに、大人と子どものニーズの違いや子育て家庭に対して十分に配慮する。要配慮者（高齢者、障がい者、妊産婦、乳幼児、外国人等）など、特に支援が必要となる方へ配慮するとともに、要配慮者向けスペースの設置に努めるものとする。

避難者の過密抑制など感染症対策として間仕切りの設置や検温等に努めるとともに、必要に応じてホテルや旅館等の活用を検討する。

(2) 指定緊急避難場所（洪水・崖崩れ）の閉鎖

本部長又は地区防災拠点本部長は、避難の必要がないと判断したときは、指定緊急避難場所（洪水・崖崩れ）を閉鎖する。

(3) 指定緊急避難場所（洪水・崖崩れ）の開設・閉鎖の通報

指定緊急避難場所（洪水・崖崩れ）を開設又は閉鎖したときは、県知事及び警察署長等に通報する。

2 避難人員等の掌握

地区防災拠点本部長は、避難場所における避難人員、要配慮者、傷病者の有無及び火災の延焼状況による安全度の確認を行うため、職員を避難場所に派遣するほか、地域内を巡回させて情報の収集と災害対策本部への報告を実施する。

第3節 他市町村への避難

避難者が増加し、市内の避難空間では収容しきれない場合、「災害時相互応援協定締結市」「近隣市町」等へ避難者の受入れを要請するほか、県知事を通して県内の市町村に受入れを要請する。受入れ可能な市町村ごとに、避難者の輸送手段、対象者について検討し、避難計画を作成する。他市町村への避難輸送が決定し、又は、完了した場合、本部長は県知事に報告する。

第4節 風水害対策の避難計画

風水害等の発生により、避難が必要な状況が発生した場合の避難計画を次に示す。また避難計画のフローを図4-3に示す。

① 避難指示又は自主避難

風水害による崖崩れ、高潮等の危険が発生したため、市民自らの判断で避難が必要な状況が発生したときや避難指示・準備情報が発令されたときは、避難行動を開始する。

② 指定緊急避難場所（洪水・崖崩れ）への避難

風水害により家屋の浸水、崖崩れの危険性があり、緊急的にかつ一時的に身を守るため

避難する施設を市が指定する。損壊によって住宅を失った市民(二次災害の危険のある市民を含む。)が一定の期間、避難生活を送る場合は、市が指定する指定避難所を使用する。

③ 福祉避難所（一次）への避難及び福祉避難所（二次）への移送

指定避難所での生活が困難な方（高齢者や身体障がい者等）は、福祉避難所（一次）に避難する。また、状況に応じて、受入可能な協定を締結している福祉施設等（福祉避難所（二次））へ移送される。

④ 避難者の帰宅

避難した市民は、崖崩れ、浸水等の危険が去り、自宅の被害を免れ、又は被害が軽微な場合、それぞれの自宅に帰宅する。

⑤ 応急仮設住宅への移行

指定避難所開設の後、応急仮設住宅等が確保され次第、被災者は応急仮設住宅での生活に移行する。



図 4-3 避難フロー

第5節 帰宅困難者対策

風水害等により、交通機関が運行停止するなどにより、多くの滞留者が発生した場合は、主要駅周辺の帰宅困難者等対策協議会が作成した帰宅困難者対策マニュアルに基づき、関係機関が連携し、それぞれの役割による応急活動を実施する。また、中間駅における帰宅困難者の対応を図る場合など、帰宅困難者対策マニュアルがない場合は、他で作成している帰宅困難者対策マニュアルを踏まえた応急活動を実施する。

1 市の対応

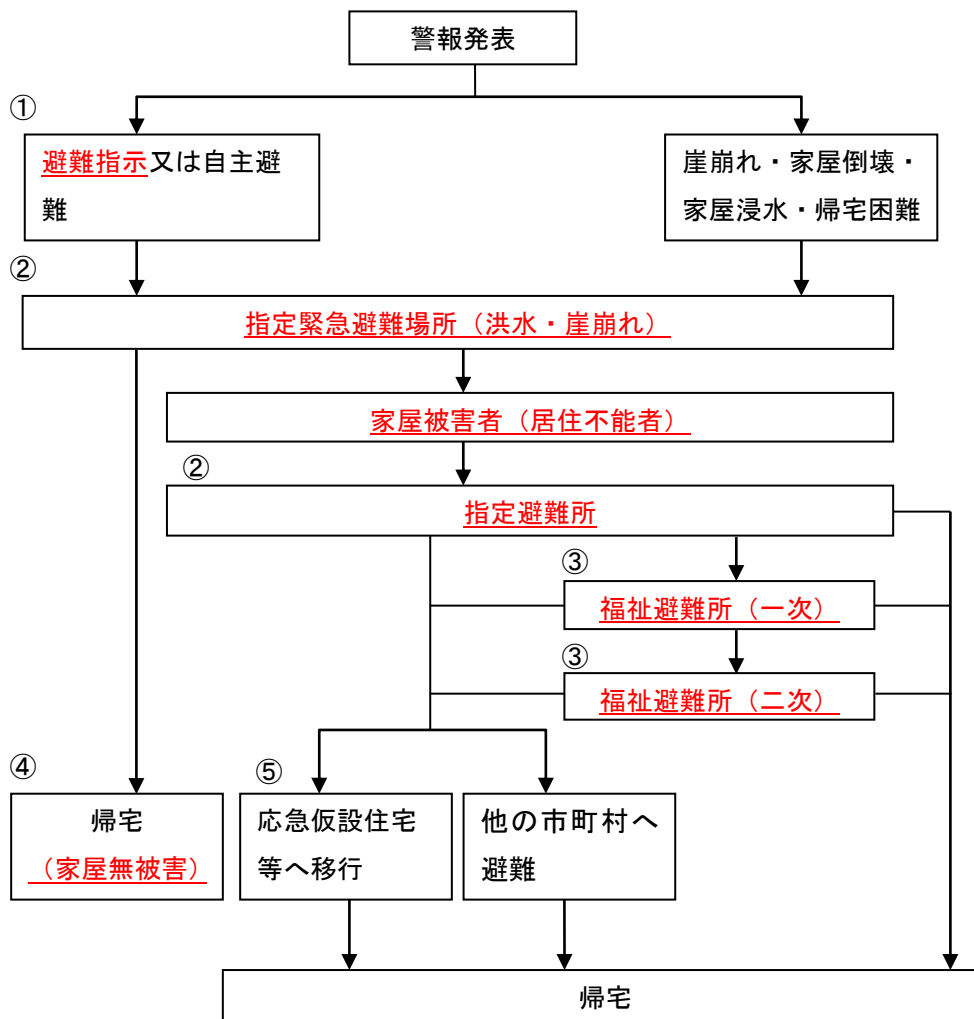
ア 市は、情報の不足による不安や混乱状態の発生を防止するため、主要駅周辺の帰宅困難者等対策協議会の参加機関等との連携を密にし、帰宅困難者に対して一時滞在施設の状況、公共交通機関の運行、復旧状況等の情報を可能な限り周知する。

イ 帰宅困難者を施設へ誘導する際には、道路状況など安全の確保に特に留意する。

ウ 市は、帰宅困難者が発生した場合、一時滞在施設等に関する情報や鉄道等の運行、復旧状況など、必要な情報提供等を行う。

また、徒歩帰宅が困難な高齢者等の避難施設の確保や輸送対策等に努める。

2 企業・事業所等の対応

ア 企業・事業所は、公共交通機関の運行情報等から施設利用者が安全に帰宅できることが確認できるまでは、建物内にとどめるよう努める。特に施設内の要配慮者に対しては、その対応を徹底する。

イ 発災後において、ターミナル駅の乗降客及び駅周辺帰宅困難者の混乱を防止するため、鉄道機関等の関係各機関は、それぞれの機関の施設に加えて、駅周辺の民間施設が有する機能を十分活用するとともに、必要に応じて地域の避難施設等を案内するものとする。なお、要配慮者に対しては、十分な配慮を行い、対応するよう努める。

第6節 応急仮設住宅

災害により、住宅を失った被災者のうち、自らの資力では住宅を確保することができない者に対し、応急仮設住宅により一時的に居住の安定を図る。

実施機関、応急仮設住宅の供給の進め方、公的賃貸住宅と民間賃貸住宅の空き室の活用等についての詳細は、各論Ⅰ第4部第13章第2節を準用する。

第7節 住宅の応急修理・障害物の除去

災害救助法が適用されたときは、市は県と密接な連携をとり、自らの資力では住宅の応急修

理・障害物の除去ができない者に対し、居室、炊事場、トイレ等の日常生活に必要最小限度の部分について応急修理・障害物の除去を行う。

実施機関、応急修理・障害物の除去の進め方についての詳細は、各論Ⅰ第4部第13章第3節を準用する。

第8節 ペット対策

市は、「災害時の動物救護活動に関する協定」に基づき、藤沢市獣医師会と連携して、動物救護活動を行う。

なお、県では、「災害時動物救護活動マニュアル」に基づき、獣医師会及び動物愛護団体等と連携して動物救護本部を設置し、被災した犬猫等の救護を行うこととしている。

水害時のペット同行避難については、受け入れが可能な指定緊急避難場所が限られていることから受け入れ可能な施設を事前に周知するとともに、市内全域からのペット同行避難を受け入れ可能な指定緊急避難場所として秋葉台文化体育館を指定している。

第9節 車両による避難

市は、車両による避難および車両の避難先として秋葉台文化体育館を開設する。冠水のおそれがない道路を選定し避難することや、風雨が強くなる前の避難を呼びかけるなどの避難時の注意事項やエコノミー症候群や一酸化炭素中毒への注意事項などの避難後の注意事項を周知する。

第10節 男女双方の視点に配慮した生活環境の確保

市は、被災時の男女のニーズの違いを踏まえた男女双方の視点や参画に十分配慮し、指定避難所における生活環境を常に良好なものとするよう努める。

市は、女性用のトイレや専用の物干し場、更衣室、授乳室、休憩室の設置及び設置場所の工夫、生理用品、女性用下着の女性による配布など、女性の生活環境を良好に保つとともに、安全性を確保し、女性や子育て家庭のニーズに配慮した指定避難所の運営に努める。

また、男女別に限定しないトイレの設置、更衣室や入浴施設の個別利用化、相談窓口の設置など、LGBTなど性的少数者の人に配慮した対応に努める。

第7章 要配慮者支援対策

本章では、災害時における要配慮者の救助、避難生活支援を実施するために必要な事項を定め、対策の万全を図る。

第1節 災害発生時の支援体制

1 要配慮者の安全確保及び安否確認

市は、多様な手段を用いて、要配慮者施設への洪水予報や**避難指示**等の情報伝達に努める。

市は、福祉施設、民生委員児童委員、自主防災組織等の協力を得て、要配慮者の安全確保、所在・安否確認、**指定避難所**への誘導等、必要な支援を行う。

保育施設、学校施設等においては、児童生徒等の安全を確保するとともに、保護者引渡し状況を確認する。

地区防災拠点本部は、要配慮者の安否確認情報を集約する。

また、**指定避難所が開設された場合においては**、地区防災拠点本部の相談窓口を基点に、地区防災拠点本部応援職員、民生委員児童委員、自主防災組織等の協力を得て要配慮者の健康、福祉ニーズ等の情報収集にあたる。**なお、高齢者や障がい者等にあつては、身体等の状況や介護者の有無等を踏まえ、医療機関や福祉避難所（一次及び二次）等への移送の必要性について考慮する必要がある。また、福祉避難所（一次）の運営にあつては、災害時福祉ボランティア等の協力のもと、要配慮者への支援を行うものとする。**

必要に応じて、市と避難所として使用する協定を締結した民間宿泊所の活用を図る。

2 対象別要配慮者支援

要配慮者のニーズに応じて、医療機関、福祉施設、民生委員児童委員、ボランティア、自主防災組織等と連携し、的確な支援を行う。

詳細は、各論Ⅰ第4部第8章第1節を準用する。

第8章 被災者救援対策

本章では、風水害等によって被災した市民に対する、飲料水、食料、衣服等生活物資の供給等、被災者を救援するために必要な事項について定める。

第1節 応急給水

応急給水の対応の必要性が生じた場合は、各論Ⅰ第4部第9章第1節を準用する。

第2節 食料供給

食料供給の対応の必要性が生じた場合は、各論Ⅰ第4部第9章第2節を準用する。

第3節 生活物資供給

生活物資供給の必要性が生じた場合は、各論Ⅰ第4部第9章第3節を準用する。

第4節 救援物資の受入れ・配分

救援物資の受入れ・配分の必要性が生じた場合は、各論Ⅰ第4部第9章第4節を準用する。

第9章 保健衛生、防疫、遺体の処置等に関する活動

被災者の健康保持のため、市は必要な活動を行うとともに、地域の衛生状態にも十分配慮する。

第1節 保健衛生対策

市は、被災地、特に指定避難所においては、生活環境の激変に伴い、被災者が心身の健康に不調を来す可能性が高いため、常に良好な衛生状態を保つように努める。また、必要に応じて健康相談等を行い、エコノミークラス症候群等への対応を周知するとともに、救護所等の設置やこころのケアを含めた対策を行う。

市は、指定避難所の生活環境を確保するため、必要に応じて仮設トイレを早期に設置するとともに、被災地の衛生状態の保持のため、清掃、し尿処理、生活ごみの収集処理等についても必要な措置を講じる。また、入浴可能な公衆浴場等についての情報提供に努める。

市は、災害による被災者のこころのケアを行うために、精神科医師をはじめとした医療、保健及び福祉関係者等の協力を得て、時期や状況に応じた必要な措置を講じる。また、被災者のみならず災害救援スタッフのメンタルヘルスの維持に努める。

第2節 防疫活動

防疫活動の必要性が生じた場合は、各論Ⅰ第4部第10章第2節を準用する。

第3節 遺体の処置（遺体安置所の開設）及び埋・火葬

災害による死亡者の処置、埋・火葬を実施するために必要な事項を定める。

詳細は、各論Ⅰ第4部第10章第3節を準用する。

第10章 文教対策

本章では、災害時における児童生徒等の安全確保に関する応急措置、文教施設の保全、教育施設及び児童生徒等の被災によって通常教育が困難な場合の文教施設の応急復旧及び早急な学校教育の再開に必要な事項について定める。

第1節 学校の応急措置

災害発生時における教育機関が行うべき応急措置は、次のとおりとする。

1 教育委員会

各論Ⅰ第4部第11章第1節1を準用する。

2 学校

(1) 勤務時間内に災害が発生した場合の応急措置

学校防災対策本部を設置し、次に掲げる応急措置を実施する。

- ア 使用中の火気、薬品類の始末等出火防止
- イ 児童生徒の掌握及び安全確保のための指示と誘導
- ウ 学校での待機や集団下校、保護者への引渡し等、状況に応じた適切な児童生徒の保護
- エ 負傷者が発生した場合の応急手当
- オ 学校施設の被害状況、周辺の災害状況等の把握
- カ 教育委員会の指示又は学校長の判断で、避難場所への誘導、帰宅等の措置
- キ 被害状況等の教育委員会への報告
- ク その他、「学校防災計画」に基づく応急措置

(2) 勤務時間外に災害が発生した場合の応急措置

あらかじめ定められた職員は、災害が発生し、又は発生するおそれがあるときは、学校に参集して校長を本部長とする学校防災対策本部を設置し、各論Ⅰ第4部第11章第1節2に掲げる応急措置を実施する。

(3) **指定避難所**運営の支援

各論Ⅰ第4部第11章第1節2を準用する。

3 給食施設

各論Ⅰ第4部第11章第1節3を準用する。

第2節 学校教育の再開

教育施設、児童生徒等の被災又は学校を避難施設として使用していることにより、通常教育が困難に陥ったときは、次により学校の早期かつ円滑な再開に努める。

詳細は、各論Ⅰ第4部第11章第2節を準用する。

第3節 社会教育施設・生涯学習施設の応急措置

災害発生時における社会教育施設の施設管理者が行うべき応急措置の詳細は、各論Ⅰ第4部第11章第3節を準用する。

第11章 緊急輸送対策

本章では、災害発生時における緊急物資、応急対策関係者等の輸送手段及び輸送のための道路の確保等緊急輸送対策に必要な事項について定める。

第1節 緊急輸送道路及び緊急輸送等の確保対策

緊急輸送道路及び緊急輸送等の確保対策の必要性が生じた場合は、各論Ⅰ第4部第12章第1節を準用する。

第2節 輸送拠点の確保

輸送拠点の確保の必要性が生じた場合は、各論Ⅰ第4部第12章第2節を準用する。

第3節 輸送手段の確保

輸送手段の確保の必要性が生じた場合は、各論Ⅰ第4部第12章第3節を準用する。

第4節 障害物の除去

障害物除去の必要性が生じた場合は、各論Ⅰ第4部第12章第4節を準用する。

第12章 ライフラインの応急対策

本章では、風水害等によって電気、ガス、上下水道及び交通のライフラインが被災し、都市機能が麻痺状態に陥ったとき、これらを所管する関係機関がそれぞれの応急復旧体制を確立するとともに、市災害対策本部と連携し、応急復旧活動を迅速に実施するために必要な事項について定める。

第1節 情報交換・連携体制

情報交換・連携体制の必要性が生じた場合は、各論Ⅰ第4部第14章第1節を準用する。

第2節 下水道施設

下水道施設に関する対応の必要性が生じた場合は、各論Ⅰ第4部第14章第2節を準用する。

第3節 上水道施設

県営水道は、発生初動時における応急給水用飲料水の確保を行うとともに、水道施設の迅速な復旧に努める。

詳細は、各論Ⅰ第4部第14章第3節を準用する。

第4節 電力施設

東京電力パワーグリッド（株）は、災害により、電力設備に被害があった場合には、二次災害を防止し、速やかに応急復旧を行い、社会公共施設としての機能を維持する。

詳細は、各論Ⅰ第4部第14章第4節を準用する。

第5節 ガス施設

1 東京ガス（株）

（1）体制の確立

災害が発生した場合に対処するための非常体制は次による。

表 4-6 非常体制

体制区分	適用条件
第0次非常体制	1. 震度5弱の地震が発生した場合、その他必要な場合
第一次非常体制	1. 震度5強の地震が発生した場合、その他必要な場合 2. 供給支障となる期間が24時間以内の地震以外の自然災害が発生、または非常事態が発生した場合

体制区分	適用条件
第二次非常体制	1. 震度6弱以上の地震が発生した場合 2. 震度5弱・5強の地震が発生し、中圧又は低圧ブロックを供給停止した場合 3. 地震警戒宣言(東海地震予知情報)が発表された場合 4. 供給支障となる期間が24時間以上の地震以外の自然災害の発生、または非常事態が発生した場合

(2) 通報・連絡の経路

社内及び外部機関との連絡が相互に迅速かつ確実に行えるよう、情報伝達ルート多重化及び情報交換のための収集・連絡体制の明確化など、体制の確立に努めるものとする。

(3) 通報・連絡の方法

通報・連絡は、災害時優先電話、社内電話、携帯電話、無線通信等を使用して行う。

(4) 災害時における情報の収集・伝達

ア 情報の収集・報告

災害が発生した場合は、次に掲げる各情報を巡回点検、出社途上の調査等により迅速・的確に把握する。

イ 気象庁の発表する、大雨、洪水等に関する情報

(5) 被害情報

ア 対外対応状況（地方自治体の災害対策本部・官公庁・報道機関・お客さま等への対応状況）

イ ガス施設等被害の状況及び復旧状況

ウ ガス施設等の被害及び復旧に関する情報、復旧作業に必要な資機材・食料又は応援隊等に関する情報

エ その他災害に関する情報

(6) 災害時における広報

ア 広報活動

災害発生時には、その直後、ガス供給停止時、復旧作業中、その他必要な場合において、その状況に応じた広報活動を行う。

イ 広報の方法

広報については、テレビ・ラジオ・インターネット・新聞等の報道機関を通じて行うほか、必要に応じ直接当該地域へ周知する。また地方自治体等の関係機関とも必要に応じて連携を図る。

(7) 災害時における復旧用資機材の確保

予備品・貯蔵品等の復旧用資機材の在庫量を確認し、調達を必要とする資機材は速やかに確保する。

(8) 非常事態発生時の安全確保

ア 危険予防措置

ガスの漏えいにより被害の拡大のおそれがある場合には、避難区域の設定、火気の使用禁止、ガス供給停止等の適切な危険予防措置を講ずる。

(9) 災害時における応急工事

応急の復旧にあたっては、復旧に従事する者の安全の確保に配慮した上で、非常事態発生後可能な限り迅速・適切に施設及び設備の緊急点検を実施するとともに、これらの被害状況等を把握し、二次災害の発生防止、被害の拡大防止及び被害者の生活確保を最優先に行う。

2 (公社) 神奈川県 LP ガス協会

風水害等災害時において、神奈川県 LP ガス協会湘南支部藤沢部会にあっては、LP ガス供給施設の保安体制等について適切な措置をとるとともに、早期燃料供給の確保について努めるものとする。

(1) 被害状況調査

災害発生時において、LP ガス供給施設の被害状況の調査及び緊急措置について二次災害防止に留意し実施する。

(2) 災害対策要員の参集

災害対策要員は、部会長からの連絡により、自宅周辺の被害状況等の情報収集を行う。収集した情報にあっては、協会の災害対策本部が設置されたときは、災害対策本部へ、その他にあっては部会長に報告する。

(3) 緊急措置

緊急措置（初期点検）は、LP ガス容器等の確認作業（元バルブの閉栓、転倒容器の復旧、安全な場所への容器の移動等）を実施する。

(4) 応急供給

応急供給は、市災害対策本部等と協議して、直接指定避難所又は供給施設に充填所等にある LP ガスを可能な運搬手段を用いて行う。

(5) 容器の撤去と回収

要請者である市災害対策本部等が応急供給の必要がないと判断するに至ったときに、応急

供給は終了とする。

(6) その他

災害の規模により、藤沢部会のみでは対応できないと判断したときは、神奈川県 LP ガス協会が定める地震災害対策規定を適用し、広域的応急対策を実施する。

第6節 電気通信施設

(1) 情報連絡室の設置

災害が発生し又は発生するおそれがある場合においては、災害に関する情報の収集及び伝達を円滑に実施するため、情報連絡室を設置する。

(2) 災害対策本部の設置

大規模災害が発生した場合又は、行政機関に災害対策本部等が設置された場合は、NTT 東日本に災害対策本部を設置する。

(3) 応急復旧対策

ア 電気通信サービスの確保

各種大規模災害発生時における NTT 東日本の業務は、防災関係機関等の重要通信の確保を優先するとともに、可能な範囲において一般通信を確保することを基本として、地震防災応急対策業務を実施する。

イ ダイアル通話

大規模災害が発生すると、その直後から通話が集中的に発生し、輻輳することが想定されるので次の考え方で対処する。

- ・ 防災関係機関、報道機関等の災害時優先電話からの通話は最優先で、そ通を確保する。
- ・ 街頭公衆電話及び指定避難所等に設置する特設公衆電話からの通話は、そ通を確保する。
- ・ 一般加入電話からの通話については、災害時優先電話等の通話を確保するため、原則として通話規制を行う。
- ・ 輻輳対策、安否確認方法として災害用伝言ダイヤル「171」の提供を開始する。提供条件等は、テレビ、ラジオにて周知する。

ウ 応急復旧

電気通信設備に災害が発生した場合、重要通信の確保に留意し、災害等の状況、電気通信設備の被害に応じ、適切な措置をもって復旧に努める。

エ 復旧順位

電気通信設備及び回線の復旧順位については、各論Ⅰ第4部第14章第6節を準用する。

第13章 災害廃棄物等処理対策

本章では、災害時に発生する、がれきなどの災害廃棄物等（災害廃棄物、ごみ及びし尿）の処理について定める、藤沢市災害廃棄物処理計画に基づき、記載する。

第1節 災害廃棄物の処理に関する基本方針

災害廃棄物の処理の基本方針は、次のとおりとする。

(1) 計画的な処理

収集経路の不通等による収集効率の低下や処理施設の運転停止など、災害時の様々な状況を想定し、効率的かつ経済的な処理を推進するため、計画的に処理を行う。

(2) 衛生的な処理

災害廃棄物の腐敗・悪臭の防止、公衆衛生確保のため、迅速に処理を行う。

(3) 資源化を前提とした処理

資源化の促進及び最終処分場における埋立量の削減のため、災害廃棄物を分別して可能な限り資源化する。

(4) 安全な処理

被災地での収集作業や災害廃棄物を処理する現場等では、作業員の安全を確保するため、二次災害の発生や危険物の混入がないよう十分注意する。

(5) 環境に配慮した処理

災害廃棄物の処理に際しては、土壌や水質等の汚染による環境への影響や騒音や振動等による近隣住民への影響がないよう、環境モニタリングを実施する等、十分に配慮する。

第2節 災害廃棄物等処理体制の確立（情報収集・記録の開始、連絡体制の確保）

市は、災害発生後速やかに収集部門、ごみ処理施設、し尿処理施設及び委託業者における職員等の安否情報、参集状況及び施設の被害状況を確認する。

市内の被害情報を収集し、被災状況と災害廃棄物発生状況等における写真撮影等の記録を実施する。

市は協定を締結している民間事業者との連絡体制を確保する。

第3節 し尿の処理

市は、避難状況や上下水道の被災状況を確認し、災害発生時に被災者の生活に支障が生じることのないよう、避難場所の仮設トイレの設置をできる限り早期に完了し、し尿の汲み取り等処理を速やかに行う。

また、下水道の復旧に伴い水洗トイレが使用可能になった場合には、仮設トイレの撤去を可能な限り速やかに進め、避難場所の衛生向上を図る。

詳細は、各論Ⅰ第4部第15章第3節を準用する。

第4節 生活ごみの処理

市は、災害により一時的に大量に発生した生活ごみについて、可能な限り速やかに収集、処理を開始し、一時的に大量に発生した生活ごみを早期に処理するよう努める。

1 ごみの収集体制

想定される生活ごみの発生量及び現行の収集能力をもとに、効率的なごみの収集体制を確立する。

環境事業センターのダンプカー、パッカー車、平ボディトラック等合わせて約50台、職員約140人が交代で収集を行う。

また、必要に応じて協定を締結している市町、県及び民間事業者に支援を要請する。

2 仮置場の確保

風水害等災害により中間処理施設の復旧及びライフラインの復旧に時間を要することが予想される。このため、想定されるごみ発生量をもとに、ごみの仮置量を推計し、仮置場を確保する。

ごみの仮置場として指定の場所を活用するとともに、指定した仮置場が不足した場合等、状況によって民有地等を借り上げるなど、確保を図る。

なお、仮置場は、衛生・火災予防対策を施す。

また、作業に必要な重機・車両・人員の確保のため、協定を締結している民間事業者や市町に支援を要請する。

3 住民への啓発、情報提供

災害当初の混乱に乗じた不法投棄や野焼き等の不適正な処理が行われないことがないよう、ごみの分別方法や排出方法などの情報提供を図るなど、住民に対して災害廃棄物の適正処理の確保への理解を求める。

第5節 がれきの処理

がれき（損壊建物の撤去等に伴って発生するコンクリートがら、廃木材等）は、災害発生後から長期にわたり膨大な量が排出されることが予想される。

詳細は、各論Ⅰ第4部第15章第5節を準用する。

第14章 広域応援体制

第1節 広域応援要請

1 他の地方行政機関等への応援要請

他の地方行政機関等への応援要請の必要性が生じた場合は、各論Ⅰ第4部第16章第1節1を準用する。

2 自衛隊派遣要請

自衛隊派遣要請の必要性が生じた場合は、各論Ⅰ第4部第16章第1節2を準用する。

3 緊急消防援助隊の派遣要請

緊急消防援助隊の派遣要請の必要性が生じた場合は、各論Ⅰ第4部第16章第1節3を準用する。

第2節 海外からの支援の受入れ

市は、国の非常（緊急）災害対策本部等が海外からの支援の受入れを決定した場合には、その受入れと円滑な活動の支援に努める。

第15章 災害救援ボランティアの受入れ・支援活動

大災害時には、被災者への衣食住等生活環境の整備、要配慮者への対応等、多様で膨大な支援が必要となる。このため、本市では、災害救援ボランティアを積極的に受け入れ、行政と連携し多様なニーズに対応するものとする。

第1節 ボランティア活動支援拠点の設置

ボランティア活動拠点の設置の必要性が生じた場合は、各論Ⅰ第4部第17章第1節を準用する。

第2節 災害救援ボランティア活動の連携

市は、円滑な災害救援ボランティア活動を進めるために、災害救援ボランティア支援センター及び災害救援ボランティアセンターを中心に、地区防災拠点本部、各指定避難所等の連携を強化する。また、かながわ県民活動サポートセンターとの連携も図る。

第3節 災害救援ボランティアの受入れ

市は、関係団体等と協力し、災害救援ボランティアに対する活動場所や、必要に応じ、資機材・宿泊場所等の提供或いはそれらの情報提供により、活動の円滑な実施が図られるよう支援に努めるものとする。また、消防機関においても、元消防団員等の経験や能力を有した災害救援ボランティアとの連携に努めるものとする。

あわせて、広報を通じて各報道機関に対し、災害救援ボランティア活動の要請、必要なボランティアの種類・内容・受付方法等災害救援ボランティア受入れに関する情報の放送や紙面掲載の要請を行う。

県外からの支援の受入れについては、市は県と連携し、迅速に受入体制を整えるものとする。

海外から派遣される災害救援ボランティアについては、外務省経由で県災害対策本部へ受入れの打診又は直接市災害対策本部へ派遣受入れの打診がある。この場合、市長は、被害の状況、被災者支援の活動状況等を総合的に判断し、知事等へ回答する。受入れを行った部は、通訳や宿所等必要な対応を行う。

第4節 災害救援ボランティア支援団体の活動に対する支援

行政とボランティア団体の特性の違いを活かした効果的な支援活動を行うため、市は、災害救援ボランティア支援団体との協働・連携を進めるとともに、その活動に必要な場所・資機材・資金等の確保に対する便宜の提供に努めるものとする。

第16章 被災状況の調査、情報提供及び広聴活動等

市は、発災後速やかに広報担当を設置し、防災関係機関と連携して被災地住民をはじめとする市民に対し、正確な情報を適切かつ迅速に提供することにより、混乱の防止を図り、適切な判断による行動がとれるよう努める。

また、被災者の生活上の不安を解消するために、女性や外国人等にも配慮した総合的な相談活動を実施するとともに、被災者の生活再建へ向けて、物価の安定、必要物資の適切な供給を図る。

詳細は、各論Ⅰ第4部第18章を準用する。

第17章 災害救助法

災害救助法適用の災害が発生した場合、知事は災害救助法の規定に基づき、被災者の保護と社会秩序の保全を目的として救助を実施する。

市長は、市域に大規模な災害が発生し、本市における災害が災害救助法の適用基準のいずれかに該当したとき又は該当する見込みのあるときは、直ちにその旨を県知事に報告するとともに、この法律による救助を要請する。

詳細は、各論Ⅰ第4部第19章を準用する。

第18章 二次災害の防止活動

風水害等による地盤の緩みや施設の損壊等による崖崩れ、危険性物質（危険物、高圧ガス、毒物劇物で、火災、爆発又は人体への影響を及ぼす物質）の流失、大規模かつ広範囲に被災した宅地における二次災害を防止するため、次の施策を講じるものとする。

第1節 崖崩れ等による二次災害対策

市は、降雨等による崖崩れ、家屋の流出等による二次災害を防止するため点検を行い、応急対策を実施する。

また、適切な警戒避難体制の整備などの応急対策を行うとともに、災害の発生のおそれのある場合は速やかに適切な避難対策を実施する。

土砂災害警戒区域等については、次の体制を確立し警戒にあたる。

1 危険箇所等の調査

砂防ボランティアの協力を得ながら土砂災害警戒区域等の崖崩れ危険箇所を調査し、二次災害発生危険箇所のリストアップを行うとともに、次のことを検討する。

- ア 危険度の高い箇所の応急措置、応急復旧工法（技術的に可能な応急措置・応急復旧については早急に実施）
- イ 警戒基準雨量
- ウ 警戒区域の設定とその区域内の居住者数調査
- エ **指定避難所**等、避難道路の選定
- オ 住民に対する緊急情報の伝達要領

2 危険箇所等の警戒

土砂災害の危険が高まった場合には、警戒監視体制を強化する。

- ア パトロール隊の編成
- イ 雨量情報など、二次災害誘発情報の収集体制
- ウ 緊急情報伝達体制
- エ 避難誘導班の編成

3 住民に対する広報

土砂災害の危険が高まった場合には、住民等に対し、次の項目について広報する。

- ア 危険区域等、具体的状況

- イ 避難を要するときの緊急情報伝達方法
- ウ 避難時の注意事項
- エ 避難場所
- オ その他、二次災害防止のための具体的方法等

4 避難誘導

緊急を要するときは、直ちに各論Ⅱ第4部第6章に基づく**避難指示**等必要な措置をとる。

第2節 爆発等及び有害物質による二次災害対策

爆発物及び有害物質による二次災害対策の必要性が生じた場合は、各論Ⅰ第4部第20章第2節を準用する。

第3節 被災宅地危険度判定

1 危険度判定実施本部の設置

風水害等により宅地が大規模かつ広範囲に被災した場合、被災宅地において生ずる二次災害を軽減又は防止し、市民の安全を図るとともに被災宅地の円滑な復旧に資するため、市災害対策本部内に被災宅地危険度判定実施本部を設置し、他市から応援派遣される職員等の協力を得て判定作業を実施する。

2 被災宅地危険度判定の実施

被災宅地の危険度判定の実施体制は、次のとおりとする。

(1) 被災宅地危険度判定士（以下、「宅地判定士」という。）の要請

市の災害対策本部内に設置される被災宅地危険度判定実施本部は、災害発生後宅地の被害状況の把握を行い、危険度判定の必要があると認めた場合は、被災宅地危険度判定実施の決定を行い、県の災害対策本部へ宅地判定士の協力を要請する。

(2) 宅地判定士の応援派遣の受入れ準備

被災宅地危険度判定実施本部長は、応援派遣される宅地判定士の食料、宿泊場所、交通手段等の確保を検討し、正確な伝達と受入れの準備を行う。

(3) 被災宅地危険度判定作業の準備

被災宅地危険度判定実施本部長は、被災宅地危険度判定作業が円滑に実施できるよう、準備を行う。

ア 被災宅地危険度判定数の把握

- イ 名簿に基づき判定チーム編成
- ウ 被災宅地危険度判定実施計画に基づく判定資機材の調整

(4) 被災宅地危険度判定結果の周知

被災宅地危険度判定実施本部長は、被災宅地危険度判定結果（危険宅地、要注意宅地、調査済宅地）を現地に表示させるとともに、被災宅地危険度判定結果を、報道機関等を通じて市民に周知するよう努め、被災宅地危険度判定を受けた宅地の所有者等に対して、必要に応じて適切な措置等を講ずるように協力依頼を行う。

(5) 被災宅地危険度判定結果の集計・報告

被災宅地危険度判定実施本部長は、被災宅地危険度判定結果の集計・資料整理を行い、その結果を災害対策本部長へ報告する。災害対策本部長は、県に対し、被災宅地危険度判定結果について報告を行う。

第19章 水防対策

市は、神奈川県水防計画を踏まえ、県その他の防災関係機関と連携し、河川及び海岸の洪水、津波又は高潮による水災を警戒し、防御し、及びこれによる被害を軽減し、もって公共の安全を保持する。

第1節 水防責任

1 市の責任

市は、水防管理団体として、市内の水防が十分に行われるよう、水防組織の確立、消防団の整備、水防倉庫、資機材の整備、連絡通信システムの確立を図るとともに、平常時における河川、海岸等の巡視及び水防時における適正な水防活動を実施する責任を有する。

2 県の責任

県は、水防事務の調整及び円滑な実施を図るとともに、洪水予報の通知、水防警報の発令、水位情報の周知、洪水予報河川及び水位周知河川における洪水浸水想定区域図の策定、水防に必要な勧告及び助言、水防管理団体に援助するための水防倉庫及び資機材の整備確保を実施する責任を有する。

第2節 監視警戒及び重要水防区域

(1) 常時監視

関係各部及び消防局は、市内の河川、海岸等を巡視し、水防上危険であると認められる箇所があるときは、直ちに河川、海岸等の管理者に対し、必要な措置を行うよう求めるものとする。

(2) 非常警戒

気象の悪化が予想されるときは、区域内の河川、海岸等の監視及び警戒を厳重にし、事態に即応した措置を講ずるものとする。

(3) 河川の重要水防区域及び箇所

神奈川県水防計画において、県内の河川のうち、特に水防上警戒又は防御に重要性を有する区間及び箇所が重要水防区域として定められている。

市内では、重要水防区域として、境川で5箇所、引地川で総延長1,830m、蓼川で延長200m、小出川で総延長6,840m・10箇所（茅ヶ崎市又は寒川町の区域を一部に含む。）、目久尻川で総延長899mが指定されている。

(4) 海岸の重要水防区域及び箇所

神奈川県水防計画において、県内の海岸のうち、特に水防上警戒又は防御に重要性を有する区間及び箇所が重要水防区域として定められている。

市内では、重要水防区域として、藤沢海岸（鵜沼海岸）で延長 200m が指定されている。

第3節 取水堰、防潮門扉等

(1) 取水堰等

市は、農業用取水堰、水門及び樋門を把握し、その管理者が適切な操作を行うことができるよう、水災を防止するための措置を講じておくものとする。

市内では、取水堰等が、境川に 3 箇所、引地川に 3 箇所、目久尻川に 4 箇所、小出川に 1 箇所ある。

(2) 防潮門扉等

河口部・海岸部の水門、防潮門扉等の管理者は、津波警報が発表された場合には安全確保のため直接操作させないなど、操作員の安全確保を最優先にするものとする。

市内では、防潮門扉等が、境川に 5 箇所、藤沢海岸及び湘南港海岸に各 1 箇所ある。

第4節 水防活動用の警報・注意報及び波浪警報の種類

水防活動用の注意報・警報と対応する一般の利用の注意報・警報・特別警報の種類は、次のとおりである。

表 4-7 水防活動用の警報・注意報及び波浪警報の種類

水防活動の利用に適合する警報及び注意報	一般の利用に適合する特別警報、警報及び注意報
水防活動用気象警報	大雨特別警報
	大雨警報
水防活動用気象注意報	大雨注意報
水防活動用洪水警報	洪水警報
水防活動用洪水注意報	洪水注意報
	波浪特別警報
	波浪警報
水防活動用高潮警報	高潮特別警報
	高潮警報
水防活動用高潮注意報	高潮注意報
水防活動用津波警報	津波特別警報(大津波警報)
	津波警報
水防活動用津波注意報	津波注意報

第5節 水位周知河川等

1 水位周知河川

水防法第13条の規定により、県知事が水位情報の通知及び周知を行う市内の河川（水位観測所）は、境川（境川橋、大清水橋及び高鎌橋）、柏尾川（神鋼橋）及び引地川（太平橋及び石川橋）である。

2 水防警報をする河川

水防法第16条第1項の規定により、県知事が水防警報をする市内の河川、海岸及び港湾区域は、境川、柏尾川、引地川、蓼川、小出川及び目久尻川、藤沢海岸並びに湘南港である。

第20章 風害対策

第1節 災害時情報の収集・伝達

1 情報の収集・連絡

(1) 被害規模の早期把握のための活動

市及び防災関係機関は、災害発生直後において、概括的被害情報、ライフライン被害の範囲等、被害の規模を推定するための関連情報の収集にあたる。

(2) 災害発生による被害情報の収集・連絡

市は、人的被害の状況、建築物の被害等の情報を収集するとともに、被害規模に関する概括的情報を含め、把握できた範囲から直ちに県へ報告する。

(3) 応急対策活動情報の連絡

市は、県に応急対策等の活動状況を報告し、応援の必要性等を連絡する。

2 通信の確保

序論第2部第2章第1節に基づき、通信手段を確保する。

第2節 活動体制の確立

1 活動体制

市は、災害の状況に応じて速やかに事前配備体制に入り、被害状況等の収集活動を行い、その情報により災害応急対策を検討し、必要な措置を講じる。

市長は、大規模な災害が発生し、又は発生するおそれがある場合、災害応急対策を実施するため必要と認めるときは、災害対策基本法第23条の2第1項に基づき、災害対策本部を設置する。

また、県に災害対策本部の設置状況等を報告する。

2 広域応援体制

市長は、災害が発生し、又は発生するおそれがあるときは応急措置を実施するが、その被害状況によって、応急措置を実施するために必要があると認めるときには、各論Ⅰ第4部第16章に基づき、他市町村長に対し応援要請をし、若しくは知事に対し、応援要請又は応急措置の実施を要請する。

第3節 応急活動の実施

1 広報の実施

市民への広報は、各論Ⅰ第4部第2章第3節に基づき実施する。

台風等による強風や突風等が予想されるときは、市民に対して、事前に、次の対策の実施を呼びかける。

- ア 看板、アンテナ等の固定・補強
- イ 瓦、窓、扉、塀等の点検・補修
- ウ 飛散、落下するおそれのあるものの固定・補修・除去
- エ 樹木の剪定・支柱の補強
- オ 気象情報への注意
- カ 外出する場合の注意
- キ 電線の断線等への注意
- ク 火災予防
- ケ 車両運行上の注意

2 市管理施設の安全確認の実施

市は、台風等による強風や突風等が予想されるときは、市の安全確認の徹底を図る。

- ア 工事現場の安全確認
- イ 市が管理する建築物において、飛散、落下するおそれのあるものの安全確認
- ウ 街路樹の安全確認
- エ 火災予防の徹底
- オ 車両運行上の安全確認

3 救助・救急活動

(1) 市民及び自主防災組織の役割

市民及び自主防災組織は、自発的に被災者の救助・救急活動を行うとともに、救助・救急活動を実施する各機関に協力するよう努める。

(2) 市の役割

本市が被災した場合、市域における救助・救急活動を行うほか、被災者の早急な把握に努め、必要に応じて県又は他の市町村に応援を要請する。

また、本市以外で被害が発生した場合は、被災市町村から要請に基づき、救助・救急活動等の応援を迅速かつ円滑に実施する。

(3) 資機材等の調達

救助・救急活動の実施にあたり、必要な資機材を調達する。

4 医療救護

多数の負傷者が発生した場合、藤沢市医師会に医療班を組織し、現地に派遣の依頼をするとともに、応急処置を施した後、適切な医療機関へ収容する。

また、必要に応じ救護所、被災者の収容所、遺体収容所等の設置又は手配を行うほか、医療救護対応の細部については、序論第2部第4章を準用し、対応を図る。

5 避難対策

避難対策については、各論Ⅱ第4部第6章に基づき実施するものとする。

避難指示、警戒区域の設定が必要と認めるときは、同章第1節に基づき実施する。

避難誘導にあたっては、避難場所及び避難路や災害危険箇所等の所在、災害の概要その他の避難に資する情報の提供に努める。

6 帰宅困難者対策

市は、帰宅困難者用の一時滞在施設を開設し、円滑な管理運営を行うとともに、帰宅困難者への開設状況の広報、鉄道事業者への情報伝達等を行う。

企業・事業所は、災害関連の情報を収集し、組織内に的確に伝達するとともに、施設利用者が安全に帰宅できることが確認できるまでは、建物内にとどまるよう努める。

鉄道機関等の関係各機関は、それぞれの機関の施設に加えて駅周辺の民間施設が有する機能を十分活用するとともに、必要に応じて地域の**指定避難所**を案内するものとする。

7 遺体の処置等

多数の死者が発生した場合の遺体の収容、捜索、処置活動等については、各論Ⅰ第4部第10章第3節に基づき実施する。

8 緊急輸送

(1) 交通規制

県警察により交通規制が実施された場合、市は交通情報の広報に協力する。

(2) 道路の応急復旧等

道路管理者は、その管理する道路について早急に被害状況を把握し、国土交通省関東地方整備局、県災害対策本部等に報告するほか、備蓄基地を活用して障害物の除去、応急復旧等を行い、道路の機能の確保に努める。

路上の障害物の除去の実施について、道路管理者、県警察、市消防機関及び自衛隊等は、

状況に応じて協力して必要な措置をとる。

(3) 鉄道交通の確保

鉄道事業者は、その管理する鉄道施設等の被害状況について早急に把握し、国土交通省関東運輸局に報告するとともに、応急復旧等を行う。

(4) 輸送手段の確保

第4部第11章第3節に基づき、対応を図る。

9 がれきや倒木等の処理

強風等による損壊建物や倒木等の処理については、各論Ⅰ第4部第15章第5節に基づき実施する。

10 被災者への情報伝達活動

市は、被災者のニーズを十分把握し、気象、被害の状況、二次災害の危険性に関する情報、安否情報、ライフラインや交通施設等公共施設等の復旧状況、医療機関などの生活関連情報、それぞれの機関が講じている施策に関する情報、交通規制等被災者等に役立つ正確かつきめ細やかな情報を適切に提供する。なお、その際、高齢者、障がい者、観光客、外国人等に配慮した伝達を行う。

情報伝達にあたっては、被災者が必要とする情報を十分把握し、あらゆる手段を用いて、的確に提供できるよう努める。

第21章 雪害対策

第1節 災害時情報の収集・伝達

1 情報の収集・連絡

(1) 被害規模の早期把握のための活動

市及び防災関係機関は、災害発生直後において、概括的被害情報、ライフライン被害の範囲等、被害の規模を推定するための関連情報の収集にあたる。

(2) 災害発生による被害情報の収集・連絡

市は、人的被害の状況、建築物の被害等の情報を収集するとともに、被害規模に関する概括的情報を含め、把握できた範囲から直ちに県へ報告する。

(3) 応急対策活動情報の連絡

市は、県に応急対策等の活動状況を報告し、応援の必要性等を連絡する。

2 通信の確保

通信の確保は、序論第2部第2章第1節を準用する。

第2節 活動体制の確立

1 活動体制

市は、災害の状況に応じて速やかに事前配備体制に入り、被害状況等の収集活動を行い、その情報により災害応急対策を検討し、必要な措置を講じる。

市長は、大規模な災害が発生し、又は発生するおそれがある場合、災害応急対策を実施するため必要と認めるときは、災害対策基本法第23条の2第1項に基づき、災害対策本部を設置する。

また、県に災害対策本部の設置状況等を報告する。

2 広域応援体制

市長は、災害が発生し、又は発生するおそれがあるときは応急措置を実施するが、その被害状況によって、応急措置を実施するために必要があると認めるときには、各論Ⅰ第4部第16章を準用し、他市町村長に対し応援要請をし、若しくは知事に対し、応援要請又は応急措置の実施を要請する。

第3節 応急活動の実施

1 除雪の実施

市関係各部署は、道路交通を確保するため、神奈川県及び神奈川県藤沢土木事務所と緊密に連携をとり、主要道路等を中心に、早い時期に除雪活動、凍結防止活動を実施するものとする。

また、現場活動においては、市関係各部署、神奈川県藤沢土木事務所、所轄警察署が相互に連絡をとり、効果的に実施するものとする。

なお、除雪及び凍結対策の具体的な活動については藤沢市道路除雪マニュアルにより実施する。

2 ライフラインの応急対策

雪害によって、電気等のライフラインが被災し、機能が麻痺状態に陥ったとき、これらを所管する関係機関がそれぞれの応急復旧体制を確立するとともに、市災害対策本部と連携し、応急復旧活動を迅速に実施する。

3 救助・救急活動

(1) 市民及び自主防災組織の役割

市民及び自主防災組織は、自発的に被災者の救助・救急活動を行うとともに、救助・救急活動を実施する各機関に協力するよう努める。

(2) 市の役割

本市が被災した場合、市域における救助・救急活動を行うほか、被災者の早急な把握に努め、必要に応じて県又は他の市町村に応援を要請する。

また、本市以外で被害が発生した場合は、被災市町村から要請に基づき、救助・救急活動等の応援を迅速かつ円滑に実施する。

(3) 資機材等の調達

救助・救急活動の実施にあたり、必要な資機材を調達する。

4 医療救護

多数の負傷者が発生した場合、藤沢市医師会に医療班を組織し、現地に派遣の依頼をするとともに、応急処置を施した後、適切なる医療機関へ収容する。

また、必要に応じ救護所、被災者の収容所、遺体収容所等の設置又は手配を行うほか、医療救護対応の細部については、序論第2部第4章を準用し、対応を図る。

5 避難対策

避難対策については、各論Ⅱ第4部第6章を準用する。

避難の勧告・指示、警戒区域の設定が必要と認めるときは、同章第1節を準用する。

避難誘導にあたっては、避難場所及び避難路や災害危険箇所等の所在、災害の概要その他の避難に資する情報の提供に努める。

6 帰宅困難者対策

市は、帰宅困難者用の一時滞在施設を開設し、円滑な管理運営を行うとともに、帰宅困難者への開設状況の広報、鉄道事業者への情報伝達等を行う。

企業・事業所は、災害関連の情報を収集し、組織内に的確に伝達するとともに、施設利用者が安全に帰宅できることが確認できるまでは、建物内にとどまるよう努める。

鉄道機関等の関係各機関は、それぞれの機関の施設に加えて駅周辺の民間施設が有する機能を十分活用するとともに、必要に応じて地域の避難施設を案内するものとする。

7 緊急輸送

(1) 交通規制

県警察により交通規制が実施された場合、市は交通情報の広報に協力する。

(2) 道路の応急復旧等

道路管理者は、その管理する道路について早急に被害状況を把握し、国土交通省関東地方整備局、県災害対策本部等に報告するほか、備蓄基地を活用して障害物の除去、除雪の実施、応急復旧等を行い、道路の機能の確保に努める。

路上の障害物の除去、除雪の実施について、道路管理者、県警察、市消防機関及び自衛隊等は、状況に応じて協力して必要な措置をとる。

車両等が緊急通行車両の通行や除雪作業の障害となる場合、道路管理者は、指定道路区間を指定し、車両等の移動措置を命令する。道路管理者による車両等の移動命令については、各論Ⅰ第4部第12章第1節を準用する。

(3) 鉄道交通の確保

鉄道事業者は、その管理する鉄道施設等の被害状況について早急に把握し、国土交通省関東運輸局に報告するとともに、除雪の実施、応急復旧等を行う。

(4) 輸送手段の確保

輸送手段の確保については、各論Ⅰ第4部第12章第3節を準用する。

8 被災者への情報伝達活動

市は、被災者のニーズを充分把握し、気象、被害の状況、二次災害の危険性に関する情報、安否情報、ライフラインや交通施設等公共施設等の復旧状況、医療機関などの生活関連情報、それぞれの機関が講じている施策に関する情報、交通規制等被災者等に役立つ正確かつきめ細やかな情報を適切に提供する。なお、その際、高齢者、障がい者、観光客、外国人等に配慮した伝達を行う。

情報伝達にあたっては、被災者が必要とする情報を充分把握し、あらゆる手段を用いて、的確に提供するよう努める。

第22章 火山災害対策

第1節 災害時情報の収集・伝達

1 情報の収集・連絡

災害が発生した場合、発災直後の応急活動対策を適切に実施するため、被害規模等の概括的な情報をいち早く把握することが、その後の応急対策を効果的に実施するために不可欠である。

(1) 災害発生による被害情報の収集・連絡

市は、人的被害の状況、建築物の被害、火災の発生状況等の情報を収集するとともに、被害規模に関する概括的情報を含め、把握できた範囲から直ちに県へ報告する。

(2) 応急対策活動情報の連絡

市は、県に応急対策等の活動状況を報告し、応援の必要性等を連絡する。

2 通信の確保

序論第2部第2章第1節に基づき、通信手段を確保する。

第2節 活動体制の確立

1 活動体制

噴火警報等の受信又は災害の状況に応じて速やかに事前配備体制に入り、被害状況等の収集活動を行い、その情報により災害応急対策を検討し、必要な措置を講ずるとともに、災害が発生し、又は発生するおそれがある場合、災害応急対策を実施するため必要と認めるときは、災害対策基本法第23条の2第1項の規定に基づき、災害対策本部を設置する。

また必要により地区防災拠点本部に災害対策現地指揮本部を設置する。

2 広域応援要請

市長は、災害が発生し、又は発生するおそれがあるときは応急措置を実施するが、その被害状況によって、応急措置を実施するために必要があると認めるときには、各論Ⅰ第4部第16章に準じて、他市町村長に対し応援要請をし、若しくは知事に対し、応援要請又は応急措置の実施を要請する。

第3節 応急活動の実施

応急活動対策の実施にあたっては、生命・身体の安全を守ることを最優先に、災害の拡大や再

発の防止と二次災害等の防止や救助・救急、医療及び消火活動を進める。

また、**指定避難所**の設置等の避難対策、食料、飲料水等の確保対策等の生活支援対策を進めるとともに、交通確保対策、ライフラインの応急復旧活動、さらに被災地の社会的混乱や心理的動揺の防止に向けて、正確な情報の提供や災害相談の実施等、時間経過に沿った対策を進める。

1 救助・救急、消火及び医療救護活動

災害発生時、市民の一人ひとりが「自らの身は、自ら守る」とともに、被災者の救出・救護、消火活動を行い、災害の拡大の防止に努めるとともに、市及び防災関係機関が一体となって被災者の救出・救援、消火及び医療救護活動を行うことにより、市民の生命、身体、財産を災害から保護することができるものである。

(1) 市民及び自主防災組織等の役割

市民及び自主防災組織、企業の役割については、まず自身及び家族の身を守ることに最大限努め、かつ、出火防止に努めるとともに、自主防災組織と連携を図り、救出・救護を行う。

また、発災後の初期段階では消火活動を行い、救助・救急、消火活動を実施する各機関に協力するとともに、企業等の自衛防災組織は、発災時の初期活動として企業等内での救助・救急、消火活動を行い、可能な限り地域の救助・救急、消火活動に協力する。

(2) 市の役割

市の救助・救急、消火体制については、第4部の災害時の応急活動対策計画及び消防計画により消防活動を実施する。また、医療救護活動については、序論第2部第4章により実施する。また、災害の規模、被害状況により、消防相互応援協定等に基づき、市町に対して救助・救急、消火活動の応援要請を行うとともに、自衛隊の派遣要請については県知事に要請を行う。自衛隊が派遣された場合、最重要防ぎょ地域等の優先順位を決め、迅速な対応を図る。

2 避難対策

災害発生後、人命の安全を第一に被災住民等の避難誘導を行うとともに、あらかじめ指定された避難場所及び避難路や災害危険箇所等の所在、災害の概要、その他避難に関する情報の提供に努める。避難対策は、各論Ⅱ第4部第6章に基づき実施する。

災害が発生し、又は発生するおそれがあり、住民の生命、身体、財産を保護するため、特に必要があると認められるときは、危険地域の居住者等に対し、**避難の指示**を行う。

指定避難所の運営管理については、各論Ⅱ第4部第6章第2節に基づき対応を図る。また、避難路の安全確認を行うとともに、最も安全な避難路を選定し避難誘導に努める。

3 帰宅困難者対策

市は、帰宅困難者用の一時滞在施設を開設し、円滑な管理運営を行うとともに、帰宅困難者への開設状況の広報、鉄道事業者への情報伝達等を行う。

企業・事業所は、災害関連の情報を収集し、組織内に的確に伝達するとともに、施設利用者が安全に帰宅できることが確認できるまでは、建物内にとどまるよう努める。

鉄道機関等の関係各機関は、それぞれの機関の施設に加えて駅周辺の民間施設が有する機能を十分活用するとともに、必要に応じて地域の指定避難所を案内するものとする。

帰宅困難者が多数発生した場合、被災者への応急対応、市外への移送手段の確保等について、県、自衛隊へ派遣要請を行う。

4 緊急輸送のための交通の確保、緊急輸送活動

災害発生後、特に初期には、救助・救急、消火及び医療救護活動を迅速に行うため、緊急通行車両の通行を確保する必要がある。そのため必要に応じ、一般車両の通行禁止などの交通規制を直ちに実施する。また、緊急物資の供給や応急復旧要員の確保を図るため、あらゆる手段を利用し、緊急輸送ルートの確保に努めるなど総合的な緊急輸送を実施する。

(1) 交通規制

県警察により交通規制が実施された場合、市は交通情報の広報に協力する。

(2) 道路の応急復旧等

道路管理者は、その管理する道路について早急に被害状況を把握し、国土交通省関東地方整備局、県災害対策本部等に報告するほか、備蓄基地を活用して火山灰等の火山碎屑物の除去のほか障害物の除去、応急復旧等を行い、道路の機能の確保に努める。

路上の障害物の除去については、藤沢市建設業協会に応援を要請するとともに、必要に応じて県、自衛隊等に対し災害派遣の要請を行う。

(3) 輸送手段の確保

輸送手段については、各論Ⅰ第4部第12章第3節を準用する。

第5部 災害復旧・復興対策計画

大規模な災害は、市民の生活、財産、生活基盤等に直接の被害をもたらすだけでなく、その被災規模が大きいため、その爪痕は社会・経済活動に長期間影響を及ぼし続ける。災害後の市民生活の再建、都市の復興、さらには経済活動の復興を早期に実現するには、市民、地域コミュニティやNPO、県や市町村などの行政機関が協働して、復興対策に取り組むことが必要となる。

そこでこの部は、あらかじめ復興の考え方や復興対策の内容を整理し、災害後の迅速な復興対策が推進できるよう地域防災計画に位置づけたものである。

復興対策は、被災直後から量的・質的な変化を伴いつつ、連続的かつ段階的に進んでいくものであり、被災状況に応じて、災害対策本部が担う応急・復旧対策のうち、復興に関係する対策については、連携して進める。また、復興対策の実施にあたっては、男女共同参画の観点から、復興のあらゆる場・組織における女性の参画に努める。

災害復旧・復興対策計画については、各論Ⅰ第5部を準用する。

各論Ⅲ 都市災害対策計画

第1部 総則

第1章 計画の方針

第1節 計画の目的

藤沢市地域防災計画・各論Ⅲ「都市災害対策計画」は、本市に係る都市災害に関し、防災関係機関を含めた総合的かつ体系的な対策として定めたものであり、この計画を有効かつ適切に活用することによって、災害に強い都市づくりを進め、市民の生命、身体及び財産を都市災害から保護するとともに、災害の拡大防止と被害の軽減に努め、もって防災の万全を期すことを目的とする。

都市災害は、予測を越えたところで突発的に発生し、さらに多方面に連鎖・拡大する傾向があり、自然災害の対策とは異なった対応が必要とされる。

本計画では、大規模な都市災害はもとより、局地的ではあるが社会的に大きな影響を及ぼし、人的・物的被害と共に、社会的被害等を生ずるおそれのある都市災害に対処するため、災害種別ごとの応急対策を定めるものとする。

第2節 計画の構成と位置づけ

1 計画の構成

本計画は、第1部「総則」、第2部「災害時応急活動対策計画」、第3部「災害種別対策計画」、第4部「災害復旧・復興対策計画」の4部構成とする。ただし、災害復旧・復興対策計画及び被災地支援対策は、各論Ⅰ「地震災害対策計画」に準拠する。

資料編については、都市災害対策を進めていく上で必要な各種マニュアルやデータ、参考文献を一元的に管理し、常に最新情報に更新する。

2 計画の位置づけ

本計画は、災害対策基本法に基づくものであり、国の防災基本計画及び神奈川県地域防災計画との整合を図り、本市や関係機関が行う都市災害対策及び諸活動を実施する際の、基本となる計画である。

この計画に基づく諸活動を行うにあたり、必要と認められる詳細な事項については、防災関係機関において定めるものとする。

第3節 計画への新たな視点

1 背景

近年、人口が集中し、多様な機能が集中している都市では、ライフラインの事故や大規模な火災、交通関係による事故、原子力発電所の事故、或いは危険物等の漏出事故などが起きると、多くの人々が被害を受けるおそれが高い。そのため、国はこうした大きな事故による災害について、防災基本計画において事故災害と位置づけている。特に、東日本大震災による原子力発電所の甚大な事故については、複合災害と位置づけ、国は防災基本計画を見直しており、神奈川県も地域防災計画を見直している。都市化が進んでいる本市では、ひとたび大きな事故が起きると、多数の被害者が出るのが想定される。

このようなことを踏まえ、今後も予想される都市災害のリスクに適切に対処するため、都市災害対策計画に毎年見直しを加え、地域の実情に即した実践的で実効性の高い計画とする必要がある。

2 都市災害対策の新たな視点

都市災害対策計画は、東日本大震災による原子力発電所の事故による甚大な被害や住宅地での鉄道事故など、機能や人口が集中している都市によって発生している事故災害の実態を踏まえ、市民等の生命を守ること、市民等の生活・社会活動の安定のため、さらなる減災に向け、総合的な取組を進めることが重要である。

そのため、序論で示した「減災社会への取組」の考え方に加え、①都市災害の項目ごとに災害予防と応急対策を明らかにすること、②原子力発電所等の事故への対応を放射性物質災害対策に位置づけること、③災害発生後の応急対策を時間経過に沿ったものとするなど基本とする。

第2章 被害想定

第1節 都市災害の要因及び危険性

1 現代都市における都市災害

「都市災害」という言葉が使われ出したのは、1970年（昭和45年）4月8日に大阪で発生した、天神橋筋六丁目地下鉄工事現場のガス爆発事故以降で、この事故は、大阪市の中心部で起きた大規模なガス爆発であったことから、二次、三次災害への危険性を含み、都市と災害の新しい関係をみた災害であった。

近年、都市への急激な人口集中や都市化の進展により、災害の現れ方はその表情を様々に変化させている。

昭和30年以降の高度経済成長に伴う都市部の人口増加は、それまでは居住地として活用しなかった丘陵や急傾斜地、低湿地や河川の旧河道、埋立地で宅地開発が活発に展開され、住宅が建設されてきたことによる。

こうした地区は、土地の履歴から見て潜在的に災害を受けやすい地域であり、都市の構造として災害の危険性を内包してきたといえる。

また、都市は経済活動の中核の場であるとともに、市民生活や教育・文化など多様な機能を持つ場でもある。これらの経済活動や市民生活を支えるため、強力に組織化され、かつ複雑にネットワーク化したライフライン、情報ラインや交通網が構築されている。

こうした構造にある都市が災害に見舞われると、建築物の倒壊や火災など、これまでのプロトタイプの災害に加えて、都市の構造を支えているライフラインや情報ライン、交通網が被災することによって生じる「ネットワーク災害」が連鎖的に発生する。現代の都市の災害として、この「ネットワーク災害」に注目する必要がある。

その特徴として、一部の被害が結果として広範囲にその影響が及ぶこと、復旧に時間を要すること、被害を予防することが極めて困難であることなどが挙げられる。

さらに、現代の都市が持つ特徴は、高層建築物が多く建設され、また、地下空間を複雑に活用するなど、都市空間の高密度で立体的活用が進められていることである。こうした高密度で複雑な空間は、災害に見舞われたときの危険性を内包している。

2 都市災害の事例

新たな都市災害を教訓として残した代表的な災害事例を次に挙げる。

(1) 江東区南砂高層マンション火災

1989年（平成元年）8月24日15時30分頃、江東区南砂に建つ超高層マンション「スカイシティ南砂」(28階建て)24階から出火し108平方メートルを全焼し約3時間後に鎮火した。この火災は、我が国超高層建築物火災の第1号であり、火災史上最高階であり、防火区画やスプリンクラー設置の問題、そして、はしご車が届かない高さの火災であったことから消防

活動上の問題、屋上ヘリポートの設置問題など、超高層建築物の防火・消火対策の教訓を生んだ火災であった。

(2) 東京都御徒町道路陥没事故

1990年(平成2年)1月22日15時頃、東京・上野 JR御徒町駅北口ガード下の春日通りで、大きな爆発音とともに大量の土砂が吹き出し、道路長さ12.8m、幅9.6m、深さ5~15m陥没した。これは、シールド工法によるJR新幹線トンネル工事中に起きたもので、最終的には凝固剤の注入不足が原因であることが判明した。幸いに、負傷者だけで死者は出ていないが、近代都市の地下空間利用に大きな衝撃を与えた事故であった。

(3) 名古屋空港・中華航空機墜落炎上事故

1994年(平成6年)4月26日20時16分、台北発中華航空140便が名古屋空港滑走路に進入中、着陸に失敗し滑走路脇に墜落炎上した。

機体は全焼し、ほとんど原形をとどめなかった。乗員15名が全員死亡、乗客256名のうち246名が死亡、7名が重傷を負った。

日本国内の航空機事故では、昭和60年の日本航空ジャンボ機墜落事故の520名に続く大惨事となった。

この機は大型旅客機で最新鋭の機器を設置したハイテク機であった。

飛行中はコンピューターによる自動操縦で、着陸の際も技術的には、自動着陸が可能となっていて、事故機は着陸するために、空港に進入していたが着陸やり直しのレバーが入っていたのでコースから上にそれ、修正しようとした操縦席内で自動制御装置の操作をめぐって混乱し、最終的に機体が失速状態となり墜落したものとみられている。

航空機はハイテクが主流になり、その最新鋭コンピューターを駆使した技術に、操縦する人間がついていけずに起きる、いわゆるヒューマンエラーが原因とする事故が発生している。

また、コンピューターの故障による装置の誤動作も報告されている。

今回の事故機が失速するに至った最大の原因は、乗員が操作レバーを引いて機首を下げようとする意図に反して、コンピューター制御の水平尾翼が機種上げの方向に反発し続けたことにあるといわれる。

最先端技術と人間の関わりを軸に、人間がミスをおかしても、そのミスをカバーするというハイテク機の世界観、技術の検討がこれを契機に叫ばれた。

(4) 地下鉄サリン事件

1995年(平成7年)3月20日8時頃、営団地下鉄日比谷線、丸の内線、千代田線の3路線において、車両内に新聞紙に包んだ液体入りの容器が置き去られ、有毒ガスが発生、通勤途中の乗客、駅員等多数が中毒症状を起こし、死者11名、負傷者5,512名を出す大事件となった。

この事件は、後日、山梨県の旧上九一色村に本拠地を置く、新興宗教団体によるサリンを用いた無差別テロと判明した。救助・救急開始時には有毒ガス・サリンによる事件とは認識

されていなかったため、消防職員 135 名が負傷した。サリンという極めて毒性の強い物質が発散された事件は社会的影響を与え、4月6日には内閣にサリン問題対策関係省庁連絡会議が設置され、4月21日サリン等の製造、所持を禁止し、発散させる行為についての罰則、被害が発生した場合の措置などを定めることを目的とした「サリン等による人身被害の防止に関する法律」が公布された。

(5) 東京都麻布地下鉄工事現場火災

1997年(平成9年)3月26日8時57分頃、東京都港区麻布の地下鉄工事現場で発泡スチロール 100 立方メートル、エントランスパッキングゴム、電気配線等が焼損したもので、原因としてシールドマシン先端部の前面で土砂の崩壊が発生し、土留めのために投入した発泡スチロールに何らかの火源により着火したものの。

今回の火災の主な焼損物である発泡スチロールは、近年道路整備、港湾整備、環境整備等の土木工事においても土の代わりの土盤などに広く用いられているが、過去には、これらの工事現場で発泡スチロールの燃えた火災が発生している。

発泡スチロールは、その性質上燃焼時の発煙性が高いことから、特に地下やトンネル等で火災が発生した場合は、消防活動に困難をもたらす場合が多い。

今回の火災も、地下の工事現場という出火場所の環境や燃焼物の性状からみて、消防活動が困難でかつ、危険性が極めて高いと思われる火災であった。

(6) JR 福知山線脱線事故

2005年(平成17年)4月25日9時18分頃、列車は塚口駅 - 尼崎駅間の曲線で脱線し、先頭の2両が線路脇のマンションに激突した。事故は、福知山線の兵庫県尼崎市久々知の半径 304m の右カーブ区間(塚口駅の南約 1km、尼崎駅の手前約 1.4km 地点)で発生した。

列車の前5両が脱線して、先頭2両は線路脇の9階建てマンションに激突し、先頭車は1階駐車場へ突入、2両目はマンション壁面へぶつかり原形をとどめない形で大破した。

近隣住民及び下り列車に対しての二次的被害は免れたものの、直接的な事故の犠牲者は死者 107 名(当該列車の運転士含む)、負傷者 562 名(乗客 562 名。兵庫県警察本部から提供のあった情報による。)を出す未曾有の大惨事となった。犠牲者の多くは1両目か2両目の乗客で、ほとんどが多発外傷や窒息で亡くなっており、クラッシュ症候群も確認されている。

のちに、事故では負傷しなかった同列車の乗客やマンション住人、救助作業に参加した周辺住民なども心的外傷後ストレス障がい(PTSD)を発症するなど大きな影響を及ぼした。

(7) 首都圏大規模停電

2006年(平成18年)8月14日7時38分頃、旧江戸川を航行中のクレーン船がアームを江東線 78、79 号鉄塔間の送電架空線に接触させ、これを切断した。

これにより東京都心部で 97.4 万軒、神奈川県横浜市北部・川崎市西部で 22 万軒、千葉県浦安市、市川市の一部で 19.7 万軒、合計約 139.1 万軒で停電が発生した。大手企業の多くがお盆休みとなっている時期のため、電力需要が通常より低下していたこともあり、およそ 1

時間 17 分後の 9 時 55 分に高圧受電 2 軒を除いたすべてが復旧、残る 2 軒も 3 時間 6 分後の 10 時 44 分に全面復旧した。

停電による信号機の停止をはじめ、鉄道に影響が出たほか、ビルのエレベーターに人が閉じ込められる事故が相次いだ。電力の暫定復旧後も電力供給が十分でなかったことから、交通機関では冷房の出力を弱めて運行が行われた。

携帯電話が繋がりに難くなり、ひかり電話が一時不通になった。日本政府は、危機管理センターに情報連絡室を設置した。

(8) 化学工場における爆発・火災事故

2012 年（平成 24 年）9 月 29 日 14 時 40 分頃、兵庫県姫路市の化学工場において、高純度アクリル酸精製塔のボトム抽出液を一時貯蔵する中間タンク（公称容量 70m³）が爆発・火災を起こし、隣接するアクリル酸タンク、トルエンタンク及び消防車両にも延焼した。この事故により、1 名が亡くなり、5 名の重症者を含む 36 名が負傷した。

再発防止対策として、温度検知及び温度管理の強化（遠隔監視等）等、管理面の対策の必要性が指摘されている。

3 都市災害の要因

本計画においては、都市災害を、近代都市における地震災害及び風水害以外の災害であって、局地的ではあるが連鎖的な被害が発生し、社会的な影響が大きく、かつ、大規模な人的・物的被害などを生じさせるおそれのある災害・事故と定義づける。

都市災害の発生要因は、複雑な機能やシステムをもつ近代都市の中で起こる社会現象であることから、その要因を断定することは極めて困難なことである。

これまで、我が国が経験した都市災害として位置づけられる災害事象から、都市災害の要因となったものを整理すると次のとおりである。

- ・都市がもつ自然条件・社会的条件
- ・災害発生危険要因の集積度
- ・人口の集積度
- ・都市機能の集積度
- ・情報システムの集積度
- ・ライフライン施設の状況

第2節 藤沢市で予想される都市災害

本市の都市化の傾向は、昭和40年代の初頭から人口の増加とともに見え始めている。この時代に本市は、大規模製造業の進出と宅地造成が活発になり、こうした産業と人口の集中に併せて藤沢駅を中心として都市化が進行した。

本市は、東京や横浜市のような大規模な都市集中には至っていないものの、今後発生が予想される都市災害として次の災害が挙げられる。

- ① 船舶災害及び油流出海上災害
- ② 航空災害
- ③ 鉄道災害
- ④ 道路災害
- ⑤ 放射性物質災害
- ⑥ 危険物等災害
- ⑦ 中高層建築物・地下階災害
- ⑧ 大規模火災
- ⑨ 大規模断水
- ⑩ 大規模情報通信災害
- ⑪ 大規模停電
- ⑫ その他の災害

第2部 災害時応急活動対策計画

災害が発生した場合、発災直後の応急対策活動を適切に実施することが、二次災害などによる被害の拡大を軽減、防止するための鍵といえる。

応急活動の実施にあたっては、住民に最も身近で基礎的な自治体としての市の役割が重要になるため、応急活動対策を強化・充実する。

章	節	実施担当
第1章 災害対策本部組織体制の充実	第1節 災害対策本部組織体制の充実	各指揮本部
	第2節 災害対策本部等の設置、運営	各指揮本部
	第3節 災害対策要員の確保	各指揮本部
第2章 災害時情報の収集・伝達と広聴体制の整備	第1節 災害情報等の収集・伝達	本部事務局・企画政策部指揮本部・消防局指揮本部
	第2節 災害広報の実施	本部事務局・企画政策部指揮本部・消防局指揮本部・地区防災拠点本部
	第3節 広聴活動	市民自治部指揮本部・地区防災拠点本部
第3章 救助・救急、消火活動	第1節 応急体制	消防局指揮本部
	第2節 応急活動	消防局指揮本部
	第3節 消防応援要請	消防局指揮本部
第4章 救援救護計画	第1節 医療救護活動体制の確立	健康医療部(保健所)指揮本部・消防局指揮本部・市民病院指揮本部
	第2節 医療情報の収集・提供	企画政策部指揮本部・健康医療部(保健所)指揮本部・消防局指揮本部・市民病院指揮本部
	第3節 医薬品等の確保	健康医療部(保健所)指揮本部
	第4節 ライフラインの確保	健康医療部(保健所)指揮本部・市民病院指揮本部
	第5節 傷病者の搬送体制	健康医療部(保健所)指揮本部・消防局指揮本部・市民病院指揮本部
	第6節 保健衛生対策	健康医療部(保健所)指揮本部
	第7節 防疫活動	健康医療部(保健所)指揮本部・環境部指揮本部
	第8節 遺体の処置(遺体安置所の開設)及び埋・火葬	生涯学習部指揮本部・福祉部指揮本部・健康医療部(保健所)指揮本部・都市整備部指揮本部・道路河川部指揮本部
	第9節 広域応援体制	本部事務局・企画政策部指揮本部・消防局指揮本部
	第10節 災害救助法の適用	本部事務局・財務部指揮本部
第5章 避難対策	第1節 避難指示等	本部事務局・企画政策部指揮本部・消防局指揮本部・県警察・湘南海上保安署・自衛隊
	第2節 避難場所の開設・運営・閉鎖	本部事務局・市民自治部指揮本部・教育部指揮本部・地区防災拠点本部
	第3節 他市町村への避難	本部事務局
	第4節 帰宅困難者対策	本部事務局・各指揮本部
	第5節 応急仮設住宅	計画建築部指揮本部
	第6節 住宅の応急修理・障害物の除去	計画建築部指揮本部
	第7節 ベット対策	健康医療部(保健所)指揮本部
	第8節 男女双方の視点に配慮した生活環境の確保	地区防災拠点本部
第6章 警備等対策	第1節 陸上警備救助活動	県警察
	第2節 海上警備救助活動	湘南海上保安署

第1章 災害対策本部組織体制の充実

都市災害による被害が発生し、又は発生するおそれがある場合においては、市民の生命、財産の安全を確保するための災害応急対策について定める。

第1節 災害対策本部組織体制の充実

都市災害発生直後から実施する応急活動について、勤務時間内、勤務時間外に災害が発生したケースに分けてその内容を定める。

1 勤務時間内に災害が発生した場合

① 災害対策本部の設置

市長は、都市災害による被害が発生し、又は発生するおそれがあるときは、災害対策基本法第23条の2第1項の規定に基づき、藤沢市災害対策本部を設置する。

関連⇒各論Ⅲ第2部第1章第2節 災害対策本部等の設置、運営

② 災害対策現地指揮本部の設置

市長は、災害対策本部を設置したときは、情報の収集・伝達及び災害応急活動を円滑に実施するため、災害発生地域の市民センター及び公民館に災害対策現地指揮本部を設置する。

③ 職員配置

あらかじめ定められた職員は各部指揮本部長の指示により配備につくものとする。
またそれ以外の職員についても直ちに防災活動に従事できる体制を整える。

関連⇒序論第2部第1章第7節 職員の配備・動員

④ 災害情報等の収集

各部の情報連絡を所掌する班は、災害直後に①被害情報、②人命救出に関する情報、③各部の初動対応に必要な情報及び自衛隊災害派遣要請や広域応援要請の判断に必要な情報を収集する。

関連⇒各論Ⅲ第2部第2章第1節 災害情報等の収集・伝達

⑤ 応援要請

収集された初動期災害情報により必要と認められた担当部は、事前に定められている協定等に基づき、初動期対応に必要な応援要請を行うこととする。

関連⇒各論Ⅲ第2部第4章第9節 広域応援体制

⑥ 自衛隊災害派遣要請

市長は、緊急災害情報から自衛隊災害派遣要請が必要と判断した場合は、速やかに県知事へFAXで要請する。ただし、緊急を要するときは、口頭又は電話で要請する。

県知事への連絡がとれない場合等やむを得ない場合は、市長が直接自衛隊へ災害派遣を要請する。

要請にあたっては、自衛隊に対しその時点で収集されている緊急災害情報について提供する。

関連⇒各論Ⅲ第2部第4章第9節 広域応援体制

⑦ 各部別初動活動の実施

各部の初動活動は、あらかじめ定めた各部マニュアルに基づき、行動を開始する。

2 勤務時間外に災害が発生した場合

① 災害情報の収集

職員は、勤務時間外に災害の発生を知ったときは、テレビ、ラジオ、インターネット、防災行政無線等から速やかに情報の収集に努める。

② 職員参集

ア 各指揮本部長は、「序論第2部第1章第7節 職員の配備・動員」に基づき配備指令が発令されたときは、あらかじめ定めた職員を動員する。

イ 各指揮本部長は、職員の参集状況に応じ、順次応急活動班を編成する。この場合、あらかじめ定められた職員以外の職員を指名し、班ごとにつけ応急活動を命ずることができる。

ウ 動員命令の伝達は、災害対策連絡系統及び各部で定めた連絡系統による。

関連⇒序論第2部第1章第7節 職員の配備・動員

③ 配備状況の報告

ア 各指揮本部長は、職員の配備状況を、本部事務局を通じ、本部長に報告する。

イ 報告は、本部長が指定する時間、配備が完了した時点をもって報告する。

第2節 災害対策本部等の設置、運営

災害が発生したとき、又は発生するおそれのあるとき、迅速かつ的確な災害応急活動を実施できるように、本来の行政組織を主体とした活動組織を直ちに設置・運営する。

詳細は、序論第2部第1章第2節及び第4節を準用する。

第3節 災害対策要員の確保

災害対策要員の確保の詳細は、各論Ⅰ第4部第1章第3節を準用する。

第2章 災害時情報の収集・伝達と広聴体制の整備

災害時における情報収集・伝達活動は、人命救助、消火、自衛隊の災害派遣要請や他自治体の応援要請等の判断に係る重要な活動であり、迅速かつ的確に行う必要がある。

本章では、各種災害情報や被害情報等の収集と伝達、さらに被災者の要望を把握する広聴活動について定める。

第1節 災害情報等の収集・伝達

特に混乱が生じる災害時の初動期では、住民避難、人命救助活動、応援要請に係る情報を迅速かつ的確に入手することが重要となる。また、入手した情報は、職員の動員や市民への注意喚起・避難対応など災害の状況に応じて、活用可能なあらゆる通信手段を用いて連絡・伝達する必要がある。

詳細は、各論Ⅰ第4部第2章第2節を準用する。

第2節 災害広報の実施

災害が発生し、又は災害が発生するおそれがある場合は、市民等に対して、正確な情報を迅速に提供することにより混乱の防止を図り、適切な判断による行動ができるようにする必要がある。

詳細は、各論Ⅰ第4部第2章第3節を準用する。

第3節 広聴活動

被災者の要望を把握し不安を解消するため、速やかに広聴体制の確立を図り、関係部課が協力して災害時広聴活動を開始する。

詳細は、各論Ⅰ第4部第18章第6節を準用する。

第3章 救助・救急、消火活動

本章では、災害対策のため、消防局が行う応急体制及び応急活動について、序論第2部第3章の計画に基づき定める。

第1節 応急体制

災害が発生し、又は発生が予想される場合、消防局は次により応急体制を確立する。

1 事前配備体制

災害対策本部体制が発令されたとき、又は消防局長が特に必要と認めた場合は、特別配備体制を発令する。

2 消防局指揮本部の設置

配備体制の1号配備以降を発令した場合は、消防局に消防局長を指揮本部長とする都市災害対策消防局指揮本部を設置する。

3 職員の動員

特別配備体制発令時の職員の動員は、別に定める消防計画に基づき動員する。

第2節 応急活動

災害が発生し、又は発生が予想される場合は、災害の未然防止と災害の拡大防止を図るため、総力を結集して次の応急活動を実施する。

1 消防隊の実施する応急活動項目

(1) 巡回警戒活動

配備体制が発令された場合は、災害の早期発見と被害状況把握のため、危険区域等を重点に実施する。

(2) 広報活動

被害の発生が予想される場合は、地域住民に対し、警戒を促すため実施する。

(3) 災害現場における応急措置活動

災害が発生した場合、災害拡大防止と被害の軽減を図るため実施する。

(4) **避難指示、緊急安全確保**

現に災害が発生し、又は災害の発生が予想され、住民の生命、身体が危険な場合、住民を災害から保護するため、実施する。

(5) 人命救助・救急活動

人的被害があると認められた場合、人命の安全確保を図るため、他の活動に優先して実施する。

2 巡回活動

配備体制が発令された場合、災害の早期発見と被害状況などの把握のため、危険区域を重点に次により巡回警戒活動を実施する。

- ア 巡回警戒活動は、各地区の救急隊を除くすべての部隊をもって行う。
- イ 巡回警戒活動は、事前計画に基づき危険区域を重点に行う。
- ウ 巡回警戒活動にあっては、住民に対する広報を併せて実施する。
- エ 巡回警戒活動中、河川、堤防等の異常を発見したときは、当該管理者に連絡して、必要な措置を求めるとともに、防災関係機関へ通報する。

3 情報収集

特別配備体制が発令された場合は、次により災害状況、被害状況の収集・伝達を行う。

(1) 情報収集

消防局においては、次の情報を収集する。

- ア 市内の気象状況等
- イ 被害の発生状況
- ウ **住民の避難状況**
- エ 消防隊等及び消防団等の応急活動実施状況
- オ その他必要と認めるもの

(2) 情報伝達

指揮本部長は、収集した情報のうち、災害対策本部が必要であると認める情報を速報として災害対策本部へ報告する。

4 広報活動

特別配備体制が発令された場合は、市民に対する広報及び報道関係機関に対する広報を次により実施する。

(1) 市民に対する広報

市民に対する広報は、警戒を促すための注意広報と**避難情報**を伝達するための避難広報に区分し、防災行政無線、消防隊の拡声器によるほか、直接口頭伝達等により、次の事項を実施する。

① 注意広報

- ア 住民が必要とする災害情報等
- イ 予想される被害
- ウ 家屋及びその周辺の点検
- エ 避難の準備
- オ その他必要と認める事項

② 避難広報

- ア **避難指示が発令された地域の範囲**
- イ 避難先
- ウ 避難理由
- エ 避難上の注意事項
- オ 避難路
- カ その他必要な事項

(2) 報道機関に対する広報

報道機関に対する広報は、災害対策本部広報を原則とするが、消防局で把握した情報の中から必要に応じて発表する。

5 **避難指示の発令に伴う**活動

災害対策本部長から避難対象地区の住民に対し、**避難指示の発令**があった場合は、避難誘導を実施する。

(1) **避難指示**の伝達要領

避難指示の伝達要領は、本節に定めるとおりとする。

(2) **避難指示**実施の通報

住民への危険が切迫しており、災害対策本部長から指示を受ける暇がなく、消防機関独自で**避難指示**を実施した場合は、災害対策本部長へ、次の事項について速やかに報告する。

- ア **避難指示**の実施期間
- イ **避難指示**の対象地域の範囲
- ウ 避難理由

- エ 避難先
- オ 避難世帯・人員
- カ その他必要と認める事項

6 災害対応

災害による被害を軽減するため、次により災害活動を実施する。

(1) 消防隊等の出動

消防隊等の出動は、災害の種別規模に応じて原則として次のとおり出動する。

ア 人的被害を伴わない災害で偵察、調査を必要と認める災害

- ・消防隊1隊

イ 人的被害を伴う災害

- ・指揮隊1隊
- ・消防隊1隊
- ・救助隊1隊
- ・高度救助隊1隊
- ・救急隊1隊 計5隊

ただし、多数の人的災害がある場合、又は災害現場から要請があった場合は出動を増強する。

ウ 多数傷病者災害が発生した場合には、消防局は、別に定める消防計画に基づき活動を行う。

(2) 災害対応の原則

災害時の現場活動は、人命の安全の確保を基本とし、次の事項に留意し活動する。

- ・二次災害防止
- ・警戒区域の設定
- ・隊員等の安全管理
- ・資機材の有効活用
- ・防災関係機関との連携確保

第3節 消防応援要請

災害が発生し、本市の消防力のみでは対処することが困難である場合は、他都市消防機関に応援要請を行うものとする。

1 応援要請先等

県知事に対する応援要請は、別に定める消防計画の要請手続事項に基づき要請するものとする。

- ア 消防庁に対する緊急消防援助隊の派遣要請
- イ 神奈川県内消防広域応援実施計画に基づく応援要請

2 応援部隊の集結場所及び宿営場所

応援部隊の集結場所及び宿営場所は、次のとおりとする。

- ア 集結予定場所 消防防災訓練センター
- イ 宿営予定場所 消防防災訓練センター

3 応援部隊の任務

応援部隊の任務は、次のとおりとする。

- ア 火災の延焼阻止
- イ 工場等大規模火災の防ぎよ
- ウ 手薄地区の火災防ぎよ及び人命救助
- エ 水利補給及び緊急資機材の搬送
- オ 救急活動
- カ 情報収集（ヘリ含む）

第4章 救援救護計画

第1節 医療救護活動体制の確立

災害時に医療救護を必要とする負傷者（想定）に対して、緊急性に即応した具体的な対応を実現するには、情報の収集、分析、医療救護活動を実践するための体制の整備等が大変重要となる。そのため、市と医師会との連携を強化することが必要であり、医療救護活動を統括する本部機能の位置づけ及び実行可能な医療救護体制を確立する。

詳細は、序論第2部第4章第1節を準用する。

第2節 医療情報の収集・提供

災害発生時における市内全域の被災状況、医療機関の被害状況、各医療機関の活動状況等の情報の収集、分析及び提供等を行うとともに、情報通信の確保を図る。

詳細は、序論第2部第4章第3節を準用する。

第3節 医薬品等の確保

医療機器、医薬品等については、事前の備蓄と災害発生時における各医療機関の要請に対応した調達及び提供を行う。

詳細は、序論第2部第4章第4節を準用する。

第4節 ライフラインの確保

市は、医師会と調整して、医療機関に速やかに水の供給を行うものとする。

関係機関は、医療機関を優先してライフラインの復旧にあたるものとする。

詳細は、序論第2部第4章第5節を準用する。

第5節 傷病者の搬送体制

市は、広域搬送が必要な傷病者を想定して、救急車やヘリコプター、船舶等を利用した移送手段について、県及び防災関係機関と調整を行う。

また、DMATの要請及び受入れについて、県及び関係機関との調整を行う。

詳細は、序論第2部第4章第6節を準用する。

第6節 保健衛生対策

市は、被災地、特に指定避難所においては、生活環境の激変に伴い、被災者が心身の健康に不調を来す可能性が高いため、常に良好な衛生状態を保つように努める。また、必要に応じて健康相談等を行い、エコノミークラス症候群等への対応を周知するとともに、救護所等の設置やここ

ろのケアを含めた対策を行う。

市は、**指定避難所**の生活環境を確保するため、必要に応じて仮設トイレを早期に設置するとともに、被災地の良好な衛生状態の保持のため、清掃、し尿処理、生活ごみの収集処理等についても必要な措置を講じる。また、入浴可能な公衆浴場等についての情報提供に努める。

市は、災害による被災者のこころのケアを行うために、精神科医をはじめとした医療、保健及び福祉関係者等の協力を得て、時期や状況に応じた必要な措置を講じる。また、被災者のみならず災害救援スタッフのメンタルヘルスの維持に努める。

第7節 防疫活動

防疫活動の必要性が生じた場合は、各論Ⅰ第4部第10章第2節を準用する。

第8節 遺体の処置（遺体安置所の開設）及び埋・火葬

災害による行方不明者（現に行方不明であり、かつ、周囲の状況から判断して、死亡していると推定される者）の捜索並びに災害による死亡者の処置、埋・火葬を実施するために必要な事項を定める。

詳細は、各論Ⅰ第4部第10章第3節を準用する。

第9節 広域応援体制

1 他の地方行政機関等への応援要請

市長は、災害の規模、初期情報から判断して、人員、資機材、備蓄物資等が不足し、災害応急活動、応急復旧活動を実施するのが困難であると判断したときは、関係法、相互応援協定等に基づき、速やかに関係機関に対して応援を要請するものとする。

他の地方行政機関等への応援要請の必要性が生じた場合は、各論Ⅰ第4部第16章第1節1を準用する。

2 自衛隊派遣要請

市長は、応急措置を実施するために必要があると認めるときは、知事に対して、自衛隊の派遣要請を要求する。

自衛隊派遣要請の必要性が生じた場合は、各論Ⅰ第4部第16章第1節2を準用する。

3 緊急消防援助隊の派遣要請

緊急消防援助隊の派遣要請の必要性が生じた場合は、各論Ⅰ第4部第16章第1節3を準用する。

第 10 節 災害救助法の適用

市長は、市域に大規模な災害が発生し、本市における災害が災害救助法の適用基準のいずれかに該当する見込みのあるときは、直ちにその旨を県知事に報告するとともに、この法律による救助を要請する。

詳細は、各論 I 第 4 部第 19 章を準用する。

第5章 避難対策

本章では、災害による人的災害を未然に防止するために、災害の発生が予測される地域の住民に迅速かつ的確な避難行動を実施するために必要な事項について定める。

第1節 避難指示等

1 避難指示、緊急安全確保

災害が発生し、又は発生のおそれがあるときに、市長若しくはその補助執行機関としての消防局長又は消防署長は、指定された避難場所への避難の指示を行う（災害対策基本法第60条第1項及び第2項）。

また、避難のための立退きを行うことによりかえって人の生命又は身体に危険が及ぶおそれがあり、かつ、事態に照らし緊急を要すると認めるときは、市長は、必要と認める住民等に対し、屋内での待避等の安全確保措置を指示することができる（災害対策基本法第60条第3項）。

災害の発生により、市長がその全部又は大部分の事務を行うことができないときは、県知事が、避難のための立退きの指示並びに屋内での待避等の安全確保措置の指示に関する措置の全部又は一部を市長に代わって実施しなければならない（災害対策基本法第60条第6項）。

市長は、避難の指示の判断に際し、指定行政機関の長若しくは指定地方行政機関の長又は県知事に助言を求めることができる。

これらの機関は、リアルタイムのデータを保有しており、専門的知見や広範な情報を有していることから、災害発生危険性が高まった場合など、躊躇することなく助言を求める。

詳細は、各論Ⅰ第4部第6章第1節1を準用する。

2 警戒区域の設定

災害が発生し、又はまさに発生しようとしている場合において、市民の生命及び身体を守るため、特に必要があると認めるときは、市長は、警戒区域を設定し、災害応急対策に従事する者以外の者に対して当該区域への立入りを制限し、若しくは禁止し、又は当該区域からの退去を命ずることができる（災害対策基本法第63条）。

詳細は、各論Ⅰ第4部第6章第1節2を準用する。

3 避難指示等の伝達

避難対象地域の住民に対し、あらゆる広報手段をもって伝達を行うとともに、自主防災組織等の協力を得て組織的な伝達を行う。また、各放送局に対し、災害対策基本法第57条に基づき当該避難指示等についての放送を依頼する。

4 避難誘導

警察、防災関係機関、地元自主防災組織等の協力を得て、住民が安全かつ迅速に避難できるよう組織的な避難誘導を行う。

緊急時の一時避難については、行政による誘導がない場合でも、安全かつ迅速に避難できるよう、自主防災組織単位で訓練を重ねておくものとする。

学校、病院、社会福祉施設等の管理者は、災害が発生し又は発生するおそれがあるときは、あらかじめ定めた安全な方法により児童生徒、入院患者、施設入所者等を避難誘導するものとする。

5 報告等

報告等については、各論Ⅰ第4部第6章第1節5を準用する。

第2節 避難場所の開設・運営・閉鎖

1 避難場所の開設・運営・閉鎖

避難指示が出されたときは、速やかに**指定避難所**又は**指定緊急避難場所(大規模火災)**を開設する。

避難場所の開設・運営・閉鎖は、各論Ⅰ第4部第6章第2節1を準用する。

2 避難人員等の掌握

地区防災拠点本部長は、避難場所における避難人員、要配慮者、傷病者の有無及び火災の延焼状況による安全度の確認を行うため、職員を避難場所に派遣するほか、地域内を巡回させて情報の収集と災害対策本部への報告を実施する。

第3節 他市町村への避難

他市町村への避難の必要性が生じた場合は、各論Ⅰ第4部第6章第3節を準用する。

第4節 帰宅困難者対策

帰宅困難者への対応の必要性が生じた場合は、各論Ⅰ第4部第7章を準用する。

第5節 応急仮設住宅

応急仮設住宅の必要性が生じた場合は、各論Ⅰ第4部第13章第2節を準用する。

第6節 住宅の応急修理・**障害物の除去**

住宅の応急修理・**障害物の除去**の必要性が生じた場合は、各論Ⅰ第4部第13章第3節を準用す

る。

第7節 ペット対策

ペット対策の必要性が生じた場合は、各論Ⅰ第4部第6章第5節を準用する。

第8節 男女双方の視点に配慮した生活環境の確保

男女双方の視点に配慮した生活環境の確保については、各論Ⅰ第4部第6章第6節を準用する。

第6章 警備等対策

本章では、災害発生時に、県警察及び湘南海上保安署が行う避難誘導、救出救助活動、犯罪防止、交通規制等を実施するために必要な事項を定める。

第1節 陸上警備救助活動

1 警備対策

県警察は、災害発生に際しては、早期に警備体制を確立し、組織の総力を挙げて人命の安全を第一とした迅速かつ的確な災害応急対策を実施することにより、市民の生命、身体及び財産の保護に任じ、犯罪の予防・検挙その他公共の安全と秩序の維持に当たり、被災地における市民生活の安全安心の確保に万全を期することとする。

詳細は、各論Ⅰ第4部第5章第1節を準用する。

2 交通対策

県警察は、大規模な災害が発生した場合、人命の救助、災害の拡大防止等の災害応急対策等に従事する緊急通行車両の円滑な通行と地域住民等の速やかな避難の実施を図るため、関係機関の協力を得ながら緊急交通路の確保等所要の交通対策を実施する。

詳細は、各論Ⅰ第4部第5章第1節を準用する。

第2節 海上警備救助活動

海上においては湘南海上保安署が、災害が発生した場合において、人命の救助・救急活動、消火活動、流出油等の防除活動、海上交通の安全確保、避難対策、救援物資の輸送活動、社会秩序の維持、船舶等への情報提供、二次災害の防止等にあたる。

詳細は、各論Ⅰ第4部第5章第2節を準用する。

第3部 災害種別対策計画

ここでは、本市において発生が想定される次の災害について、災害の種別に応じた個別の防災計画を定める。

- ① 船舶災害及び油流出海上災害
- ② 航空災害
- ③ 鉄道災害
- ④ 道路災害
- ⑤ 放射性物質災害
- ⑥ 危険物等災害
- ⑦ 中高層建築物・地下階災害
- ⑧ 大規模火災
- ⑨ 大規模断水
- ⑩ 大規模情報通信災害
- ⑪ 大規模停電
- ⑫ その他の災害

章	節	実施担当
第1章 船舶災害及び油流出海上災害対策	第1節 災害予防	各指揮本部
	第2節 災害時の応急活動計画	各指揮本部
第2章 航空災害対策	第1節 災害予防	各指揮本部
	第2節 災害時の応急活動計画	各指揮本部
第3章 鉄道災害対策	第1節 災害予防	各指揮本部
	第2節 災害時の応急活動計画	各指揮本部
第4章 道路災害対策	第1節 災害予防	各指揮本部
	第2節 災害時の応急活動計画	各指揮本部
第5章 放射性物質災害対策	第1節 災害予防	各指揮本部
	第2節 災害時の応急活動計画	各指揮本部
	第3節 災害復旧	各指揮本部
第6章 危険物等災害対策	第1節 災害予防	各指揮本部
	第2節 災害時の応急活動計画	各指揮本部
	第3節 消防局における応急対策	消防局指揮本部
第7章 中高層建築物・地下階災害対策	第1節 災害予防	各指揮本部
	第2節 災害時の応急活動計画	各指揮本部
第8章 大規模火災対策	第1節 災害予防	各指揮本部
	第2節 災害時の応急活動計画	各指揮本部
第9章 大規模断水対策	第1節 災害予防	各指揮本部
	第2節 災害時の応急活動計画	各指揮本部
第10章 大規模情報通信災害対策	第1節 災害予防	各指揮本部
	第2節 災害時の応急活動計画	各指揮本部
第11章 大規模停電対策	第1節 災害予防	各指揮本部
	第2節 災害時の応急活動計画	各指揮本部

章	節	実施担当
第 12 章 その他の災害に共通する対策	第 1 節 災害応急対策への備え	各指揮本部
	第 2 節 災害発生直前の対策	各指揮本部
	第 3 節 災害時の応急活動計画	各指揮本部
	第 4 節 活動体制の確立	各指揮本部
	第 5 節 応急対策	各指揮本部

第1章 船舶海難及び油等流出海上災害対策

船舶の衝突、乗り上げ、転覆、火災、爆発、浸水、機関故障などの海難の発生による多数の遭難者、行方不明者、死傷者などの発生といった船舶海難、また、タンカーなど船舶からの大規模な油等危険物流出による著しい海洋汚染、大規模な火災等の発生といった海上災害に対する対策について、必要な事項を定める。

【災害の特徴】

災害の発生場所を地理的に分類すると、陸地に直接影響を及ぼす沿岸水域と、これ以外の海上に大別できる。

① 衝突事故

- ・ 事故発生場所は、船舶の交通環境と関連して港内及び沿岸水域に集中している。
- ・ 事故発生場所と同時に油の流出を伴ったもの、爆発を起こして全損したものもあり、後者の場合は、多くの死傷者が発生している。
- ・ 衝突した船舶が引火性の高い危険物積載のタンカーの場合は、爆発又は危険物の流出による海面火災の併発も予想される。

② 火災

- ・ 火災には、航行中の火災と停泊中の火災があるが、停泊中の火災は、海上航行中の火災と比較して、周辺に及ぼす影響が大きい。
- ・ 船舶は構造上水平の開口部が少なく、ほぼ密閉された状態で燃焼が続くため、船内に熱気、濃煙が充満し、消火・救助活動に支障を来す。

③ 爆発事故

- ・ 爆発事故の場合は、船舶全体に被害が及ぶことが多く、したがって死傷者も多い。
- ・ 爆発のみで終わる場合は少なく、引き続いて火災になることが多い。
- ・ 事件事例としては、航行中衝突し爆発という重複のケースもある。

④ 油流出事故

海上への流出油の拡散範囲は、次のとおり。

下表から、1万キロリットルの原油が流出したときの最大半径を推定すると、700メートルとなり、最大火災規模に達する時間は約3分であるとしている。

ア 三基のタンクから1万キロリットルの軽油が海上に流出した場合（計算上の値）

経過時間	流出油面半径	油の厚み	経過時間	流出油面半径	油の厚み
5分	216m	6.5cm	30分	470m	1.4cm
10分	306m	3.3cm	60分	510m	1.1cm
20分	425m	1.7cm	10時間	697m	0.6cm

イ 一時的に流出し、直ちに着火した場合（実験結果）

燃 料	容 量 (リットル)	最大半径 (m)	最大火災になるまで の時間 (min)	油面拡大速度 (m/min)
ガソリン	3,900	13.3	2	6.5
	5,300	17.4	2.5	11.8
原 油	78,000	65.0	3.25	21.6

【災害事例】

1997年（平成9年）1月2日2時51分頃、中国、上海からロシア・ペトロパブロフスク向け航行中のロシア船籍タンカー、ナホトカ号は、島根県隠岐島沖で船体を破損し、船尾部が沈没し、船首部分が漂流するという事故が発生した。

これにより、乗員1名が死亡し、積載していた重油19,000キロリットル（推定）が流れだし、船首部分には2,800キロリットル（推定）を残したまま漂流し、環境、漁業庫に甚大な被害を与えた。

流出した原油は荒天続きで、海上で油処理剤をほとんど散布できなかったこともあって、1月7日朝、福井県三国町の安島岬付近の海岸に漂着し、ついで石川県加賀市の海岸に漂着した。

同7日14時30分頃には、漂流していた船首部分も三国町安島岬沖1キロメートルの岩場に座礁し、新たな流出源となった。

油は、対馬海流にのり、さらに広がり富山県を除き島根県から秋田県までの日本海1府8県の海岸に漂着した。

政府は、運輸省内に関係機関の職員で構成する「ナホトカ号海難・流出油災害対策本部」を設け、関係閣僚会議を開き対策に取り組んだ。

漂流現場では、バキュームポンプを使用しての油回収作業が行われたが、海岸が断壁であったことや、回収機材が漂流場所へ接近困難だったことにより、バケツ、柄杓を使用した人海作戦に頼らざるを得なかった。

この作業は、消防職員、消防団、町職員、漁業関係者など地元住民のほか、28万を越えるボランティアが参加し、また、福井県知事の災害派遣要請を受けた陸上自衛隊150人が災害予防活動に加わった。

しかし、流出した油は精製過程最後の段階にできる不純物の多いC重油で、キシレン、エチルベンゼンなど危険物による健康被害も考えられ、作業は困難を極めた。

自治省消防庁も衛星中継を利用した画像伝送システムなどの機能を有する現地活動支援者を派遣し活動の支援を行った。

座礁した船首部分に対する重油の抜き取り作業は、1月16日に開始され、運輸省に設けられた検討委員会は3月26日に新たな重油の流出はなく、船体部を引き揚げ、亀裂をふさぐ必要はないとの答申を出した。

また、福井県三国町も3月いっぱいボランティアの受入れは終了し、被災各地も順次これに続いた。

第1節 災害予防

1 船舶の安全確保

(1) 船舶の安全な運行の確保

第三管区海上保安本部は、港内、狭水道等船舶の輻輳する海域における航行管制、海上交通情報の提供等に努める。

(2) 海上防災意識の向上

第三管区海上保安本部は、海事関係者等に対する海難防止、海上災害防止に係る講習会を開催し、また、訪船指導等を行うことにより、海上災害防止意識の向上に努める。

(3) 海上規制及び指導の強化

第三管区海上保安本部は、被害の発生を未然に防止するため、次の規制及び指導を行う。

- ア 海上交通の輻輳する海域における、巡視船艇等による交通整理及び航法指導等
- イ 港湾における航行制限
- ウ 港内における工事・作業等についての規制
- エ 危険物積載船舶等に対する規制

2 災害応急対策への備え

(1) 情報の収集・連絡

第三管区海上保安本部は、関係機関への迅速・的確な情報提供体制を確立する。

市及び防災関係機関は、発災時の円滑な情報の受伝達を図るために、災害情報に関するシステムや資機材を適切に管理するとともに、これらの運用に関する職員研修や実践的な訓練を継続的に実施するなど、機器操作の習熟に努める。

(2) 搜索、救助・救急活動

第三管区海上保安本部は、搜索、救助・救急活動を実施するための船艇、航空機及び潜水器材等の資機材の整備に努める。また、救助・救急活動に関し専門的知識・技能を有する職員の育成に努める。

(3) 消火活動

第三管区海上保安本部及び消防機関は、平常時から連携を図り、消防体制の整備に努める。

(4) 医療救護活動

市は、県及び関係機関と協議の上、[神奈川県保健医療救護計画](#)に基づき、船舶事故も含めた医療救護活動体制の確立に努める。

また、市は救護活動に必要な医薬品等の備蓄に努める。

(5) 防除資機材の整備

海洋汚染及び海上災害の防止に関する法律第39条の3に定める船舶所有者及び船舶の係留施設の管理者等は、油等が大量に流出した場合に備えて、防除資機材を整備する。

第三管区海上保安本部は、関係機関との連携のもとに防除資機材の充実に努める。

(6) 訓練の実施

第三管区海上保安本部は、関係機関との連携のもとに、災害が発生したときの職員の呼集、警報等の伝達、海難救助、火災消火、排出油等の防除、人員・物資の緊急輸送等に関する訓練を年1回以上実施し、逐年その内容を高度なものにするよう努める。

第2節 災害時の応急活動計画

1 災害情報の収集・連絡

(1) 船舶事故情報の連絡

関係事業者等は、大規模な船舶事故及び大規模な油流出等海上事故が発生した場合又は発生するおそれがある場合は、速やかに第三管区海上保安本部に連絡する。

第三管区海上保安本部は、大規模な船舶事故が発生した場合、及び大規模な油流出等海上事故が発生した場合又は発生するおそれがある場合は、事故情報を県及び関係機関へ連絡する。

県は、「神奈川県油流出事故対策初動マニュアル」を策定し、これに基づき、第三管区海上保安本部等から受けた情報を、海岸管理者、港湾管理者、漁港管理者、市及び関係機関へ連絡する。



図 3-1 船舶等の事故災害時の連絡系統図

(2) 被害情報の収集・連絡

関係事業者は、大規模な船舶事故及び大規模な油流出等海上事故が発生した場合、その被害状況を第三管区海上保安本部に連絡する。

市は、被害の状況等の情報を収集するとともに、被害規模に関する概括的情報を含め、把握できた範囲から直ちに県へ報告する。

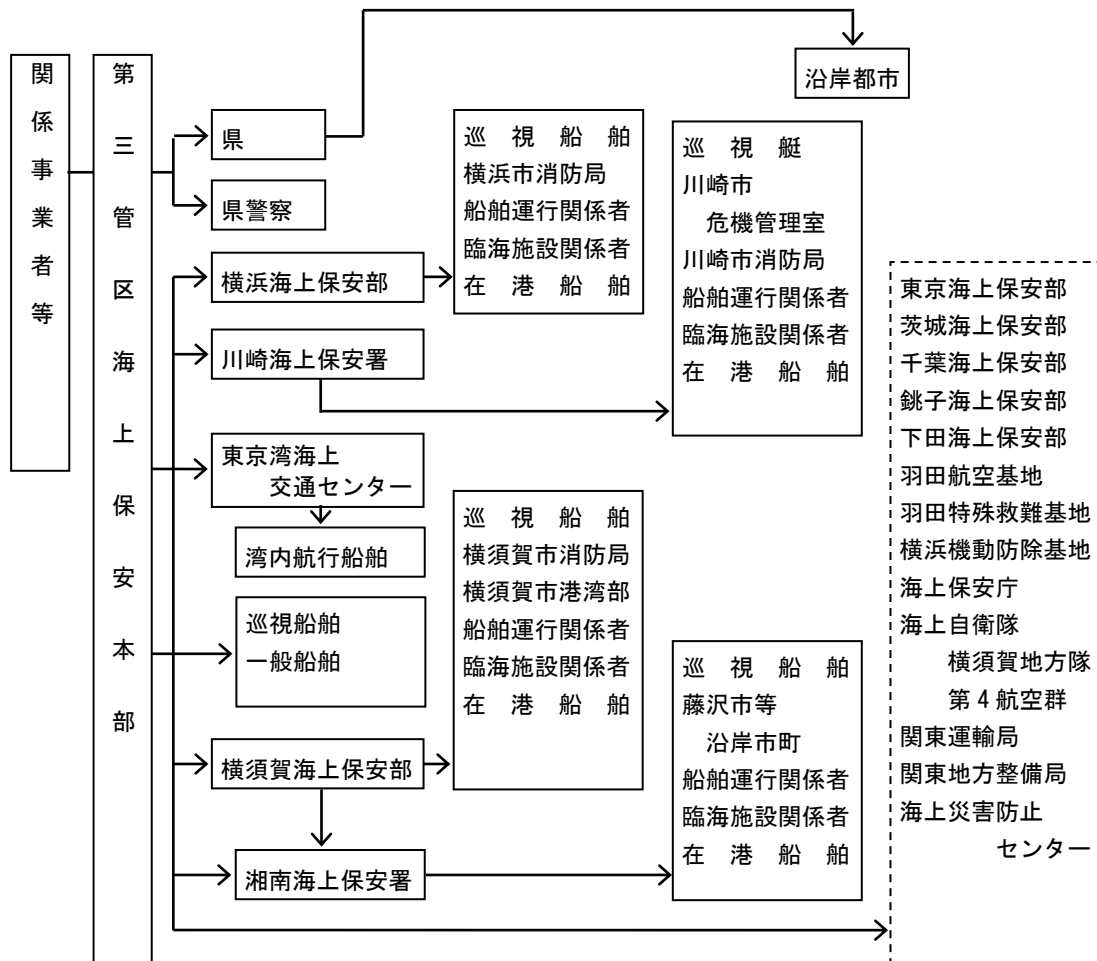
(3) 応急対策活動情報の連絡

関係事業者は、第三管区海上保安本部に応急対策等の活動状況を連絡する。

市は、県に応急対策等の活動状況を報告し、応援の必要性等を連絡する。

2 活動体制の確立

(1) 第三管区海上保安本部の活動体制

第三管区海上保安本部は、災害の状況に応じて速やかに、必要な職員を参集させ、対策本

部を設置するなど、必要な体制を確立する。

(2) 市の活動体制

市は、被害状況等の収集活動を行い、その情報により災害応急対策を検討し、必要な措置を講じる。

市長は、大規模な災害が発生し、又は発生するおそれがある場合、災害応急対策を実施するため必要と認めるときは、災害対策基本法第23条の2第1項に基づき、災害対策本部を設置するとともに、災害対策本部の設置状況等を県に報告する。

(3) 関係事業者の活動体制

関係事業者は、発災後、速やかに災害の拡大の防止のための必要な措置を講じる。

関係事業者は、発災後、速やかに対策要員の非常参集、情報収集、連絡体制を確立し、対策本部設置等必要な体制をとる。

(4) 広域応援体制

市長は、災害が発生し、又は発生するおそれがあるときは応急措置を実施するが、その被害状況によって、応急措置を実施するために必要があると認めるときには、他市町村長に対し応援要請をし、若しくは知事に対し、応援要請又は応急措置の実施を要請する。

市長は、応急措置を実施するために必要があると認めるときは、知事に対して、自衛隊の派遣要請を要求する。この場合、必要に応じて、その旨及び市域に係る災害の状況を防衛大臣、地域担任部隊等の長に通知する。また、この通知をしたときは速やかにその旨を知事に通知する。

市長は、知事への自衛隊派遣要請の要求が連絡不能で要求できない場合には、直接防衛大臣、地域担任部隊等の長に被害の状況などを通知する。なお、市長は、この通知をしたときは、速やかに、その旨を知事に通知する。

3 応急対策

(1) 搜索活動

市は、第三管区海上保安本部と相互に連携し、船舶及び航空機など多様な手段を活用し搜索を実施する。消防局は、必要に応じて神奈川県下消防相互応援協定に基づき、消防艇の要請や航空機特別応援実施計画に基づきヘリコプターの要請を行う。

(2) 救助・救急活動

事故を発生させた関係事業者は、救助及び応急救護活動を行うほか、被災者の早急な把握に努めるとともに、救助・救急活動を実施する各機関に協力するよう努める。

第三管区海上保安本部は、被災者の救助・救急活動を行う。

市及び県警察は、救出救助活動を行うほか、被災者の早急な把握に努める。

市民病院は、神奈川県 DMAT 運営要綱に定める派遣要請基準に基づき DMAT を派遣する。

(3) 消火活動

関係事業者等は、速やかに火災の発生状況を把握するとともに、迅速に消火活動を行う。

第三管区海上保安本部又は市は、海上の火災を覚知した場合は、相互に直ちにその旨を通報する。海上部の火災の場合は、市は海上保安部の要請に基づき、沿岸部等の火災の場合は、協力してその機能を発揮し、消火活動を最も効果的に行う。

(4) 医療救護活動

医師会及び歯科医師会は、第三管区海上保安本部及び市の要請に基づき、救護班を現地に派遣し、負傷者の応急処置を行う。

また、日本赤十字社神奈川県支部は、必要に応じてその他の救援救助対策を実施する。市民病院は、神奈川県 DMAT 運営要綱に定める派遣要請基準に基づき DMAT を派遣する。

(5) 緊急輸送のための交通の確保、緊急輸送活動

第三管区海上保安本部は、緊急輸送を円滑に行うため、必要に応じて船舶交通を制限し又は禁止する。

(6) 災害広報の実施

市、防災関係機関及び関係事業者は、連携して適切かつ迅速な広報活動を実施する。次について、必要により漁業組合等へ情報提供する。

- ア 事故概要、油等の影響、動向
- イ 漁港被害状況の収集
- ウ 漁業組合等のとる措置等

(7) 二次災害の防止活動

第三管区海上保安本部は、船舶災害により船舶交通に危険が生じ又は生じるおそれがあるときは、速やかに航行警報等必要な措置を講じるとともに、必要に応じて船舶交通の整理、指導を行う。また、災害の原因者である船舶の所有者等に対し、船舶の除去その他船舶交通の危険を防止するための措置を講ずべきことを命じ、又は勧告する。

(8) 防除措置

海上事故により大量の油等が流出した場合、事故の原因者は、防除措置を講じる。

第三管区海上保安本部は、海上事故により油等が流出した場合、応急的な防除活動を行い、航行船舶の避難誘導活動等必要な措置を講じるとともに、流出の原因者等が必要な措置を講じていない場合は、措置を講じるよう命じる。

第三管区海上保安本部は、大量の油等の流出があった場合、原因者側の対応が不十分なときは、自ら防除を行う等被害を最小限に食い止めるための措置を講じる。

排出油等の処理にあたっては、海洋環境の保全に配慮して行う。

(9) 応援体制

第三管区海上保安本部は、特に必要があると認められるときは、海洋汚染等及び海上災害の防止に関する法律第41条の2に基づき関係行政機関の長等に対し、排出された油等の除去等必要な措置を講ずることを要請する。また、油等防除体制の整備に必要な情報を提供する。

市は、必要に応じて、排出された油等の防除、沿岸に漂着した油等の除去及び回収した油の処理を行う。

市は、油等防除活動を行うために必要な油等防除資機材の調達を県へ要請し、県は、これを受けて、他の市町村及び都道府県等に資機材の提供を求め、調整を行う。また、回収油等の一時保管場所の調査協力を行う。

(10) 避難対策

市、第三管区海上保安本部及び県警察は、人命の安全を第一に、必要に応じて高齢者等避難又は避難指示、緊急安全確保を行う。

(11) 油の回収・処理の実施

経済部と環境部の関係各課は、県の海岸管理部門と協力し、油の回収・処理を実施する。過去の災害における教訓から多くのボランティアが必要となるため、必要に応じ福祉部は、ボランティア受入れ等の対応を行う。



図 3-2 海上の大規模油流出対策フロー

4 その他第三管区海上保安本部の措置

(1) 警報等の伝達

気象、津波、高潮、波浪等に関する警報及び災害に関する情報を受けた場合、船舶交通の安全に重大な影響を及ぼす事態の発生を知ったとき又は船舶交通の制限若しくは禁止に関する措置を講じたとき、並びに船舶、水産資源、公衆衛生等に重大な影響を及ぼすおそれのある

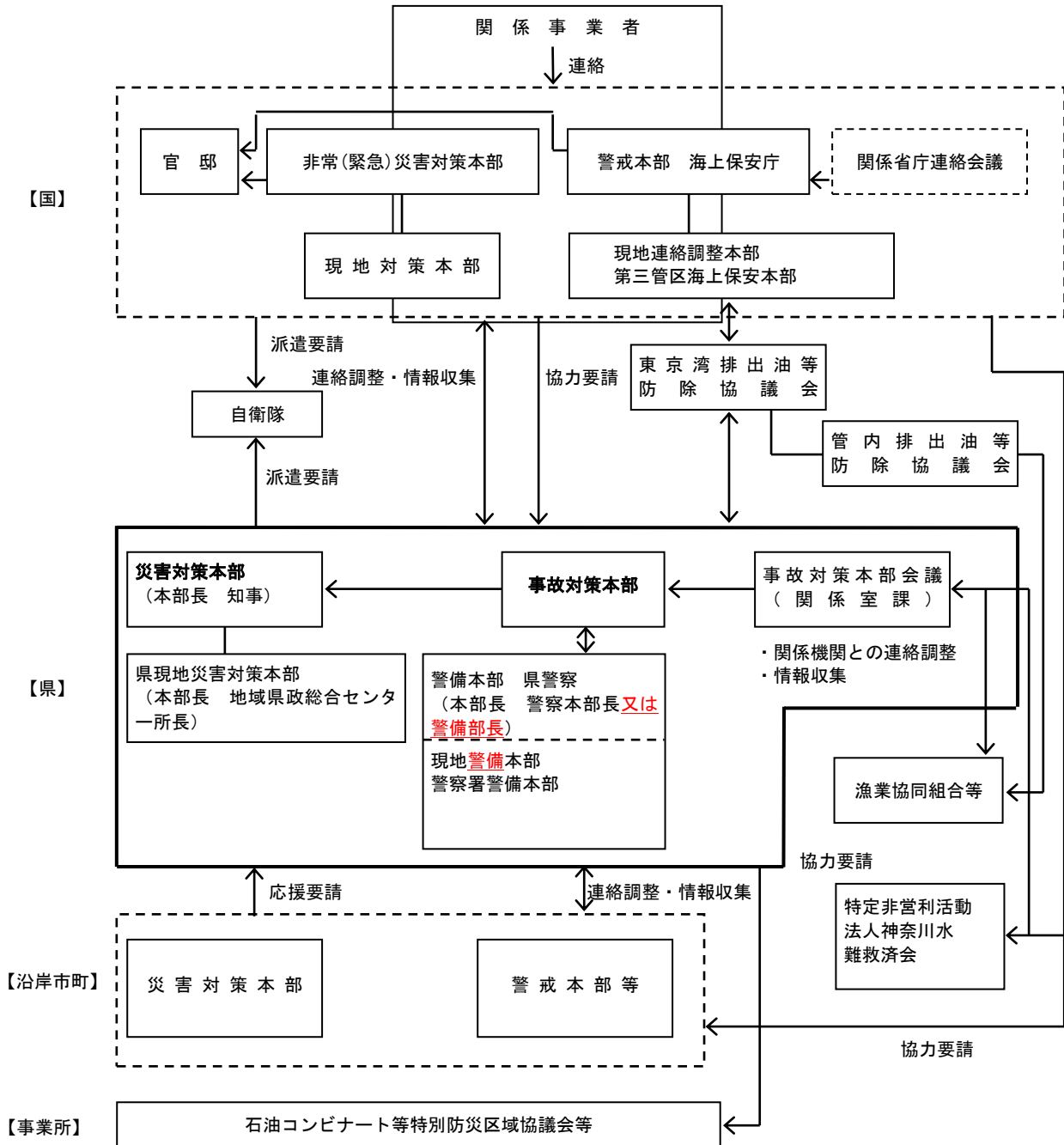
る事態の発生を知ったときは、航行警報、安全通報、水路通報、標識の掲揚及び船艇及び航空機による巡回等により速やかに周知する。

(2) 情報の収集及び情報連絡

被害状況、被害規模その他災害応急対策の実施上必要な情報について、船艇、航空機等を活用し、積極的に情報収集活動を実施するとともに、関係機関等と密接な情報交換等を行う。

(3) 活動体制の確立

必要な職員を直ちに参集させ、対策本部を設置するなど、必要な体制を確立する。

(4) 海難救助等

船舶の海難、人身事故等が発生したときは、速やかに船艇、航空機又は特殊救難隊によりその検索救助を行い、船舶火災又は海上火災が発生したときは、速やかに巡視船艇、特殊救難隊又は機動防除隊によりその消火活動を行い、危険物が流出したときは、その周辺海域の警戒、火災発生の予防、船舶の航行を制限又は禁止する。

(5) 緊急輸送

傷病者、医師、避難者等又は救援物資等の緊急輸送については、必要に応じ、又は要請に基づき、迅速かつ積極的に実施する。

(6) 物資の無償貸与又は譲与

物資の無償貸与若しくは譲与について要請があったとき又はその必要があると認めるときは、「国土交通省所管に属する物品の無償貸付及び譲与に関する省令」（平成 18 年 1 月 31 日国土交通省令第 4 号）に基づき、海上災害救助用物品を災害による被害者等に対して無償貸付けし、又は譲与する。

(7) 関係機関及び地方公共団体の災害応急対策の実施に対する支援

関係機関及び地方公共団体の災害応急対策が円滑に実施されるよう、要請に基づき、海上における災害応急対策の実施に支障を来さない範囲において、救助・救急活動等について支援する。

(8) 排出油等の防除等

防除措置を講ずべき者への指導又は命令を行い、緊急に防除措置を講ずる必要があると認めるときは、指定海上防災機関に防除措置を講ずべきことを指示し、又は機動防除隊及び巡視船艇等に応急の防除措置を講じさせ、危険物が流出したときは、その周辺海域の警戒を厳重にし、必要に応じて火災の発生予防、船舶の航行を制限又は禁止する。

また、特に必要があると認められるときは、海洋汚染等及び海上災害の防止に関する法律第 41 条の 2 に基づき関係行政機関の長等に対し、防除措置等を要請する。

(9) 海上交通安全の確保

船舶交通の整理、指導及び制限又は禁止し、漂流物等の応急措置及びその措置を命じ又は勧告し、船舶への情報提供、水路の安全確保及び航路標識の復旧に努める。

(10) 警戒区域の設定

人の生命又は身体に対する危険を防止するため、特に必要が認められるときは、災害対策基本法第63条第1項及び第2項の定めるところにより、警戒区域を設定し、船艇及び航空機により犯罪の予防・取締り及び警戒区域又は重要施設の周辺海域において警戒を行う。

(11) 治安の維持

海上における治安を維持するため、情報の収集に努め、必要に応じ、巡視船艇等及び航空機により犯罪の予防・取締り及び警戒区域又は重要施設の周辺海域において警戒を行う。

(12) 危険物の保安措置

危険物積載船舶に対する移動命令又は航空制限若しくは禁止を行い、危険物荷役中の船舶に対する荷役の中止等必要な指導を行う。

5 消防活動計画

港湾区域、漁港区域その他、海水浴場等周辺において発生が予想される大量の流出油災害は、多くの人命危険を伴い、また火災のおそれがあることから、消防局は、出火防止及び出火警戒への対応及び人命救助活動を最優先した対応を図る。

(1) 大規模油等流出事故対策

ア 情報の収集、伝達

大規模油流出事故発生又は、発生のおそれのある事故の発生の連絡、通報を受けた場合は、湘南海上保安署、その他の関係機関からの事故情報の確認を行い、災害対策本部へ初期情報の伝達を行う。

初期情報により流出油等に毒性があることが判明したときは、空気呼吸器、防毒衣等の身体保護具を装備する。

流出油の種類及び状況により人命への危険や出火のおそれがある場合は、海岸線に消防隊を派遣し警戒を行う。

イ 大気汚染対策

臭気呼び大気汚染に関する情報及び住民の注意すべき事項について広報を行う。

ウ 油等の処理、回収等

(ア) 情報の収集

必要に応じて、油等の成分、性質等を聴取するとともに効果的な回収、処置方法につ

いて意見を聴取し、油等の拡散状況を把握する。

(イ) 油等の処理、回収作業の実施

流出油等による火災の警戒措置及び火災が発生した場合は、湘南海上保安署や関係機関と連携し、消火活動を実施する。

放水等により拡散作業が必要と認められたときは、拡散作業を実施する。

(2) 火災爆発事故対策

船舶の火災、爆発時における港湾施設への二次災害防止のため、関係機関と有機的な連携活動を実施し被害の軽減を図る。

ア 消防隊等の出動

船舶火災に対する消防隊等の出動は、別に定める消防計画に基づき第一出動から特命出動まで災害の状況に応じて増強隊を出動させ消防活動の万全を図る。

イ 現場指揮本部の設置

発災地直近の陸上に現場指揮本部を設置し、状況把握に努め、必要消防力の判断及び関係機関との連絡を密にした活動方針の決定と対応を図る。

ウ 消防警戒区域の設定

二次災害の未然防止を図るため、警戒区域を早期に設定し、関係者以外の者及び車両等の出入りを禁止又は制限する。

また、災害の推移に応じて、区域の拡大、縮小を行う。

エ 消防活動の重点実施項目

(ア) 人命救助優先活動

(イ) 流出油拡大防止活動

(ウ) 関係機関との連携確保

(エ) 油処理等必要資機材の要請配意

第2章 航空災害対策

【事故発生状況】

本市の北約4kmに「厚木基地」(綾瀬市・大和市)が立地しており、本市上空が米軍や海上自衛隊の飛行コースになっている。

また、本市上空に航空路が設定されており、過去に数件市内で航空機事故が発生している。本市内で発生した主な航空機事故の概要について次に示す。

① 藤沢市高倉スカイホーク墜落事故

1961年(昭和36年)4月21日9時10分頃、藤沢市高倉に岩国海兵航空基地所属A4D-2スカイホーク攻撃機が墜落した。同機は厚木海軍飛行場を発進直後、故障を生じたため集落地を避けて農地に着陸しようとしたが、高圧線に触れて民家に墜落し、パイロットは死亡した。

住民の死亡1人、負傷者2人、家屋の全焼1棟のほか、農作物にも被害が及んだ。

県知事は、内閣総理大臣をはじめ、関係政府機関及び米軍に対し、補償の即時実施、事故防止、集落・公共施設などの上空における飛行禁止、特に低空飛行の禁止などを要請した。

米軍からは、厚木海軍飛行場の離発着訓練の一部を木更津で実施すること、また人口密集地上空における低空飛行を避けること、航空機の安全のため、改善に絶えざる努力を続ける旨回答があった。

② 藤沢市片瀬米軍ヘリコプター墜落事故

1984年(昭和59年)10月17日、米空軍横田基地所属のヘリコプター(UH-1N)が藤沢市片瀬5丁目の工事用仮設道路上に墜落する事故が起きた。住民の人身事故はなかったが、この地域は住宅密集地で一歩間違えば大惨事につながる事故であった。

県知事は、直ちに在日米軍司令官あて抗議電報を打電するとともに、国及び米軍に対し、事故要因の早期究明、事故再発防止対策、飛行の安全対策の確立、被害者に対する万全な補償を申し入れた。

③ 藤沢市長後米空母艦載機からの部品落下事故

2002年(平成14年)9月15日、藤沢市長後において、米空母艦載機EA-6Bからの部品落下事故が起きた。人的被害はなかったものの、部品は民家の車庫に落下しており、一歩間違えば人命に関わる事故であった。

県及び藤沢市を含む基地関係9市で組織している「神奈川県基地関係縣市連絡協議会」は、外務大臣をはじめ、関係政府機関及び米軍に対し、事故原因の早期究明、事故再発防止対策、飛行の安全対策の確立などを要請した。

【対策の現状】

本市に係る航空機事故としては、民間航空機によるものよりも、北約4kmに位置する厚木基地関連の航空機事故の可能性が今後も考えられる。

過去の事件事例から見ても、艦載機等の航空機が万一墜落事故等を起こせば大惨事につながる可能性が大きいことから、本市においても安全対策が重要な課題となる。

① 神奈川県基地関係県市連絡協議会

基地関係県市連絡協議会は、米軍基地に関係する県内9市と県が密接な連携を保ち、相互に協力して基地対策行政の円滑な運営を図ることを目的として、1964年（昭和39年）5月21日に結成された。

協議会の構成は、神奈川県、横浜市、横須賀市、藤沢市、逗子市、相模原市、大和市、海老名市、座間市、綾瀬市の1県9市となり、藤沢市は当初から加盟している。本協議会は、次の事業を行っている。

- ・ 県内米軍基地の整理、縮小と早期返還の実現
- ・ 基地跡地の利用に関すること
- ・ 基地公害の防止及び周辺対策に関すること
- ・ 基地対策推進のための調査・研究等

② 航空機交通管制方式の変更

海上自衛隊第4航空群（厚木）と在日米軍（横田）は、1977年（昭和52年）9月27日横浜市緑区荏田町で発生した米軍機墜落事故に関する日米合同委員会事故分科委員会の勧告を受けて、事故後の改善措置を図るため、航空交通管制の再検討を進めた。

その結果、日米間で新しい航空交通管制について合意が得られ、1978年（昭和53年）6月29日、防衛庁は「厚木飛行場周辺の航空交通管制の再検討について」を発表し、1978年（昭和53年）7月3日から新方式による運行が始められた。

③ 航空機事故連絡体制の整備

1977年（昭和52年）9月27日、横浜市緑区で発生した航空機墜落事故に端を発し、昭和53年1月の日米合同委員会事故分科会で「基地ごとに、事故が発生した場合には密接な連絡及び調整に努める。」との勧告がなされた。これを受けた横浜防衛施設局では、昭和53年末から、県及び関係市等関係機関に働きかけ、航空機事故にかかる連絡調整体制を整備するための協議会が重ねられた。

その結果、次の点で、国と関係自治体などの間で意見の一致が見られ、関係機関相互の緊急体制や応急援助活動など必要な事項を協議する「航空事故等連絡協議会」が1987年（昭和62年）1月20日に設立された。

- ・ 航空機事故だけでなく陸上、海上で発生した不測の事故も対象とする
- ・ 応急及び救援活動を要しない軽微な事故についても措置をする

- ・具体的な体制づくりは、協議会を設置して検討する

この協議会は、藤沢市をはじめ関係自治体の行政、消防、警察、防衛、海上保安庁等の関係機関 22 団体をもって構成し、発足後も具体的な体制づくりについて検討を重ね、1988 年（昭和 63 年）1 月 29 日「航空事故等に係る緊急措置要領」が関係機関で合意され緊急時の各機関の体制が整った。

第1節 災害予防

1 災害応急対策への備え

（1）災害情報の収集・伝達体制の充実

市及び防災関係機関は、発災時の円滑な情報の受伝達を図るために、災害情報に関するシステムや資機材を適切に管理するとともに、これらの運用に関する職員研修や実践的な訓練を継続的に実施するなど、機器操作の習熟に努める。

（2）医療救護活動

市は、関係機関と調整の上、[神奈川県保健医療救護計画](#)に基づき医療救護活動体制の確立に努めるとともに、救護活動に必要な医薬品等の備蓄に努める。

（3）航空事故等連絡協議会

市は、航空事故等連絡協議会において、神奈川県下における米軍又は自衛隊による航空事故その他不測の事故及び事故に伴う災害が発生した場合、関係機関相互の迅速な連絡体制の整備や総合的な応急対策が実施できるよう、関係機関と連絡協議を行う。

第2節 災害時の応急活動計画

1 災害情報の収集・連絡

（1）航空事故情報の連絡

ア 民間航空機

民間航空機事故発生時の連絡系統は、次のとおりである。

航空運送事業者は、自己の運航する航空機について緊急事態又は事故が発生した場合には、直ちにその情報を国土交通省へ連絡する。



図 3-3 民間航空機事故発生時の連絡系統図

イ 米軍機又は自衛隊機

米軍機又は自衛隊機の事故発生時の連絡系統は、次のとおりである。

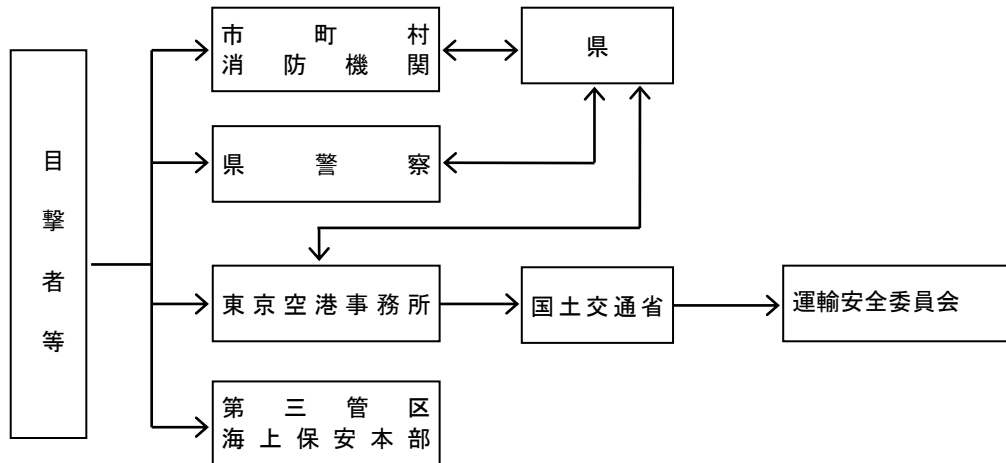

図 3-4 米軍機又は自衛隊機の事故発生時の連絡系統図

(2) 航空事故発生による被害情報の収集・連絡

航空機を所有する事業者及び関係機関は、自己の航空機について事故が発生した場合には、その被害状況を把握できた範囲から民間航空機については、国土交通省へ、米軍又は自衛隊機については、あらかじめ定められた他の関係機関の連絡責任者へ、直ちに連絡する。

市は、人的被害の状況等の情報を収集するとともに、被害規模に関する概括的情報を含め、把握できた範囲から直ちに民間航空機については県へ、米軍機については南関東防衛局へ、自衛隊機については自衛隊へそれぞれ報告を行う。

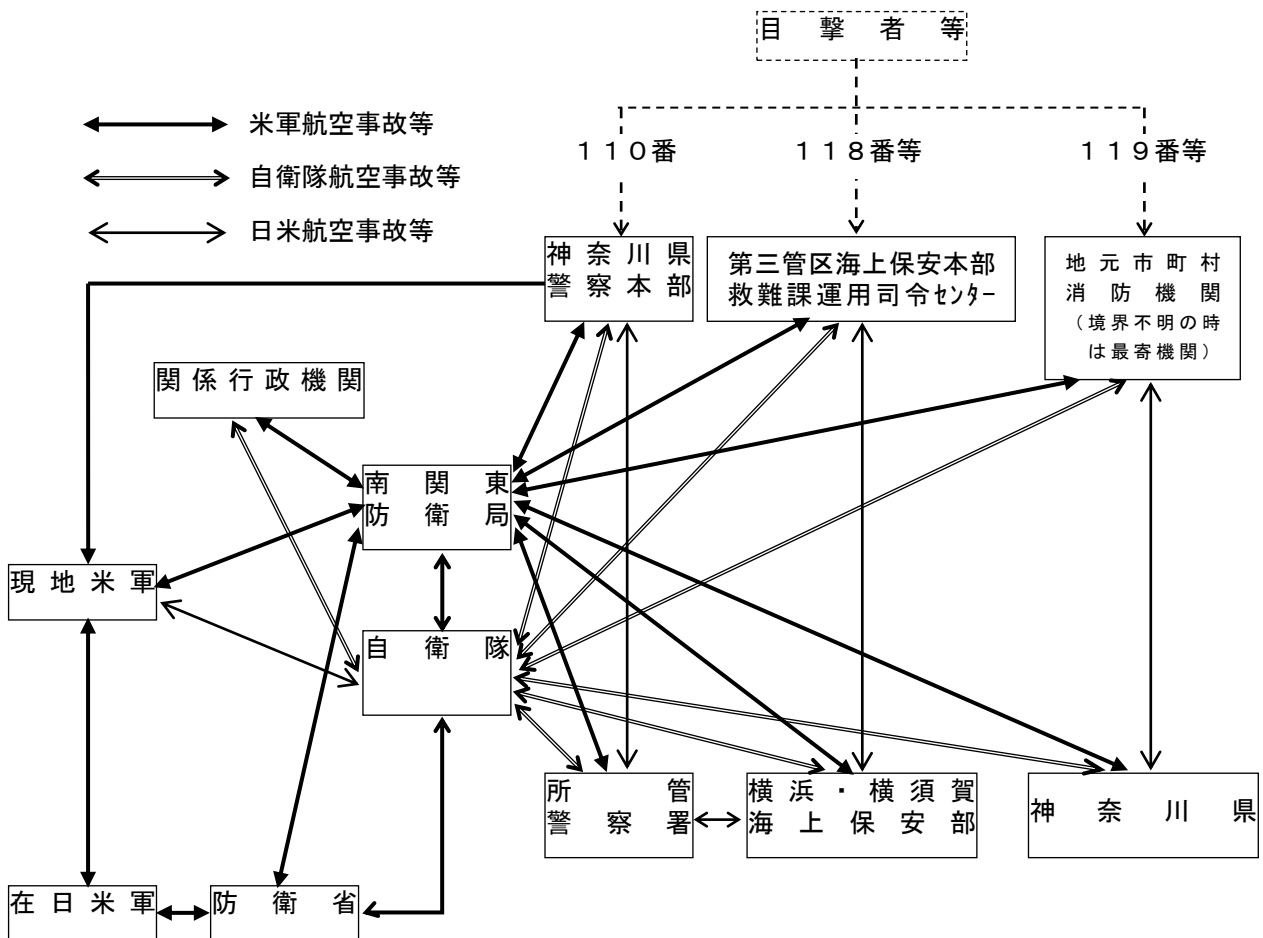
(3) 応急対策活動情報の連絡

航空運送事業者は、国土交通省に応急対策等の活動状況を連絡する。

市は、県に応急対策等の活動状況を報告し、応援の必要性等を連絡する。

2 活動体制の確立

航空機災害は、人的被害が最も多く発生すると予想され、しかも市街地に墜落した場合は、火災面積が拡大する危険性があることから人命救助、救出活動を他のあらゆる消防活動に優先して実施するほか、基本的な活動を定め、被害の軽減を図る。

なお、米軍機又は自衛隊機の事故発生時は、航空事故等に係る緊急措置要領により、市は応急及び救援活動の協力を努める。

(1) 市の活動体制

市は、災害の状況に応じて速やかに事前配備体制に入り、被害状況等の収集活動を行い、その情報により災害応急対策を検討し、必要な措置を講じる。

市長は、大規模な災害が発生し、又は発生するおそれがある場合、災害応急対策を実施するため必要と認めるときは、災害対策基本法第23条の2第1項に基づき、災害対策本部を設置するとともに、災害対策本部の設置状況等を県に報告する。

(2) 関係事業者の活動体制

関係事業者は、発災後、速やかに災害の拡大の防止のための必要な措置を講じる。

また、関係事業者は、発災後、速やかに対策要員の非常参集、情報収集、連絡体制を確立し、対策本部設置等必要な体制をとる。

(3) 広域応援体制

市長は、災害が発生し、又は発生するおそれがあるときは応急措置を実施するが、その被害状況によって、応急措置を実施するために必要があると認めるときには、他市町村長に対し応援要請をし、若しくは知事に対し、応援要請又は応急措置の実施を要請する。

市長は、応急措置を実施するために必要があると認めるときは、知事に対して、自衛隊の派遣要請を要求する。この場合、必要に応じて、その旨及び市域に係る災害の状況を防衛大臣、地域担任部隊等の長に通知する。また、この通知をしたときは速やかにその旨を知事に

通知する。

市長は、知事への自衛隊派遣要請の要求が連絡不能で要求できない場合には、直接防衛大臣、地域担任部隊等の長に被害の状況などを通知する。なお、市長は、この通知をしたときは、速やかに、その旨を知事に通知する。

3 応急対策

(1) 捜索、救助・救急活動

消防機関は、保有する車両・資機材及び県下消防相互応援協定による応援要請により消防部隊と相互連携し人命捜索及び救助活動を実施する。

市及び県警察は、救出救助活動を行うほか、被災者の早急な把握に努める。

(2) 消火活動

市は、速やかに火災の発生状況を把握するとともに、迅速に消火活動を行う。

市は、必要に応じて県下消防相互応援協定に基づき、他の市町村に消火活動の応援要請を行う。

市域外で発災した場合、発災現場の市町村からの要請又は消防相互応援協定に基づき、消防機関による応援の迅速かつ円滑な実施に努める。

(3) 医療救護活動

医師会及び歯科医師会は、東京航空事務所、海上自衛隊第4航空群及び市の要請に基づき、救護班等を現地に派遣し、負傷者の応急処置を行う。

また、日本赤十字社神奈川県支部は、必要に応じてその他の救援救助対策を実施する。

市民病院は、神奈川県 DMAT 運営要綱に定める派遣要請基準に基づき DMAT を派遣する。

(4) 避難対策

市街地に落下した場合の地域住民等の避難の勧告又は指示については、各論Ⅰ第4部にに基づき実施する。また、海上に落下した場合は海上保安庁が対応を図るものとする。

必要に応じ警戒区域を設定し関係者以外の立入制限、退去等を命ずる。

(5) 災害広報の実施

市、防災関係機関及び関係事業者は、連携して適切かつ迅速な広報活動を実施する。

4 消防活動計画

航空機災害は、人的被害が最も多く発生すると予想され、しかも市街地に墜落した場合は、火災面積が拡大する危険性があることから人命救助、救出活動を他のあらゆる消防活動に優先して実施するほか、基本的な活動を定め、被害の軽減を図るものである。

(1) 消防隊等の出動

消防隊等の出動は、火災出動区分の第2出動及び救急出動区分の第3出動を原則とするが、災害の状況に応じて、特殊車両及び必要資機材を含めて部隊を増強する。

(2) 現場指揮本部の設置

現場における指揮体制を確立するため、関係機関の参加を得て指揮命令の円滑と徹底を期すことを目的として現場指揮本部を設置し、災害状況の把握、消防隊等の総合指揮、報告、連絡等の主要な任務を行う。また、災害の状況によっては前進指揮所を設置し、指揮命令等の伝達体制の確立を図るとともに部隊間を有機的に連携させ、防ぎよ活動の効率化を図る。

(3) 情報収集

- ア 要救助者情報
- イ 災害の状況（関係者、関係機関からの情報）

(4) 消防警戒区域の設定

二次災害の未然防止を図るため、警戒区域を早期に設定し、関係者以外の者及び車両等の出入りを禁止又は制限する。

また、災害の推移に応じて、区域の拡大、縮小を行う。

(5) 消防活動の主眼

- ア 情報収集（関係者等からの収集）
- イ 人命検索、人命救助避難誘導
- ウ 現場仮救護所の設置及び搬送体制の確立
- エ 必要消防力の判断及び部隊増強、早期要請
- オ 消防隊の集結場所の指定
- カ 泡消火活動及び搬送体制の確立
- キ 前進指揮所の設置
- ク 医療機関及び防災関係機関への通報連絡及び要請
- ケ 現場広報の実施
- コ 二次災害防止措置及び警戒区域の設定

第3章 鉄道災害対策

【現状】

本市内には、JR 東海（新幹線）、JR 東日本 2 駅（東海道線）、JR 貨物、小田急電鉄 9 駅（江ノ島線）、江ノ島電鉄 6 駅、湘南モノレール 2 駅（江の島線）、横浜市営地下鉄 1 駅（ブルーライン）、相模鉄道 1 駅（相鉄いずみ野線）の鉄道施設がある。

第1節 災害予防

鉄道、地下鉄、湘南モノレール（以下「鉄道等」という。）の施設において火災、衝突事故、その他の事故の災害が発生した場合は、多数の人的被害と二次災害発生による被害の拡大も予想される。鉄道等の施設における災害発生時には迅速、的確な消防活動が要求されることから、平常時からの反復訓練と施設の実態把握を行うことにより、人命の保護と被害の軽減を図る。

1 鉄道事業者の措置

各鉄道事業者の災害予防対策の基本的事項は、次のとおりとする。

（1）保安対策

橋りょう、高架橋、トンネル等構造物の点検保守を行うほか、CTC 装置（PRC 付加）を取り入れ、運転保安度の向上を行う。また、踏切道の立体化を推進するとともに、次の保安装置等を装備することにより、事故の未然防止に努める。

ア 自動列車停止装置（ATS）

信号機が停止信号の場合、接近する列車の運転台に警報を表示し、自動的に列車が停止する機能である。

イ 自動列車制御装置（ATC）

走行列車の位置によって、後続列車の運転台に速度信号が表示され、自動的に速度を制御できる機能である。

ウ 列車無線装置

走行中の列車と地上で運行管理している輸送司令室及び駅と無線で連絡できるもので、列車の安全運行に必要な情報を相互に連絡・収集できる。

エ 障害物検知装置

踏切内に列車の進行を妨げる障害物があると、発光信号により、運転士に危険を知らせる。

(2) 事故対策訓練の実施

年1回の事故想定訓練を実施するほか、全国交通安全運動等各種運動期間中、職場ごとに防災対策に必要な訓練を実施する。

(3) 防災広報の充実

災害に伴う混乱を防止し、輸送力を確保するため、「防災の日」等を重点に、駅及び車内放送設備並びに掲示器類により随時広報に努める。

(4) 体制の整備

鉄道事業者は、それぞれの計画に基づき、事故発生時の活動体制及び情報連絡体制を整備する。

2 災害応急対策への備え

(1) 災害情報の収集・伝達体制の充実

市及び防災関係機関は、発災時の円滑な情報の受伝達を図るために、災害情報に関するシステムや資機材を適切に管理するとともに、これらの運用に関する職員研修や実践的な訓練を継続的に実施するなど、機器操作の習熟に努める。

(2) 救助・救急活動

鉄道事業者は、事故災害発生直後における旅客の避難等のための体制の整備に努めるとともに、消防機関との連携の強化に努める。

(3) 消火活動

鉄道事業者は、火災による被害の拡大を最小限に止めるため、初期消火のための体制の整備に努めるとともに、消防機関との連携の強化に努める。

第2節 災害時の応急活動計画

1 災害情報の収集・連絡

(1) 事故情報等の連絡

大規模な鉄道事故が発生した場合、鉄道事業者は速やかに関東運輸局、県警察及び市に連絡し、市は県に、県は関東運輸局へ連絡する。

(2) 被害情報の収集・連絡

鉄道事業者は、被災状況を関東運輸局、県警察及び市へ連絡する。

市は、人的被害の状況等の情報を収集するとともに、被害規模に関する概括的情報を含め、把握できた範囲から直ちに県へ報告する。

(3) 応急対策活動情報の連絡

鉄道事業者は、関東運輸局に応急対策等の活動状況を連絡する。

市は、県に応急対策等の活動状況を報告し、応援の必要性等を連絡する。

2 活動体制の確立

(1) 市の活動体制

市は、災害の状況に応じて速やかに事前配備体制に入り、被害状況等の収集活動を行い、その情報により災害応急対策を検討し、必要な措置を講じる。

市長は、大規模な災害が発生し、又は発生するおそれがある場合、災害応急対策を実施するため必要と認めるときは、災害対策基本法第23条の2第1項に基づき、災害対策本部を設置するとともに、災害対策本部の設置状況等を県に報告する。

(2) 鉄道事業者の活動体制

鉄道事業者は、災害が広範囲にわたり、その他異常事態が発生した場合は、事故対策本部を設置し、状況に応じて現地対策本部を置く。応急措置又は応急復旧措置を講じ、被害を最小限に防止する。

(3) 広域応援体制

市長は、災害が発生し、又は発生するおそれがあるときは応急措置を実施するが、その被害状況によって、応急措置を実施するために必要があると認めるときには、他市町村長に対し応援要請をし、若しくは知事に対し、応援要請又は応急措置の実施を要請する。

市長は、応急措置を実施するために必要があると認めるときは、知事に対して、自衛隊の派遣要請を要求する。この場合、必要に応じて、その旨及び市域に係る災害の状況を防衛大臣、地域担任部隊等の長に通知する。また、この通知をしたときは速やかにその旨を知事に通知する。

市長は、知事への自衛隊派遣要請の要求が連絡不能で要求できない場合には、直接防衛大臣、地域担任部隊等の長に被害の状況などを通知する。なお、市長は、この通知をしたときは、速やかに、その旨を知事に通知する。

3 応急対策

(1) 救助・救急活動

鉄道事業者は、事故災害発生直後における負傷者の救助・救急活動を最優先とし、続発事故の防止に万全の措置を講じるとともに、その救急措置及び復旧については、最も安全と認められる方法により、迅速・的確に行う。

なお、必要により県警察及び消防機関に出動、救援を要請する。

市及び県警察は、救出救助活動を行うほか、被災者の早急な把握に努める。

(2) 消火活動

鉄道事業者は、事故災害発生直後における初期消火活動を行うよう努めるとともに、消火活動を実施する各機関に可能な限り協力するよう努める。

市は、速やかに火災の発生状況を把握するとともに、迅速に消火活動を行う。

また、必要に応じて消防相互応援協定に基づき、他の市町村に消火活動の応援要請を行う。

市域外で発災した場合、発災現場の市町からの要請又は消防相互応援協定に基づき、消防機関による応援の迅速かつ円滑な実施に努める。

(3) 医療救護活動

医師会及び歯科医師会は、市及び鉄道機関の要請に基づき、救護班等を現地に派遣し、負傷者の応急措置を行う。

また、日本赤十字社神奈川県支部は、必要に応じてその他の救援救助対策を実施する。

市民病院は、神奈川県 DMAT 運営要綱に定める派遣要請基準に基づき DMAT を派遣する。

(4) 緊急輸送のための交通の確保、緊急輸送活動

鉄道事業者は、事故災害が発生した場合には、他の路線への振替え輸送、バス代行輸送等代替交通手段の確保に努めるものとし、被災していない関係鉄道事業者においては、可能な限り、代替輸送について協力するよう努める。

(5) 災害広報の実施

鉄道事業者は、利用客に対し、駅及び車内放送設備並びに掲示器類により事故の状況、列車の運行状況を知らせるとともに誘導案内の徹底を図り、秩序の維持に努める。

また、社会的影響を及ぼすおそれのある事故のときは、報道機関等へ通報する。

市、防災関係機関及び関係事業者は、連携して適切かつ迅速な広報活動を実施する。

4 消防活動計画

鉄道等の施設において火災、衝突事故、その他の事故の災害が発生した場合は、多数の人的被害と二次災害発生による被害の拡大も予想される。

この計画は、鉄道等の施設における災害発生時に迅速、的確な消防活動を展開し、人命の保護と被害の軽減を図るものである。

(1) 消防隊等の出動計画

鉄道施設の災害発生時の消防隊等の出動は、別に定める消防計画に基づき、第1出動から特命出動まで災害の状況に応じて、増強部隊を出動させ、消防活動の万全を図る。

(2) 現場指揮本部の設置

災害及び地勢の特異性を考慮し、災害種別に関係なく現場指揮本部を設置し、鉄道関係者

と協議し、次の任務を行うものとする。

なお、災害現場が現場指揮本部から遠隔となる場合は、災害現場直近に前進指揮所を設置し、これを拠点として活動する。

- ア 災害の種別、規模、人的被害等災害状況の把握
- イ 活動方針の決定
- ウ 必要消防隊等の早期要請並びに資機材の集結
- エ 関係方面への連絡及び応急措置の要請
- オ 消防水利の確保
- カ トリアージ・収容医療機関の調整

(3) 情報受伝達内容

- ア 要救助者、受傷者情報
- イ 災害の状況（関係者、関係機関からの情報）
- ウ 機動電源等活動危険要因の確認、排除
- エ 受入れ可能病院情報の確認
- オ 地形等の確認

(4) 消防警戒区域の設定

二次災害の未然防止を図るため、警戒区域を早期に設定し、関係者以外の者及び車両等の出入りを禁止又は制限する。

また、災害の推移に応じて、区域の拡大、縮小を行う。

(5) 消防活動の主眼

- ア 人命救助を最優先とし、避難誘導、人命検索等の実施
- イ 災害状況の早期把握
- ウ 駅務員、乗務員等関係機関と連絡を密にした活動
- エ 必要消防力の判断及び部隊増強、応援要請の実施

5 東海旅客鉄道（株）の応急対策（東海旅客鉄道（株）の防災業務計画より抜粋）

(1) 災害対策本部等の設置、運営

事故、又は災害等で、著しい支障、又は社会的に著しい影響のある事象が発生した場合は、あらかじめ対策本部の設置基準を定め、事故・災害が発生した場合、その基準に基づき対策本部を新幹線鉄道事業本部内に設置する。また、その基準に合わせ、事故現場に現地対策本部を設置して応急活動を行う。

(2) 応急措置

鉄道施設において事故、又は災害等が発生したときの応急措置は次のとおりとする。

ア 情報の収集

事故、又は災害等が発生したときは、的確な情報の収集を行うとともに、収集した情報については関係機関に提供するものとする。

イ 消防機関などへの出動要請

事故、又は災害等を覚知したときは、事故の態様等を確認し、速やかに消防機関等に対し、救急・消火活動について出動要請を行うものとする。

ウ 後続列車等の停止措置

二次災害を防止するため輸送指令等は、後続列車等について適切な停止措置を行うものとする。

エ 自衛消防隊による応急活動

事故、又は災害が発生した場合、自衛消防隊等により応急救急及び初期消火活動を行うものとする。

オ 乗客等の避難誘導

駅における旅客等の避難誘導については、次のとおりとする。

- ⌘ 駅周辺の被害状況の把握に努め、旅客の駅構外への避難の可否、安全性について判断する。
- ⌘ 輸送指令等から列車運行状況及び沿線の被害状況等について情報を収集し、旅客に周知する。
- ⌘ 避難誘導班は、市災害対策本部と連携をとりながら駅長の指示に従い、**指定緊急避難場所（大規模火災）**等に適切な誘導を行う。
- ⌘ 列車における旅客等の避難誘導については、災害発生等でやむなく旅客を車外に脱出させる必要が生じた場合、反対線路の停止手配を確認するなど、安全かつ迅速な誘導を行う。

カ 乗客等に対する混乱防止

乗客等に対し、事故の態様、被害の状況及び今後とるべき措置等の広報を行い、動揺、混乱等パニックの発生を防止する。

キ 運行中の火災等発生時の留意事項

(ア) 列車停止措置

列車運行中に火災等の発生を覚知したときは、乗務員は速やかに停止措置をとるものとするが、トンネル内、橋りょう上などの場合は、できるかぎり安全な場所まで走行し、停車させるものとする。ただし、火災が発生した列車を停止させる箇所が別に指定されているときは、その箇所に停止させる手配をとるものとする。

(イ) 送電停止措置

新幹線の架線には、25,000V の電圧が流れているため、火災等の消火活動を行う場合は、送電停止措置を行った後、消火活動を行う。

(ウ) 難燃性の措置

新幹線車両の外板、内張り、床、座席、カーテン等は、不燃性又は難燃性の材料及び同様の加工処理をしたものが使用されており、燃えないようあらかじめ措置されている。

(エ) 柵内の立入り

柵内への立入りは、門鎖（軌道内作業用資機材搬入口）及び門扉を活用する。

また、高架、橋りょう、切取り部等軌道施設の形状に応じ、はしご車、携帯はしご、ロープ等を臨機応変に活用する。

(オ) トンネル内で災害が発生した場合

人命救出、避難誘導にあたっては、トンネル出口までの距離と風向を対比し、安全が確保でき、かつ速やかに脱出できる方向を決定して行う。

(カ) トンネル内の設備

- ・ 救出作業に支障ないように、昼間であっても照明器具を確保している。また、トンネル内壁面に500m 間隔で距離表示を設置してある。
- ・ トンネル内には、沿線電話機を500m 間隔に、照明灯を15m 間隔で両側に設置してある。また、機材坑等には、消火器（強化液形10本、粉末型10本）を設置してある。（ただし、5km 以上の長大トンネルに限る。）
- ・ トンネル内において、他の列車の進入を防止するため、250m 間隔で保守用通路の側壁に列車防護スイッチを取り付けている。

6 JR 東日本の応急対策（JR 東日本の防災業務計画より抜粋）

(1) 緊急広報及び旅客の案内等

災害が発生した場合は、被災線区等の輸送状況、被害状況等を迅速かつ適切に把握し、次により旅客等に周知する。

ア 駅等の旅客に対する広報

災害時、旅客の不安感を除き、動揺、混乱を防止するため、掲示、放送等により案内を行い、旅客の鎮静化に努める。

イ 乗務員の広報

乗務員は、災害により列車を駅間等で停止、又は徐行した場合は、輸送指令からの指示、情報及び自列車の状況その他を把握し、放送等により案内し、旅客の動揺・混乱の防止に努める。

(2) 旅客の避難案内等

災害時における旅客及び社員の避難について以下により案内を行う。

ア 避難誘導體制

自駅に適した避難誘導體制を確立するとともに、避難及び救護に必要な器具を整備しておく。

イ 避難誘導

災害の発生に伴い、建物の倒壊危険、火災発生及びその他の二次災害のおそれがある場合、旅客等を一時的に安全な場所に誘導するとともに、指定緊急避難場所（大規模火災）等への避難指示のあったとき、並びに一時避難場所に危険のおそれがある場合は、市災害対策本部と連携をとりながら指定緊急避難場所（大規模火災）所等に避難するよう案内する。

(3) 水防、消火及び救助に関する措置

出水、火災等の被害から人命及び施設を守るため、設置してある機器、用具等の活用並びに救護の措置は次による。

ア 出水等への措置

地下駅において、集中豪雨、水道管破裂等による道路面から浸水のおそれがある場合は、階段出入口付近に設けてある止水板及び土のう積み工法等により浸水防止を図る。

地下トンネルにおいて、豪雨時によるトンネル両端から浸水のある場合は、トンネルたて坑に設けてある排水設備により排水に努める。

イ 消火活動

地震その他の原因によって火災が発生した場合は、通報、避難誘導を行うとともに、延焼拡大防止を図るため、初期消火に努める。

ウ 救出、救援活動

災害等により負傷者が発生した場合、関係機関に連絡するとともに、負傷者の救出活動に努める。

列車等の大規模被害による多数の死傷者が発生した場合、現地対策本部を設置するとともに、防災関係機関及び地方自治体に対する応援要請要領を確立する。

(4) 通信連絡の方法

災害時における情報連絡、指示、命令伝達、報告等の運用を図るため、必要に応じ非常電

話等、通信回線運用措置をとるとともに、非常無線通信規約による官公庁通信の相互活用を行う。

(5) 電力の確保

災害時における運転、営業用電力を確保するため、停電時には非常用予備発電装置及び予備電源設備の利用と電力事業者からの受電方策を講ずるなど、早期に給電を確保する。

(6) 交通輸送対策

災害区間着、又は通過する旅客の乗車券等の発売制限及び輸送制限、迂回線区輸送力の状況、他社線との振替輸送並びに新幹線による輸送強化等の措置を講じ、輸送の確保を図る。

(7) 駅構内等の秩序維持

災害時における混乱を防止し、秩序を維持するため、鉄道警察隊との密接な連携とともに、駅構内、列車等における犯罪の予防、旅客等の適切な誘導等、災害警備については、以下により旅客の安全を確保する。

- ア 混乱防止の広報要領、営業中止、制限の時期及び方法
- イ 旅客の避難誘導方法及び避難場所
- ウ 警備方法及び鉄道警察隊の要請要領

7 化成品輸送車両などの緊急措置（日本貨物鉄道（株）防災業務計画より抜粋）

化成品積タンク車等の緊急措置は「タンク車貨物異常時応急措置ハンドブック」によって行うほか、以下によるものとする。

化成品タンク車の事故が発生し、貨物の漏えい、その他により火災、爆発、中毒、又はそのおそれがあるとき、管轄現業長は、「化成品積タンク車応急措置要領」によるほか、以下によるものとする。

(1) 通報

速報、連絡系統図によって消防、警察に通報するとともに、関係業務機関及び協力化学企業等に対し、速やかに次の事項を通報する。

- ア 事故発生場所及び発生の時刻
- イ 貨車種別及び化成品の品名、数量
- ウ 事故車両の状況、化成品の流出、噴出、火災、爆発、中毒の発生危険の有無、又は発生の状況
- エ 事故発生場所付近の状況、延焼危険及び住民避難の必要の有無
- オ 死傷者発生の状況

(2) 救護

関係の駅・区長は、医師及び看護師からなる救護班と救急車の出動を要請するとともに、負傷者を安全な場所に収容して応急手当にあたる。

(3) 出火防止

引火性液体、石油類等が流出したときは、砂などをもって下水及び低地への流入を防止し、周辺の火気使用を禁じるとともに、消火設備を用意して出火に備える。

タンク車が横転、又は亀裂などが生じ、化成品の流出のおそれがあるときは、直ちに連結車両を切り離し、安全な箇所へ移動する。

事故タンク車に残留油がある場合は、消火対策に万全の手配をした後、速やかにタンクローリー車に移し替えるなどの措置をとる。

(4) 避難

可燃性ガス、有毒ガスなどが噴出して周辺及び風下等に危険発生のおそれがあるときは、直ちに危険範囲にある関係者及び住民に対し避難手配をとる。

(5) 化成品の収容措置

化成品積タンク車に事故が発生した場合、出荷企業、又は関係者に通報し、速やかに応急の措置をとるよう要請する。

(6) 初期消火

駅・区長は、化成品積タンク車その他の事故により火災が発生したときは、自衛消防隊を指揮し、流出防止の措置と併せ、消防隊の到着するまで、消火器、乾燥砂等によって初期消火作業を行うものとする。

(7) 隔離

災害を発生した化成品積タンク車両等が運行可能な場合は、切り離して安全な場所に隔離するなどの措置をとる。

(8) 立入りの禁止

緊急措置要員のほかは、すべて立入りを禁止する。

8 小田急電鉄（株）の応急対策（小田急電鉄（株）の防災業務計画より抜粋）

(1) 活動方針

災害が発生した場合は、社内制定の「危機管理規則」に基づき、本社に総合対策本部、また、状況により災害発生現場等に現地対策チームを設置し、被害状況を把握するとともに、人命救助、被害の拡大防止、復旧活動及び広報活動を行う。

(2) 警戒体制

ア 異常気象警戒本部の設置

気象庁より異常気象に対する注意報又は警報が発表されたときは、「異常気象事前警戒基準」に基づいた警戒体制をとる。

イ 異常気象時の運転取扱

⌘ 運輸司令所長は、当社が設置した風速計、雨量計の計測値を基に、全線の降雨状況及び風速状況を把握し、区間を指定し運転規制を実施する。

⌘ 風速が激しい場合は、「風速が激しい場合の取扱」に基づき風速計の計測値によって定められた運転規制を実施する。

⌘ 降雨の激しい場合は、「降雨時の取扱」に基づき雨量計の時間雨量及び連続雨量の計測値によって定められた運転規制を実施する。

(3) 災害発生時の体制

災害が発生した場合は、社内制定の「危機管理規則」に基づき、本社に総合対策本部、また、状況により災害発生現場等に現地対策チームを設置し、被害状況を把握するとともに、人命救助、被害の拡大防止、復旧活動及び広報活動を行う。

(4) 災害発生時の初動措置

ア 非常召集

災害が発生し、総合対策本部及び鉄道現地対策チームを設置する場合は、既定の「緊急動員手配系統図」により関係従業員の非常召集を行う。

イ 応急措置

被災地の当該現業長は、現地対策チーム長が到着するまでの間、災害現場の状況を的確に把握し、人命を最優先とする応急措置を行う。

ウ 初期消火及び火災防ぎょ活動

社内規則の「防火管理規則」に基づき、初期消火及び火災防ぎょ活動を行う。

(5) 避難誘導

ア 構内放送等により状況を説明し、混乱防止を図るとともに、必要に応じて指定緊急避難場所(大規模火災)又は安全な場所と思われる避難場所(駅前広場、運動場等)への避難を案内する。

イ 災害の規模に応じて安全な場所に列車を停車させる。

また、さらに車内が危険であると判断した場合は、車内放送等により旅客に対して、降車及び避難場所への避難を案内する。

9 江ノ島電鉄（株）の応急対策（江ノ島電鉄（株）の防災業務計画より抜粋）

（1）防災組織体制概要

各駅、区別に防災組織を置き、区長を指揮者とする防災体制をとる。（防火管理規定の鉄道関係を充当する。）

（2）応急対策実施要領

- ア 保全対策
- イ 技術係員に巡回及び検査の励行を徹底させる。
- ウ 輸送応急対策
- エ 災害の状況に応じ、当社自動車線に切替輸送を依頼する。
- オ 応急復旧作業
- カ 事故復旧対策組織を適用するとともに関係係員を動員して復旧に努める。

（3）通信連絡体制

- ア 列車無線及び社内専用電話を利用し、災害情報、応急活動等を連絡指示する。
- イ 緊急自動車（無線付き）を災害地へ急派し、連絡にあたる。

10 湘南モノレール（株）の応急対策（湘南モノレール（株）の防災業務計画より抜粋）

（1）災害対策本部の設置

災害が発生した場合、被害を最小限に止め、旅客の安全を確保するため、災害対策本部を本社に設置し、復旧及び救援作業等の指示を行う。

（2）応急対策実施項目

- ア 情報収集・伝達
- イ 施設点検・被害状況の把握
- ウ 応急輸送対策
- エ 応急復旧対策
- オ 緊急応援者の動員
- カ 指定工事業者の応援依頼

（3）通信連絡体制

- ア 無線電話及び社内専用電話を利用し、災害情報、応急活動等を連絡指示する。
- イ 緊急自動車（無線付き）を災害地へ急派し、連絡にあたる。

11 横浜市営地下鉄の応急対策（横浜市営地下鉄の防災業務計画より抜粋）

（1）応急対策

地震が発生した場合は、旅客の安全の確保を第一に「地震発生時の運転規制等に関する要

領」に基づき対応する。

(2) 応急体制

災害が発生又は予想される場合は、交通局電車部内に非常災害対策本部を設置し、被害状況等の情報を的確に把握して復旧作業の迅速化を図る。

(3) 通信連絡体制

鉄道電融運転指令電話、列車無線、NTT 電話等を活用して情報収集、連絡指示を行う。

なお、有線電話による通信ができない場合或いはつながりにくい場合は、超短波無線電話の利用も可能。

1 2 相模鉄道（株）の応急対策（相模鉄道（株）事故・災害等対策規則より抜粋）

(1) 目的

事故、災害及び不測の異常事態（以下「事故・災害等」という。）が発生し、又は発生するおそれがある場合の措置を定め、もって輸送の安全を確保し、相模鉄道の社会的使命を果たすことを目的とする。

(2) 定義

この規則における用語の定義は、次のとおりとする

① 事故

鉄道事故その他事故をいう。

② 災害

地震、暴風、豪雨、豪雪、洪水、高潮、落雷、津波その他自然災害及び火災の発生による被害をいう。

(3) 各種体制の発令及び解除

特別非常体制、非常体制、警戒体制及び注意体制（以下「各種体制」という。）の発令及び解除は社長が行うものとする。なお、特別非常体制及び非常体制が発令された場合には、本社部門は通常業務を必要最低限の人員で稼働し、その他の社員は、事故・災害等対策本部からの指示に基づき具体的な措置を講じるものとする。

(4) 各種体制の発令基準

社長は、別表2「各種体制の種類及び発令基準」に基づき行うものとする。

(5) 事故・災害等対策本部の設置

特別非常体制及び非常体制が発令された場合は、本社内に事故・災害等対策本部を設置し、

事故・災害等対策本部長は社長とする。

(6) 指令及び連絡体制

対策本部からの指令及び情報提供の方法については、伝達内容の徹底と錯誤の防止を図るため、対策本部指令（様式第2号）、対策本部指令（様式第3号）の書式を使用して行うこととする。

※ 事故・災害等対策規則は相鉄湘南台駅常備

第4章 道路災害対策

【現状】

本市は、東西交通の要衝であることから通過交通が多く、この特色が市内の幹線道路混雑の主な要因であるといえる。市内の中央部を走る国道1号や国道134号、また、国道467号は、大型車の混入率も高く、また危険物運搬車両の走行も多いことから、衝突等による死傷者を伴う大規模な自動車事故災害の発生が危惧されている。

第1節 災害予防

1 道路管理者の措置

(1) 道路交通の安全のための情報の充実

道路管理者は、道路施設等の異常を迅速に発見し、速やかな応急対策を図るために、情報の収集、連絡体制の整備を図る。また、異常が発見され、災害が発生するおそれがある場合に、道路利用者にもその情報を迅速に提供するための体制の整備を図る。

(2) 道路施設等の整備

道路管理者は、道路施設等の点検を通じ、道路施設等の現況の把握に努めるとともに、道路における災害を予防するため、必要な施設の整備を図る。

また、道路施設等の安全を確保するため、必要な体制等の整備に努める。

(3) 関係機関との事前協議

災害発生時における救急、消火活動、通行の禁止制限及び広報活動などに関し、あらかじめ本市並びに関係各機関と協議して実施する。

(4) 職員等に対する防災教育及び訓練

ア 職員等に対する防災教育及び訓練

防災に関する一般的知識、関係機関等の防災計画及び緊急時の措置等について、所属職員並びに管理業務委託会社、請負会社の従業員を対象として講習会による防災教育を実施する。

イ 防災訓練の実施

発災時における円滑な防災活動を実施するため、原則として年1回以上の防災訓練を行う。

ウ 防災設備及び資機材の整備点検

防災設備の点検については、道路法等関係法規の定めるもののほか、内部規定による日

常点検を行う。

応急、復旧資機材については、日常的に整備点検を行うほか、関係業者についても整備点検を指導する。

2 災害応急対策への備え

(1) 災害情報の収集・伝達体制の充実

市及び防災関係機関は、発災時の円滑な情報の受伝達を図るために、災害情報に関するシステムや資機材を適切に管理するとともに、これらの運用に関する職員研修や実践的な訓練を継続的に実施するなど、機器操作の習熟に努める。

(2) 救助・救急活動

市は、救急車等の車両及び応急措置の実施に必要な救急救助用資機材の整備に努める。

(3) 医療救護活動

市は、関係機関と調整の上、[神奈川県保健医療救護計画](#)に基づき医療救護活動体制の確立に努めるとともに、救護活動に必要な医薬品等の備蓄に努める。

第2節 災害時の応急活動計画

1 災害情報の収集・連絡

(1) 事故情報等の連絡

道路管理者は、道路構造物の被災等により大規模な事故が発生した場合、速やかに国土交通省に連絡する。

(2) 道路災害発生による被害情報の収集・連絡

道路管理者は、被災状況を国土交通省に連絡する。

市は、人的被害の状況等の情報を収集するとともに、被害規模に関する概括的情報を含め、把握できた範囲から直ちに県へ報告する。

(3) 応急対策活動情報の連絡

道路管理者は、国土交通省に応急対策の活動状況、対策本部設置状況等を連絡する。

市は、県に応急対策等の活動状況を報告し、応援の必要性等を連絡する。

2 活動体制の確立

(1) 市の活動体制

市は、災害の状況に応じて速やかに事前配備体制に入り、被害情報等の収集活動を行い、その情報により災害応急対策を検討し、必要な措置を講じる。

市長は、大規模な災害が発生し、又は発生するおそれがある場合、災害応急対策を実施するため必要と認めるときは、災害対策基本法第23条の2第1項に基づき、災害対策本部を設置するとともに、災害対策本部の設置状況等を県に報告する。

(2) 道路管理者の活動体制

道路管理者は、発災後、速やかに災害の拡大の防止のための必要な措置を講じる。

また、発災後、速やかに職員の非常参集、情報収集、連絡体制を確立し、対策本部等必要な体制をとる。

(3) 広域応援体制

市長は、災害が発生し、又は発生するおそれがあるときは応急措置を実施するが、その被害状況によって、応急措置を実施するために必要があると認めるときには、他市町村長に対し応援要請をし、若しくは知事に対し、応援要請又は応急措置の実施を要請する。

市長は、応急措置を実施するために必要があると認めるときは、知事に対して、自衛隊の派遣要請を要求する。この場合、必要に応じて、その旨及び市域に係る災害の状況を防衛大臣、地域担任部隊等の長に通知する。また、この通知をしたときは速やかにその旨を知事に通知する。

市長は、知事への自衛隊派遣要請の要求が連絡不能で要求できない場合には、直接防衛大臣、地域担任部隊等の長に被害の状況などを通知する。なお、市長は、この通知をしたときは、速やかに、その旨を知事に通知する。

3 応急対策

(1) 救助・救急活動

道路管理者は、県警察及び市町村と連携し、迅速・的確な救助・救急活動の初期活動を行う。

市及び県警察は、救出救助活動を行うほか、被災者の早急な把握に努める。

(2) 消火活動

道路管理者は、県警察及び市と連携し、迅速・的確な初期消火活動を行う。

市は、速やかに火災の状況を把握するとともに、迅速に消火活動を行う。

市は、必要に応じて消防相互応援協定に基づき、他の市町村に消火活動の応援要請を行う。

市域外で発災した場合、発災現場の市町村からの要請又は消防相互応援協定に基づき、消防機関による応援の迅速かつ円滑な実施に努める。

(3) 医療救護活動

医師会及び歯科医師会は、市の要請に基づき、救護班等を現地に派遣し、負傷者の応急処置を行う。

また、日本赤十字社神奈川県支部は、必要に応じてその他の救援救助対策を実施する。
市民病院は、神奈川県 DMAT 運営要綱に定める派遣要請基準に基づき DMAT を派遣する。

(4) 緊急輸送のための交通の確保、緊急輸送活動

道路管理者は、道路の通行が危険であると認められる場合における道路通行規制に関する基準等を定め、通行規制、県警察・交通機関への連絡その他必要な措置を講じる。

(5) 危険物等の流出に対する応急対策

道路管理者は、危険物の流出が認められたときには関係機関と協力し、避難誘導活動を行う。また、流出した危険物の特定後は直ちに防除活動を行い、危険物による二次災害の防止に努める。

消防機関は、危険物の流出が認められた場合、直ちに防除活動を行うとともに、避難誘導活動を行う。

(6) 道路施設・交通安全施設の応急復旧活動

道路管理者は、迅速・的確な障害物の除去、仮設等の応急復旧を行い、早期の道路交通の確保に努める。

また、道路管理者は、道路施設の応急復旧活動を行うとともに、類似の災害の再発防止のために、被災箇所以外の道路施設について緊急点検を行う。

(7) 災害広報の実施

市、防災関係機関及び関係事業者は、連携して適切かつ迅速な広報活動を実施する。

4 消防活動計画

この計画は、自動車専用道路等において大規模災害が発生した場合の防ぎょ活動の基本を定め、人命の保護と被害の軽減を図る。

(1) 消防隊等の出動

消防隊等の出動は、通常の車両火災出動及び救急出動を原則とするが、災害の規模や状況に応じ第1出動から特命出動まで随時、増強部隊を出動させ消防活動の万全を図る。

(2) 現場指揮本部の設置

消防隊の効果的運用を図るため、現場最高指揮者は災害状況に応じ、現場指揮本部を設置し、道路管理者等の関係者と連携を保ち、災害の総合的判断に基づき、指揮系統を明確にし、防ぎょ活動の万全を期するものとする。消防局長又は消防署長は、現場指揮を統括するため、あらかじめ消防活動に必要な業務別の分任指揮者を定め、指揮系統が円滑に運用できるよう警防計画を定めておくものとする。

また、計画対象外の災害についても必要に応じ、出動消防隊から分任指揮者を指名し、消

防活動が統括できる指揮体制を確立する。

(3) 情報収集

正確な状況把握は、その後の消防活動の正否を左右するので、関係機関等から十分な情報収集を行う。

- ア 災害の種別、規模
- イ 人命危険及び有害物発生の有無
- ウ 車種別、危険物又は毒劇物の種別、数量、引火爆発及び毒劇物の流出危険の有無
- エ トンネルの場合、火点の位置（上下線の別、トンネル入り口からの距離）及びトンネル内の風向（煙の流動）等
- オ トンネルの構造及びその特性
- カ 交通規制の状況

(4) 消防警戒区域の設定

二次災害の未然防止を図るため、警戒区域を早期に設定し、関係者以外の者及び車両等の出入りを禁止又は制限する。

また、災害の推移に応じて、区域の拡大、縮小を行う。

(5) 消防活動の主眼

出動した消防隊等は、次の事項を主眼として消防活動を行う。

- ア 人命救助最優先の活動
- イ 避難誘導
- ウ 災害状況の把握
- エ 水利の確保
- オ 専用道路外からの中継放水態勢の確立
- カ 交通規制及び道路啓開活動要請の配意
- キ 二次災害防止措置の配意
- ク 耐熱服等必要資機材の要請

5 道路管理者の応急対策

(1) 本部の設置

管理区域内において大規模な事故、火災等が発生した場合、災害に対応するための本部等を設置するとともに、国土交通省に連絡する。

(2) 連絡体制の確立

本部等が設置されたときは、本部内はもとより、本市及び関係各機関と密接な連絡をとるものとする。

災害時には、的確な情報の収集を行うとともに、収集した情報については、関係機関に提供するものとする。

(3) 応急活動

ア 消防機関等への出動要請

通報等により災害を覚知したときは、速やかに関係消防機関に対し、消火、救急活動についての出動要請を行うものとする。

イ 初期消火及び応急活動

各管理者は、防災用資機材を活用し、初期消火を実施するとともに、県警察及び市と連携し、迅速・的確な救助・救急活動の初期活動を行うものとする。

ウ 避難誘導

発災現場付近の車両等に対しては、安全な場所への誘導を行うものとする。

エ 発災時における通行の禁止、制限等

(ア) 通行の禁止、制限

発災時における通行の禁止、制限については、所轄警察署及び交通機関に要請するとともに、これに協力するものとする。

(イ) 迂回路の確保

発災時における交通の混乱を防止し、又は災害応急活動の実施を円滑に行うために、迂回路の確保に努めるとともに、早期の道路交通の確保に努める。

このため、あらかじめ関係機関と協議しておくものとする。

(ウ) 利用者への広報

通行の禁止、制限等が実施された場合、道路利用者への広報については、当該時に存する施設を利用して、その実施に努める。

(エ) 二次災害の防止

危険物の流出が認められたときには、関係機関と協力し、避難誘導活動を実施するとともに、流出した危険物の特定後、直ちに防除活動を行い、危険物による二次災害の防止に努める。

第5章 放射性物質災害対策

核原料物質・核燃料物質・放射性同位元素等（以下「放射性物質」という。）による特殊性を考慮し、不測の事態に備えて円滑な対策活動の実施が図られるよう、災害予防対策上及び災害応急対策上必要な事項を定める。

【現状】

原子力利用における安全の確保（原子力に係る事業及び原子炉に関する規制に関することを含む。）については原子力規制委員会の、原子力災害に対する対策に関することについては内閣府の所管となっており、原子力基本法をはじめとする原子力関係法令により、国及び関係事業者等において、対策が講じられている。

市内で発生が想定される放射性物質災害は、次のとおりである。

- ・放射性物質輸送中の事故による災害
- ・放射性物質保有施設及び原子力艦の事故による災害
- ・県外原子力発電所からの多量の放射性物質の外部放出事故災害

本市内にあつては、平成26年度現在、放射性物質中、核燃料物質及び核原料物質を取り扱っている事業所は存在せず、放射性同位元素（以下「RI」という。）等を取り扱っている事業所が13事業所となっており、その施設の業態としては、研究施設、工場施設、病院医療施設等の事業所となっている。

RI等を取り扱う事業所とは、「放射性同位元素等による放射線障害の防止に関する法律」の規定に基づき、RI、放射線発生装置及びRIによって汚染された物を取り扱う事業所で、取り扱う業態によって使用、販売並びに破棄の事業所に分類される。

さらに、使用事業所は取り扱う量その他によって、許可使用事業所と届出使用事業所に区分されるが、本市の事業所はすべて届出使用事業所である。

また、東日本大震災では、東京電力（株）（現：東京電力ホールディングス（株））福島第一原子力発電所において、史上稀に見る津波の影響により、電源・海水系除熱機能がなくなり、ほぼすべての安全機能が喪失した。各機器の動作環境が不明かつ劣悪な作業環境の中、安全機能を回復できず炉心が損傷した。水素爆発と放射性物質の環境への放出事故が発生した。

本市においては、隣接する静岡県に原子力発電所が所在しており、これらの施設からの放射性物質の外部放出事故に伴い、市内においても放射性物質に関わる影響が生じることが想定される。

第1節 災害予防

放射性物質の取扱事業所等に対する指導・監督については原子力規制委員会の、原子力災害に対する対策に関することについては内閣府の所管となっている。ここでは主に市が放射性物質の漏えい等による災害の発生を未然に防止するための予防対策及び広域的な原子力災害について、基本的事項を定める。

1 安全確保

(1) 放射性物質取扱事業所等に対する指導

市は、放射性物質に係る安全管理の確保を図るため、放射性物質の取扱事業者及び運搬事業者（以下「放射性物質取扱事業者等」という。）に対し、次の事項について指導する。

- ア 消防設備の設置、施設・機械類の自主点検整備等、自主保安体制の整備
- イ 従業員に対する放射性物質に係る安全管理教育及び操作員の教育訓練の実施
- ウ 自主防災体制の強化
- エ 消防計画の整備及び事故発生時の応急措置訓練の実施
- オ その他必要な事項

(2) 安全確保に関する協定等の締結

市は、放射性物質の取扱事業者と次の事項を盛り込んだ安全確保に関する協定等を締結し、災害対策の万全を期すよう努める。

- ア 放射性物質に係る安全確保の計画に関する事項
- イ 事故発生時等の連絡通報体制に関する事項
- ウ 事故発生時等の応急措置に関する事項
- エ その他必要な事項

(3) 放射性物質に関する教育及び知識の普及

ア 消防防災担当職員の教育

市は、応急対策の円滑な実施を図るため、必要に応じ、国・県その他関係機関と連携して、関係職員に対し次の事項について教育を実施する。

- ・放射性物質及び放射線の特性に関すること
- ・放射線による健康への影響及び放射線防護に関すること
- ・緊急時に市民等がとるべき行動及び留意事項に関すること
- ・その他必要と認める事項

イ 市民に対する知識の普及・啓発

- ・市は、応急対策の円滑な実施を図るため、必要に応じ、国、県、その他関係機関と協力し

- て、市民に対し、放射性物質に関する知識の普及・啓発に努める。
- ・教育機関においては、放射性物質に関する教育の充実に努める。
 - ・放射性物質に関する知識の普及・啓発に際しては、高齢者、障がい者、妊産婦、乳幼児、外国人その他のいわゆる要配慮者に十分配慮し、地域において要配慮者を支援する体制が整備されるよう努める。

2 災害応急対策への備え

(1) 放射性物質災害に対する防災体制の整備

ア 放射性物質取扱事業者等の防災体制の整備

(ア) 災害予防措置等の実施

放射性物質取扱事業者等は、原子力関係法令を遵守し、放射性物質に係る安全管理に最大の努力を払い、災害防止のために必要な措置をとるものとする。

また、放射性物質取扱事業者等は、その職員に対して、防災に関する教育・訓練を積極的に行うとともに、県、市等との連携体制の確立を図り、必要に応じ、放射線測定用機器類の整備、充実に努めるとともに、平常時における放射線量等の把握に努め、放射性物質防災体制の整備に万全を期する。

(イ) 緊急時体制の整備

放射性物質取扱事業者等は、火災等により、周辺環境に影響を及ぼす放射性物質の漏えい等の緊急時に円滑・迅速な対応、措置がとれるよう、あらかじめ次の事項を含む体制の整備に努める。

- ・消防機関、警察等への通報連絡体制
- ・消火、延焼防止の措置
- ・現場周辺への関係者以外の立入禁止措置
- ・放射性物質の汚染拡大の防止及び除染の体制
- ・放射線防護資機材の整備
- ・その他放射線障害の防止のために必要な事項

イ 市の防災体制の整備

(ア) 防災体制の整備

市は、放射性物質災害対策の迅速・的確な実施を図るため、平常時から県及び防災関係機関と相互の連携を図るとともに、放射性物質に係る防災体制の整備に努める。また、安定ヨウ素剤の配布に備えた体制の整備に努める。

消防機関は、放射性物質取扱事業所等の火災、事業所外における放射性物質輸送中の事故等緊急時における円滑な消防活動の確保、消防隊の被ばく防止及び放射能汚染の防止等のため、消防活動体制の整備に努める。

(イ) 放射性物質取扱事業所等の把握

市は、放射性物質に係る防災対策を迅速・的確に行うため、放射性物質取扱事業所等及び輸送情報の把握に努める。

(2) 情報伝達体制の充実強化

市は、放射性物質災害発生時等、緊急時に必要な情報を迅速に受伝達できるよう、平常時から国、県、関係市町村、原子力発電所が所在する県、放射性物質取扱事業者等、その他防災関係機関を含めた相互の情報伝達体制の充実強化に努めるとともに、災害発生時に備え、通信設備等の充実確保に努める。

また、夜間、休日の場合等においても対応できるよう、体制の整備を図る。

(3) 広報体制の整備

市は、放射性物質災害発生後の経過に応じ、周辺住民に提供すべき情報の項目について整理するとともに、高齢者、障がい者、妊産婦、乳幼児、外国人その他のいわゆる要配慮者に対し、災害情報が迅速、かつ円滑に行えるよう、平常時から広報手段の整備に努める。

広報方法・手段については、各論Ⅰ第4部第2章第4節に定めるとおりとする。

(4) モニタリング情報の収集及び放射線観測体制の整備

市は、原子力発電所が所在する県・原子力事業者が原子力発電所を対象として実施している環境放射線モニタリング情報を災害時に有効活用できるように、県及び防災関係機関との連携・協力によるモニタリング情報を収集する体制の整備に努める。

また、市は県が常時観測している放射線モニタリング情報により、平常時の放射線量を観測するとともに、異常値等を観測したときに備え、モニタリングのための要員及び機器の確保に努める。

(5) 救助・救急、消火及び医療救護活動

市は、救助・救急、医療活動に必要な次の資機材等の把握・整備に努める。

- ア 体表面汚染を防ぐ放射線防護資機材
- イ 内部被ばくを防ぐ放射線防護資機材
- ウ 救急救助用資機材
- エ 医療資機材

(6) 飲料水、飲食物の摂取制限

市は、緊急時モニタリングの結果、防災指針に定める「飲食物摂取制限に関する指標」を超え、又は超えるおそれがあると認められる場合は、国の指導・助言・指示等に基づき、汚染水源の使用禁止、汚染飲料水の飲用禁止の措置、汚染飲食物の摂取制限等、必要な措置を講ずる。

(7) 農林畜水産物等の摂取及び出荷制限

市は、緊急時モニタリングの結果、農林畜水産物等の汚染が「原子力災害対策指針」に定める飲食物摂取制限の基準を超え、又は超えるおそれがあると認められる場合は、国の指導・助言・指示等に基づき、農林畜水産物等の生産者、出荷機関、市場の責任者等に対し、汚染農林畜水産物等の採取、漁獲の禁止、出荷制限等、必要な措置を講ずる。

第2節 災害時の応急活動計画

放射性物質に関する災害が発生した場合、又は災害が発生するおそれがある場合の応急対策を次のように定める。

1 災害情報の収集・連絡

(1) 事故情報等の連絡

放射性物質取扱事業者等は、事故が発生した場合、速やかに内閣府、原子力規制委員会、消防機関、県警察、海上保安部署その他関係機関へ連絡する。なお、事業所外における輸送中の事故が発生した場合は、国土交通省へも連絡する。

(2) 放射性物質取扱事業所等の事故発生による被害情報の収集・連絡

放射性物質取扱事業者等は、被害状況を(1)の関係機関に連絡する。

市は、被害状況等の情報を収集するとともに、被害規模に関する概括的情報を含め、把握できた範囲から直ちに県へ報告する。

(3) 応急対策活動情報の連絡

放射性物質取扱事業者等は、(1)の関係機関に、応急対策等の活動状況、被害状況等を定期的に文書により連絡する。

市は、県に応急対策等の活動状況を報告し、応援の必要性等を連絡する。

(4) 放射性物質又は放射線の影響の早期把握のための活動

ア 特定事象発生時の連絡を受けた場合

市は、県が行う緊急時モニタリングが円滑に実施されるよう、情報提供など必要な協力を行う。

イ 原子力緊急事態宣言発表後

市は緊急時モニタリングが円滑に実施されるよう県に協力するとともに、迅速な情報収集体制を確保する。

市は、県に応急対策の活動状況等を連絡し、応援の必要性等を連絡する。

2 活動体制の確立

(1) 市の活動体制

市は、放射性物質の漏えい等による事故の状況に応じ、県の体制に準じた体制をとるとともに、災害応急対策上必要と認めるときは、次の応急対策を実施する。また、消防局は、NBC 災害消防活動要領に基づき災害対応を図る。

- ア 救出救助・救急活動
- イ 消火活動
- ウ 医療救護活動
- エ 周辺住民等に対する災害広報
- オ 警戒区域の設定
- カ 周辺住民等に対する屋内退避又は**避難の指示**、避難誘導
- キ **指定避難所**の開設、運営管理
- ク 放射線測定
- ケ その他必要な措置

また、県に災害対策本部の設置状況等を報告する。

(2) 市の医療救護活動

市は、迅速な医療救護活動を実施するため、現地に救護所を設置するとともに、藤沢市医師会等の協力を得て、医療救護班を編成する。

市は、必要と認めるときは、県その他関係機関に協力を要請する。

3 災害時の市民等への指示広報

(1) 市の措置

放射性物質災害が発生した場合、市は、防災行政無線、エリアメール・緊急速報メール、メールマガジン、**ウェブサイト**、スマートフォンアプリ、Lアラート、コミュニティFM、消防車両、地区防災拠点本部の広報車等により、周辺住民等に対して、次の事項に対して迅速に広報及び必要な指示を行う。

- ア 災害等の状況及び今後の予測
- イ 被害状況と応急対策の実施状況
- ウ 避難場所、避難方法
- エ 市民のとるべき措置及び注意事項
- オ モニタリング情報（定点観測の状況、緊急時モニタリングの状況など）
- カ 風評被害防止のための情報
- キ その他必要な事項

(2) 防災関係機関の措置

防災関係機関は、周辺住民のニーズを十分に把握し、それぞれが定めた災害時の広報計画に基づき、住民及び利用者に対して、交通に関する情報、ライフラインに関する情報等について広報を実施するとともに、特に必要があるときは、県、関係市町村及び報道機関に広報を要請する。

(3) 住民等からの問合せに対する対応

市は、関係機関と連携して、必要に応じ、速やかに住民等からの問合せに対応するため、専用電話を備えた窓口の設置、人員の配置等の体制を確立する。

4 放射性物質輸送中の事故に関する市の応急対策

放射性物質の輸送中の事故により、放射性物質が放出された場合等の災害について、応急対策を次のとおり定める。

(1) 実施機関

放射性物質輸送中の事故についての災害対策は、原子力関係法令で規定されているように、第一義的には運搬者がこれにあたる。しかし、本市は住民の安全確保の立場から、他の関係機関と協力して、災害対策の推進を図る。

(2) 災害状況の把握及び伝達

事故発生時における連絡方法等は、次のとおりとする。

ア 消防機関への通報

輸送の責任者は、事故が発生し、又は災害が発生するおそれのあるときは、直ちにその旨を消防機関に通報（119番）する。

イ 警察等への通報

放射性物質輸送中の事故を発見した者は、最寄りの警察署（110番）又は海上保安署に通報（118番）する。

事故発生時における連絡系統図は次のとおり。



図 3-5 放射性物質輸送中の事故に関する連絡系統

(3) 現地指揮本部の設置基準等

ア 現地指揮本部の設置

危険区域の範囲及び程度により、市長が必要と認める場合は、災害対策現地指揮本部を設置する。

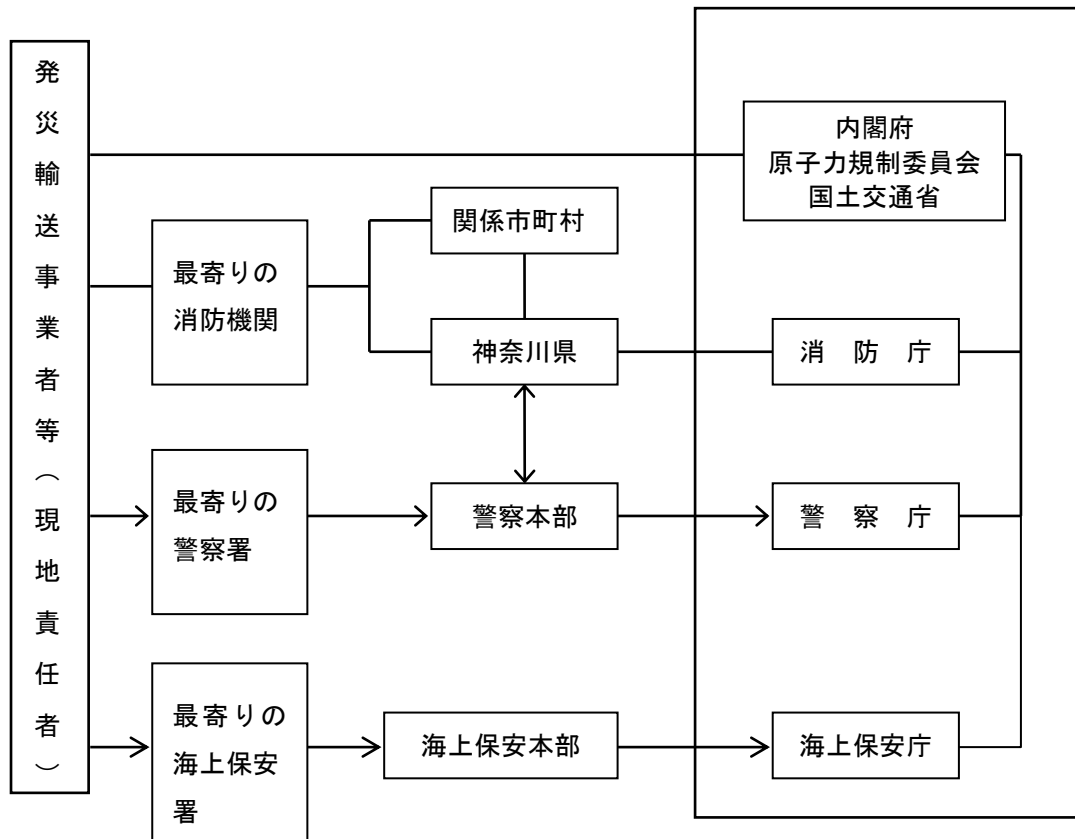
イ 危険区域

- (ア) 0.5mSv/h 以上の放射線が検出される区域
- (イ) 火災等発生時に放射性物質の飛散が認められ又は予想される区域
- (ウ) 煙、流水等で汚染が認められ又は予想される区域

5 放射性同位元素保有施設での災害応急対策

放射性同位元素保有施設に災害が発生した場合、又は災害が発生するおそれのある場合の応急対策を次のとおり定める。

災害対策現地指揮本部の設置及び応急対策については、「放射性物質輸送中の事故に関する応急対策」に準ずる。

(1) 汚染検査の要領

汚染検査は、放射線障害等を受け、又は受けたおそれのある者及び機械器具すべてに行うものとする。

汚染していないことが確認されるまでは、指定の場所から移動してはならない。

汚染が確認された場合は、医師及び放射線取扱主任者の意見を聴取し、汚染除去の措置をとる。

汚染が確認された機械器具及び被服等は、一箇所に隔離しておき、事後の指示を受ける。

汚染検査が終わり、指示があるまでは、絶対に喫煙及び飲食をしてはならない。

汚染検査の結果、汚染されていないことが証明された場合でも、中性洗剤を用い、清水で身体全体を洗浄する。また、洗浄が終わるまでは、努めて喫煙及び飲食を避ける。なお、使用した機械器具及び被服も洗浄する。

(2) 汚染物質の取扱い

放射線で汚染された物品等の取扱いについては、市及び事業者が連携をとり、適切に対応する。

(3) 被ばく者に対する措置

被ばく者については、汚染検査、診断治療を行う。

(4) 汚染飲料水等の摂取制限

飲料水、飲食物等に汚染が認められる場合は、飲料水等の摂取制限を行う。

(5) 健康に対する相談体制

市民からの放射性物質災害による健康に関する問合せ等については、市及び事業者が連携をとり、適切に対応する。

6 県外原子力発電所の事故対策

市は、福島第一原子力発電所の事故を教訓とした対策を講じる。

7 消防活動計画

放射性物質に関する災害が発生した場合又は発生するおそれがある場合について、必要な対応を定めるものである。

(1) 核燃料物質等輸送中の災害対策

この計画は、市域を走行中の輸送車両による災害が発生した場合の防ぎよ活動の基本を定め、人命の保護と被害の軽減を図るものである。

ア 消防隊等の出動

消防隊等の出動は、第1出動から特命出動まで、災害の状況に応じて随時、増強隊を出動させ消防活動の万全を図る。

イ 現場指揮本部の設置

各種の被ばく、汚染形態を想定し、速やかに風上側の高台で現場活動に支障のない範囲で遠方に、現場指揮本部を設置する。

ウ 情報収集

災害の状況把握、被害状況等（関係者、関係機関からの情報を得る。）

エ 消防活動の主眼

- (ア) 放射線危険区域の設定と区域内活動隊員の指定
- (イ) 活動拠点の設置と必要資機材の集積
- (ウ) 消火、救助活動
- (エ) 汚染検査所設置及び除染の実施
- (オ) 消防活動交代要員の確保
- (カ) 広報活動の実施
- (キ) 避難誘導の実施
- (ク) 関係省庁の専門官等の要請
- (ケ) 防災関係機関等の協議、調整

第3節 災害復旧

1 放射性物質により汚染された地域の除去

国の統括の下、市は原子力事業者及び関係機関と連携し、原子力災害により放出された放射性物質により汚染された地域の除染及び廃棄物の処理に必要な措置を講じる。

2 各種制限措置の解除

市、その他関係機関は、環境放射線モニタリング等による地域の汚染状況の調査等の措置が行われたのち、国の専門家の助言を踏まえ、各種制限措置の解除を行う。

3 安全の確認

市は、国の専門家の安全確認を待って事故対策を終了する。

4 県を含めた広域的な取組

災害後においては、県と連携して、その対策及び復旧計画を作成することに努める。

第6章 危険物等災害対策

【現状】

危険物、高圧ガス及び都市ガスの火災、爆発、漏えい・流出による多数の死傷者等の発生、毒物劇物の飛散、漏えい、流出等による多数の死傷者等の発生、火薬類の火災、爆発による多数の死傷者等の発生といった危険物等災害に対する対策について、必要な事項を定める。

第1節 災害予防

化学工場等の施設や輸送中の危険物、火薬類、高圧ガス等の爆発、爆燃及び危険物又は毒性ガス漏えい等の災害を予防する。

危険物を貯蔵又は取り扱っている危険物施設に対し、関係法令等に基づく規制による指導・監督と併せて、定期的な立入検査を実施するとともに、次の事項について指導を強化し、危険物施設における安全を確保するものとする。

1 安全確保

(1) 施設等の安全確保

危険物等の貯蔵・取扱いを行う事業者は、法令で定める技術基準を遵守する。

市は、製造施設、貯蔵所等に対する保安検査、立入検査及び移動タンク貯蔵所に対する路上立入検査を充実し、施設等の安全性の確保に努める。

(2) 自主保安体制の整備

市は、県及び事業者と協力して、次のとおり事業所の自主保安体制を整備する。

- ア 危険物等事業所の防災設備、資機材の整備充実
- イ 危険物等事業所の保安管理体制、緊急時の応急体制の充実
- ウ 高圧ガス等特殊災害に対する相互応援体制の充実
- エ 危険物、高圧ガス、火薬類及び毒劇物関係団体の組織の育成

また、都市ガス事業者は、工事の指導監督組織を充実し、特に地下工事については、事前打合せ、連絡体制の充実等万全な保安体制を整える。

(3) 保安意識の向上、訓練

消防機関及び事業者は、協力して教育及び訓練等の充実を図る。

- ア 各種講習会、研修会の充実
- イ 危険物安全週間等、各種安全週間の充実

- ウ 事業所における危険物等の火災、漏えい等を想定した防災訓練の実施
- エ 移動途上での災害を想定した訓練の充実
- オ 都市ガス事業者は、消防機関と協力して、地下街等合同防災訓練等を充実

2 災害応急対策への備え

(1) 災害情報の収集・伝達体制の拡充

市及び防災関係機関は、発災時の円滑な情報の受伝達を図るために、災害情報に関するシステムや資機材を適切に管理するとともに、これらの運用に関する職員研修や実践的な訓練を継続的に実施するなど、機器操作の習熟に努める。

(2) 救助・救急活動

市は、消防ポンプ車、化学車、救助工作車、救急車等の車両及び応急措置の実施に必要な消火及び救急救助用資機材の整備に努める。

(3) 消火活動

市は、消防力の強化を図るとともに、平常時から消防局、消防団及び自衛消防組織等の連携強化を図り、消防水利の確保、消防体制の整備に努める。

(4) 医療救護活動

市は、関係機関と調整の上、[神奈川県保健医療救護計画](#)に基づき医療救護活動体制の確立に努めるとともに、救護活動に必要な医薬品等の備蓄に努める。

(5) 危険物等の大量流出時における防除活動

市及び関係事業者は、危険物等が大量に流出した場合に備えて、災害発生時には必要に応じて応援を求められることができる体制を整備する。

なお、都市ガスについての災害予防は、各論Ⅰ及び各論Ⅱの定めるところによる。

関係事業者は、市と連携を図り、予防対策を推進する。

第2節 災害時の応急活動計画

化学工場等の施設や輸送中の危険物、火薬類、高圧ガス等の爆発、爆燃及び危険物又は毒性ガス漏えい等の災害発生時において、関係者に適切な技術的助言、情報の提供を要請すること等、適切な対策を講ずることにより被害の軽減を図り、市民の生命、身体、財産を保護する。

1 災害情報の収集・連絡

(1) 事故情報等の収集・連絡

危険物、高圧ガス、火薬類及び毒劇物の事故発生時の連絡については、それぞれの管轄官庁により定められているとおりである。

危険物等による事故が発生した場合、関係事業者等は速やかに県、県警察及び市に連絡する。

(2) 被害の情報の収集・連絡

関係事業者は、被害状況を県、県警察及び市に連絡する。

市は、人的被害状況、火災の発生状況等の情報を収集するとともに、被害規模に関する概括的情報を含め、把握できた範囲から直ちに国又は県へ報告する。

(3) 応急対策活動情報の連絡

関係事業者は、市又は消防機関に応急対策等の活動状況を連絡する。

市は、県に応急対策等の活動状況を報告し、応援の必要性等を連絡する。

2 活動体制の確立

(1) 市の活動体制

市は、災害の状況に応じて速やかに事前配備体制に入り、被害情報等の収集活動を行い、その情報により災害応急対策を検討し、必要な措置を講じる。

市長は、大規模な災害が発生し、又は発生するおそれがある場合、災害応急対策を実施するため必要と認めるときは、災害対策基本法第23条の2第1項に基づき、災害対策本部を設置するとともに、災害対策本部の設置状況等を県に報告する。

(2) 関係事業者の活動体制

関係事業者は、発災後、速やかに災害の拡大の防止のための必要な措置を講じる。

また、発災後、速やかに職員の非常参集、情報収集、連絡体制を確立し、対策本部設置等必要な体制をとる。

(3) 広域応援体制

市長は、災害が発生し、又は発生するおそれがあるときは応急措置を実施するが、その被害状況によって、応急措置を実施するために必要があると認めるときには他市町村長に対し応援要請をし、若しくは知事に対し、応援要請又は応急措置の実施を要請する。

市長は、応急措置を実施するために必要があると認めるときは、知事に対して、自衛隊の派遣要請を要求する。この場合、必要に応じて、その旨及び市域に係る災害の状況を防衛大臣、地域担任部隊等の長に通知する。また、この通知をしたときは速やかにその旨を知事に通知する。

市長は、知事への自衛隊派遣要請の要求が連絡不能で要求できない場合には、直接防衛大臣、地域担任部隊等の長に被害の状況などを通知する。なお、市長は、この通知をしたときは、速やかに、その旨を知事に通知する。

3 応急対策

(1) 救助・救急活動

市及び県警察は、救出救助活動を行うほか、被災者の早急な把握に努める。

(2) 消火活動

市及び自衛消防組織等は、速やかに火災の状況を把握するとともに、迅速に消火活動を行う。

市は、必要に応じて消防相互応援協定等に基づき、他の市町村に消火活動の応援要請を行う。

市域外で発災した場合、発災現場の市町村からの要請、消防相互応援協定等に基づき、消防機関による応援の迅速かつ円滑な実施に努める。爆発危険がある場合は、消防隊は退避し、二次災害の防止を図る。

(3) 医療救護活動

医師会及び歯科医師会は、市及び関係事業者の要請に基づき、救護班等を現地に派遣し、負傷者の応急処置を行う。

また日本赤十字社神奈川県支部は、必要に応じてその他の救援救助対策を実施する。

市民病院は、神奈川県 DMAT 運営要綱に定める派遣要請基準に基づき DMAT を派遣する。

(4) 避難対策

市は、人命の安全を第一に必要なに応じて、避難に関する情報を発令する。

(5) 危険物等の流出に対する応急対策

市は、危険物等が大量流出した場合、直ちに防除活動を行う。

危険物等が河川等に大量流出した場合、市は、国、県及び関係機関と協力の上、直ちに環境モニタリング、危険物等の処理等必要な措置を講じる。

なお、都市ガスについての応急対策は、各論Ⅰ及び各論Ⅱに定めるところによる。

(6) 災害広報の実施

市、防災関係機関及び関係事業者は、連携して適切かつ迅速な広報活動を実施する。

第3節 消防局における応急対策

1 警防活動の基本方針

危険物等災害は、常にその態様が多種多様であり、瞬時にして大事故に進展するばかりか、二次、三次災害の発生危険も高く、周辺地域にまで危害の波及が予想されることから災害発生時に行う警防活動は、人命の安全確保を最優先とし、活動の基本方針は次のとおりとする。

ア 災害拡大防止活動の優先

この種の災害は、災害の連鎖的拡大及び二次災害の発生により消防力の不足を来し、被害が大幅に増大するおそれがあることから特に発災初期においては、消防の総力を挙げて災害の拡大と二次災害発生の防止を図る。

イ 人命の救助、救急活動

一次災害発生に伴う負傷者、中毒者に対しては、早期の救命処置が必要であることから、必要に応じた資機材を活用し、人命の救助救急活動を実施する。

ウ 安全確保

災害の発生又は、その災害の拡大により、住民の生命、身体に危険を及ぼすおそれがあることから、周辺住民に対する**避難の指示**等を実施し住民の安全確保を図る。

エ 現場指揮本部の設置

指揮体制確立するため、関係機関の参加を得て指揮命令の円滑と徹底を期することを目的として現場指揮本部を設置し、災害の状況把握、消防隊等の総合指揮、報告、連絡等を行い、災害の状況によっては、前進指揮所を設置し、指揮命令等の伝達体制の確立を図る。

オ 消防警戒区域の設定

二次災害の未然防止を図るため、警戒区域を早期に設定し、関係者以外の者及び車両等の出入りを禁止又は制限する。

また、災害の推移に応じて、区域の拡大、縮小を行う。

2 消防隊等の出動

消防隊等の出動は、第1出動を原則とする。ただし、災害が拡大した場合は必要資機材を投入し、順次第2出動、特命出動へと移行する。

3 関係機関への通報連絡

災害を覚知した場合は、関係機関に通報、連絡を行い協力体制の確保を図る。

4 危険物災害消防活動要領

危険物災害は、他の一般災害と異なり多数の消防隊による集中運用と活動が要求されることから、その災害実態を確実に把握し、最善の防ぎよ活動を展開しなければならない。本市域において危険物を製造し、貯蔵し、又は取り扱っている危険物施設の一般的な活動要領について定める。

(1) 消防隊の出動計画

災害の状況に応じて第1出動から特命出動まで、別に定める消防計画に基づき随時増強隊を出動させ消防活動の万全を図る。

(2) 情報収集

要救助者情報、災害の状況を関係者から聴取し対応する。

(3) 消防活動の主眼

出動した消防隊等は、次の事項を主眼として消防活動を行う。

- ア 情報収集（関係者からの収集、危険物の種別、数量、引火、爆発等危険性の有無等）
- イ 人命検索、人命救助
- ウ 消火活動（危険物の除去、移動又は冷却を含む。）
- エ 部隊等の増強判断、要請（化学車、必要資機材等）
- オ 延焼防止活動
- カ 自衛消防隊との連携
- キ 固定消火設備の活用
- ク 避難誘導
- ケ 災害情報等の消防広報

5 火薬類災害消防活動要領

火薬類、火工品等を製造する工場、又は大量に取り扱う場所で爆発、火災等が発生した場合、誘爆の危険があると判断して防ぎよ活動をすることを原則とする。

(1) 消防隊等の出動計画

災害の状況に応じて第1出動から特命出動まで別に定める消防計画に基づき災害の状況により随時増強隊を出動させ消防活動の万全を図る。

(2) 情報収集

要救助者情報、災害の状況を関係者から聴取し対応する。

(3) 消防活動の主眼

出動した消防隊等は、次の事項を主眼として消防活動を行う。

- ア 情報収集（関係者からの収集、危険物の種別、数量、引火、爆発等危険性の有無等）
- イ 人命検索、人命救助
- ウ 消火活動（火薬類の除去、移動又は冷却を含む。）
- エ 部隊等の増強判断、応援要請

- オ 延焼防止活動
- カ 自衛消防隊との連携
- キ 固定消火設備の活用
- ク 避難誘導
- ケ 災害情報等の消防広報

6 高圧ガス災害消防活動要領

高圧ガス保安法に基づく、製造、販売、貯蔵施設及び輸送時に災害が発生した場合の消防活動について定める。

(1) 消防隊等の出動計画

災害の状況に応じて第1出動から特命出動まで別に定める消防計画に基づき災害の状況により随時増強隊を出動させ消防活動の万全を図る。

(2) 情報収集

要救助者情報、災害の状況を関係者から聴取し対応する。

(3) 消防活動の主眼

出動した消防隊等は、次の事項を主眼として消防活動を行う。

- ア 情報収集(関係者からの収集、ガスの種別、数量、引火、爆発等危険性の有無、有毒性の有無等)
- イ 人命検索、人命救助
- ウ 消火活動(ポンベの除去、移動又は冷却を含む。)
- エ 部隊等の増強判断、応援要請
- オ 延焼防止活動
- カ 避難誘導
- キ 災害情報等の消防広報

7 毒劇物災害消防活動要領

毒物、劇物保有施設、輸送中の災害は多種多様であり、品名により千差万別であるが、基本的な活動は次によるものとする。

(1) 消防隊の出動計画

災害の状況に応じて第1出動から特命出動まで別に定める消防計画に基づき災害の状況により随時増強隊を出動させ消防活動の万全を図る。

(2) 情報収集

要救助者情報、災害の状況を関係者から聴取し対応する。

(3) 消防活動の主眼

出動した消防隊等は、次の事項を主眼として消防活動を行う。

- ア 情報収集（関係者からの収集、毒劇物の種別、数量、引火、爆発等危険性の有無等）
- イ 人命検索、人命救助
- ウ 消火活動（ボンベの除去、移動又は冷却を含む。）
- エ 部隊等の増強判断、応援要請
- オ 延焼防止活動
- カ 固定消火設備の活用
- キ 避難誘導
- ク 災害情報等の消防広報
- ケ 発災施設関係者との相互連携（イエローカードの提示等）
- コ 漏えい又は拡散防止策
- サ 必要資機材の確保策

8 都市ガス災害消防活動要領

都市ガス災害は、爆発危険、燃焼の熾烈性、流動拡散等の特性を有し、二次、三次災害へ進行するおそれがあり、多数の人命危険が予想される。

この計画は、地下階等を除く都市ガス災害に関わる応急対策について定め、この種の災害による被害の軽減を図るものである。

(1) 関係機関との連絡体制

ア ガス関係機関への連絡

都市ガス災害が発生した場合、漏えいガスは拡散して広範囲にわたり潜在危険を有するので、事故発生時には、消防隊の出動と同時にガス関係者の出動を速やかに行う。

イ 電気事業者への連絡

ガス爆発等の災害防止のため、電路遮断の必要があると認めるときは、電気事業者の出動を要請する。

ウ 警察への通報

都市ガス災害時は、漏えいしたガスが広範囲に拡散し、二次、三次へと発展する危険性があるため、早期に交通規制、周辺住民の避難誘導等緊急措置を実施する必要があることから警察官の出動要請を速やかに行う。

エ その他関係機関への通報

災害の規模、状況により必要関係機関へ速やかに通報する。

(2) 災害応急対策

都市ガス災害は、漏えい事故、漏えい火災に区分されるがいずれの場合も瞬時に多数の人命を損傷するおそれがあり、これに対処する警防活動の基本的事項は次のとおりとする。

ア 消防隊等の出動

消防隊等の出動は、別に定める消防計画に基づき第1出動から特命出動まで災害の規模により、増強隊を出動させ消防活動の万全を図る。

イ 災害の早期把握

都市ガス漏えい事故に対処して適正な警防活動を展開するには、事故概況を早期に把握する必要があるので、特に次の点に留意する。

(ア) ガス流動範囲の把握

爆発等二次災害の防止の面からその流動範囲の把握を最優先とする。

(イ) ガス漏えい箇所の確認

ガス漏えいは、地上、地下に大別されるが、特に地下配管の損傷による都市ガスの流動は、地下施設が媒介となり、屋内に流入して二次災害の原因となるので、地上のみにとらわれず配水口等地下の状況も早期に把握する。

(ウ) ガス漏えい時間の確認

都市ガスの規模の大小、漏えい箇所の配管口径及び漏えいから着火までの時間に比例し拡散するので、経過時間を確実に把握する。

ウ 現場指揮本部の設置

都市ガス災害は、災害規模の大小を問わず、特異性、進行性を考慮し、統一した部隊行動と総合的な判断が要求されるので、ガス事業者等の関係者を加え、直ちに現場指揮本部を設置し、消防活動を統括できる体制を確立する。

エ 現場活動

指揮者は、災害の原因及び規模を的確に把握し、統一した指揮命令により適切な消防活動ができるよう次の点に留意する。

(ア) ガス検知による検知

漏えい範囲を決定するため、車載のガス検知器又はガス関係者の協力を求めガス検知を実施する。

(イ) 緊急遮断措置活動

ガス遮断は、原則としてガス事業者等により行うものとし、現場最高指揮者は、爆発等のガス災害防止のための緊急にガス遮断を必要と認める場合は、ガス事業者に対してガスの遮断を要請するものとする。なお、現場最高指揮者が業務協約に基づき消防隊に指示し、ガスの供給停止措置を実施した場合は、東京ガス現場指揮者に通知する。

(ウ) 火災警戒区域の設定

ガスの流動範囲は、漏えい量と経過時間、気象状況、地形等によるが、原則として半径100メートルの範囲に早急に警戒区域を設定するとともに引火、爆発の二次災害を防止する。

(エ) ガス会社の緊急出動要請及び協議

ガス災害の発生を覚知したときは、速やかにガス関係機関に対して災害応急措置を講ずるよう要請するとともに、現場指揮者は、現場のガス事業者とガス閉止策、付近建物への流動防止策、住民の避難指示方策等について協議し、相互に協力して早期に危険排除を行い、必要な指示を与える。

(オ) 現場広報

広報活動は、ガス事業関係者、警察官等と連携し実施する。

第7章 中高層建築物・地下階災害対策

【現状】

本市内には、7階以上の中高層建築物が573棟（平成31年4月1日現在）ある。

このうち11階（31m）以上の高層建築物は234棟ある。

地域別には、藤沢駅周辺に多く立地しており、その多くが、鶴沼地区、藤沢地区に集中立地している。

第1節 災害予防

限定された空間に不特定多数の人が滞留する中高層建築物・地下階の災害は、他の一般災害と比較にならない人命危険と防ぎよ活動の困難性が伴う上、パニックによる二次災害発生の危険も高い。このため、市及び管理権原者、関係事業者等はこれらの危険性、困難性を排除するための活動計画を定め、災害の防止及び災害時の被害軽減に努める。

なお、ガス事業者は、関係事業者等（地下階等事業者）に含まれるものとする。

1 中高層建築物管理者の事前対策

中高層建築物の管理権原者等は、消防法等関係法規に基づき、防災のための事前対策を講ずるものとする。消防法第8条（及び第36条）に基づき、管理権原者は防火（防災）管理者を選任し、防火（防災）管理に係る消防計画の作成等の防火（防災）管理上必要な業務を行わせるほか、消防法第17条の3の3及び同施行規則第31条の6に基づき、消防用設備等を定期的（6か月から1年以内）に点検し、報告するとともに、消防訓練の実施、従業員に対する防災教育を定期的実施するものとする。また、消防法第8条の2の5に基づく自衛消防組織又は同法第8条に基づく消防計画による自衛消防組織を編成し、各組織員の任務を明確にし、あわせて技術的指導を実施するものとする。

なお、消防法第8条の2に定める高層建築物、その他政令で定める防火対象物で、その管理権原が分かっているものは、防火対象物全体について防火管理上必要な業務を総括する防火（防災）管理者を協議して定め、全体についての防火（防災）管理に係る消防計画を作成させ、防火対象物全体についての防火管理上必要な業務を行わせなければならない。

2 地下階等事業者及び市の措置

地下階等とは、消防法施行令第21条の2第1項第4号及び第5号に定める防火対象物（1,000m²以上の地下階）をいい、地下階等関係者（所有者、管理者又は占有者。以下同じ。）及び市は、地下階等における火災・ガス爆発等による災害を未然に防止するため、建築基準法にそった構造、消防法に定める消防用設備などの整備及び点検管理の実施、防火管理体制の整備充実、ガス事業法に定める施設、設備の整備等、法令に定めのあるもののほか、次に定める事項の推進に努めるものとする。

(1) 施設整備

地下階等関係者は、防災のための事前対策を講ずるものとする。

(2) 点検管理者

地下階等関係者は、火気使用施設検査員、消火設備検査員等の点検管理組織を整備し、火気使用施設、ガス施設、消防用設備等の点検管理を励行する。

また、工事等による火気使用場所の制限及び危険物の搬入制限等火気の管理を徹底する。
地下階等の関係者、ガス事業者及び消防機関は、必要に応じて共同点検を行う。

(3) 教育、訓練及び広報

ア 教育

地下階等関係者は、従業員に対して、火災・ガス爆発に関する知識や避難誘導など防災上必要な教育を行う。

ガス事業者は、ガス関係知識の啓発のための講習会等を行うほか、必要に応じて地下階等関係者の行う教育に講師を派遣するなどの協力を行う。

イ 訓練

地下階等関係者は、火災予防運動期間等あらゆる機会をとらえて、総合訓練は年1回以上、ガス漏えい想定訓練、初期消火訓練等の個別訓練は実情に応じて実施し、緊急時の体制を整える。

なお、訓練の実施に際し、必要と認める場合は、ガス事業者・消防機関への指導を要請する。これに対して、ガス事業者・消防機関は必要に応じて指導・協力を行う。

ウ 広報

地下階等事業者は、放送設備を利用して喫煙の禁止等、火災予防に関する広報を行う。

3 災害応急対策への備え

(1) 災害情報の収集・伝達体制の充実

市は県及び関係事業者との相互の情報収集・連絡体制の整備・強化を図る。

関係事業者は、市及び消防機関等との情報連絡体制の整備を図る。

市及び防災関係機関は、発災時の円滑な情報の受伝達を図るために、災害情報に関するシステムや資機材を適切に管理するとともに、これらの運用に関する職員研修や実践的な訓練を継続的に実施するなど、機器操作の習熟に努める。

(2) 救助・救急活動

市は、救急車等の車両及び応急措置の実施に必要な救急救助用資機材の整備に努める。

(3) 消火活動

市は、平常時から消防局、消防団及び自主防災組織等の連携強化を図るとともに、出火、延焼拡大予防のための初期消火等の指導の徹底、消防力の整備強化及び消防水利の整備に努める。

(4) 医療救護活動

市は、関係機関と調整の上、[神奈川県保健医療救護計画](#)に基づき医療救護活動体制の確立に努めるとともに、救護活動に必要な医薬品等の備蓄に努める。

(5) 避難誘導

市は、避難場所・避難路をあらかじめ指定し、日ごろから市民への周知徹底に努める。
市及び関係事業者は、高齢者、障がい者等の自力避難が困難な者の避難誘導、搬送等について、自主防災組織、近隣居住者等の協力を得て、迅速かつ安全に行えるよう努める。
関係事業者は、緊急時の避難経路の確保及びその周知方法並びに利用者等の避難、誘導のための避難計画を作成する。

第2節 災害時の応急活動計画

1 災害情報の収集・連絡

(1) 事故情報等の連絡

中高層建築物・地下階等において、火災、ガス爆発等事故が発生した場合、関係事業者は速やかに県警察及び市に連絡する。

(2) 被害の情報の収集・連絡

関係事業者は、火災、ガス漏れ、ガス爆発等が発生した場合、ガス事業者に連絡するとともに、県警察及び市町村へ連絡する。

市は、火災、ガス漏れ、ガス爆発等の発生状況、人的被害の状況等の情報を収集するとともに、被害規模に関する概括的情報を含め、把握できた範囲から直ちに県へ報告する。

(3) 応急対策活動情報の連絡

市は、県に応急対策等の活動状況を報告し、応援の必要性等を連絡する。

2 活動体制の確立

(1) 市の活動体制

市は、災害が発生した場合は、地下階等事業者と緊密に連絡をとるとともに、ガス事業者とも十分連携して応急対策を行う。

また、災害の状況に応じて速やかに事前配備体制に入り、被害情報等の収集活動を行い、その情報により災害応急対策を検討し、必要な措置を講じる。

市長は、災害が発生し、又は発生するおそれがある場合、災害応急対策を実施するため必要と認めるときは、災害対策基本法第23条の2第1項に基づき、災害対策本部を設置するとともに、災害対策本部の設置状況等を県に報告する。

(2) 関係事業者の活動体制

関係事業者は、市及び消防機関等との情報伝達体制を確立する。

また、県警察及び消防機関と緊密な連携をとり、その指示に基づき、応急活動を行う。

(3) 広域応援体制

市長は、災害が発生し、又は発生するおそれがあるときは応急措置を実施するが、その被害状況によって、応急措置を実施するために必要があると認めるときには、他市町村長に対し応援要請をし、若しくは知事に対し、応援要請又は応急措置の実施を要請する。

市長は、応急措置を実施するために必要があると認めるときは、知事に対して、自衛隊の派遣要請を要求する。この場合、必要に応じて、その旨及び市域に係る災害の状況を防衛大臣、地域担任部隊等の長に通知する。また、この通知をしたときは速やかにその旨を知事に通知する。

市長は、知事への自衛隊派遣要請の要求が連絡不能で要求できない場合には、直接防衛大臣、地域担任部隊等の長に被害の状況などを通知する。なお、市長は、この通知をしたときは、速やかに、その旨を知事に通知する。

3 応急対策

(1) 救助・救急活動

市及び県警察は、救出救助活動を行うほか、被災者の早急な把握に努める。

また、関係事業者は、放送設備を利用して、地下階全体に正確な情報を伝え、地下階利用者等に対して、混乱防止の万全を図るとともに、避難誘導を実施し、救出救助活動に努める。

(2) 消火活動

関係事業者は、火災の初期消火等の災害防ぎょ体制に努めるとともに、消防機関に協力する。

ガス事業者は、火災時及びガス漏えい時には、ガス遮断装置を作動し閉止する。

なお、ガス漏えいに伴うガス遮断装置の閉止については、あらかじめ定めるガス事業者との協定に基づき、必要に応じて消防機関が行うことができる。

市は、速やかに火災等の状況を把握するとともに、迅速に消火活動を行う。

また、必要に応じて消防相互応援協定等に基づき、他の市町村に消火活動の応援要請を行う。

(3) 医療救護活動

医師会及び歯科医師会は、市及び関係事業者等の要請に基づき、救護班等を現地に派遣し、負傷者の応急処置を行う。

また、日本赤十字社神奈川県支部は、必要に応じてその他の救援救助対策を実施する。
市民病院は、神奈川県 DMAT 運営要綱に定める派遣要請基準に基づき DMAT を派遣する。

(4) 避難対策

関係事業者は、避難計画に基づき、地下階等の利用者の避難誘導にあたる。

市は、人命の安全を第一に必要な応じて **高齢者等避難** 又は **避難指示**、**緊急安全確保** を行う。

(5) 災害広報の実施

関係事業者は、火災、ガス漏れ、ガス爆発等が発生した場合、構内放送を利用してガス漏れの際の地下階利用者等への火気注意等呼びかけることや避難誘導の放送を行う。

市及び関係機関は、連携して適切かつ迅速な広報活動を実施する。

4 消防活動計画

限定された地域と建物に不特定多数の人の滞留、流動人口をかかえる建築物における災害は、他の一般災害と比較にならない人命危険と防ぎよ活動の困難性が伴い、さらにパニックによる二次災害発生危険も高いことから、これらの危険性、困難性を排除するための活動計画を定める。

中高層建築物や地下階における現場活動は、建築物の業態、構造形態により差異があるので、別に定める消防計画により活動を行う。

また、警防活動計画書で策定されている重要警備対象物については計画書に基づき活動する。

設置された消防用設備を有効に活用し、活動を行う。

(1) 中高層建築物地下階災害出動計画

別に定める消防計画に基づき火災の規模に応じて第1出動から特命出動とし、災害の規模により増強隊を出動させ消防活動の万全を図る。

(2) 現場指揮本部の設置

現場における指揮体制を確立するため、関係機関の参加を得て指揮命令の円滑と徹底を期することを目的として、現場指揮本部を設置し、災害状況の把握、消防隊等の総合指揮、報告、連絡等の主要な任務を行う。また、災害の状況によっては、前進指揮所を設置し、指揮命令等の伝達体制の確立を図るとともに、部隊間を有機的に連携させ、防ぎよ活動の効率化を図る。

(3) 消防警戒区域の設定

二次災害の未然防止を図るため、警戒区域を早期に設定し、関係者以外の者及び車両等の出入りを禁止又は制限する。

また、災害の推移に応じて、区域の拡大、縮小を行う。

(4) 消防活動の主眼

- ア 情報収集
- イ 人命検索・人命救助
- ウ 避難誘導
- エ 排煙・排熱活動
- オ 消火活動
- カ 水損防止
- キ 救急活動
- ク ガス緊急遮断
- ケ 現場広報
- コ 被害状況調査
- サ 延焼防止
- シ 県下消防応援協定における航空特別応援の要請

第8章 大規模火災対策

強風や湯水等により、広範囲な火災等の大規模火災に対する対策について、必要な事項を定める。ただし、船舶災害対策、油流出海上災害対策、航空機災害対策、鉄道施設災害対策、道路災害対策、危険物等災害対策、中高層建築物・地下階災害対策各章にて対応が定められている火災を除く。

第1節 災害予防

1 安全確保

(1) 計画的な土地利用と市街地整備の推進

市は、火事による被害を防止・軽減するため、土地利用の規制・誘導、避難地、避難路の整備、建築物の不燃化等の施策を総合的に推進する。

市は、防火地域・準防火地域の指定、市街地再開発事業、土地区画整理事業、住環境整備事業、地区計画制度の活用等により、安全で快適な市街地の形成を促進する。

市は、大規模な火事災害の発生時に延焼を防ぐ延焼遮断帯としての緑地、広幅員道路などのオープンスペースの確保を図るとともに、指定緊急避難場所（大規模火災）の確保を進める。

(2) 火災に対する建築物の安全化

ア 消防用設備等の整備、維持管理

市及び事業者等は、多数の人が出入りするなど火災により被害が大きくなると想定される建築物等について、当該建築物に設置された消防用設備等については、災害時にその機能を有効に発揮することができるよう定期的に点検を行うなど適正な維持管理を行う。

イ 建築物の防火管理体制

市及び事業者等は、多数の人が出入りする事業所について、消防法の規定により防火管理者を適正に選任するとともに、防火管理者が当該建築物についての消防計画の作成、当該消防計画に基づく消火、通報及び避難訓練の実施等防火管理上必要な業務を適正に行うなど、防火管理体制の充実を図る。

また、消防法で規定する自衛消防隊に初期消火、消防機関への通報、避難誘導が適切に行えるよう訓練を実施する。

2 災害応急対策への備え

(1) 情報の収集・連絡

市及び防災関係機関は、発災時の円滑な情報の受伝達を図るために、災害情報に関するシステムや資機材を適切に管理するとともに、これらの運用に関する職員研修や実践的な訓練

を継続的に実施するなど、機器操作の習熟に努める。

(2) 救助・救急活動

市は、救急車等の車両及び応急措置の実施に必要な救急救助用資機材の整備に努める。

(3) 消火活動

市は、消防力の整備強化に努め、平常時から消防局、消防団及び自主防災組織等の連携強化を図る。

また、「消防力の整備指針」及び「消防水利の基準」に適合するよう整備計画を立て、水槽付ポンプ車、大型水槽車等の車両及び実施に必要な可搬ポンプや消防用ホース等消火用資機材及び防火水槽等消防水利の整備に努め、強化を図る。

(4) 医療救護活動

市は、関係機関と調整の上、[神奈川県保健医療救護計画](#)に基づき医療救護活動体制の確立に努めるとともに、救護活動に必要な医薬品等の備蓄に努める。

(5) 避難誘導

市は、避難場所・避難路をあらかじめ指定し、日ごろから市民への周知徹底に努める。

また、高齢者、障がい者等の自力避難が困難な者の避難誘導、搬送について、自主防災組織、近隣居住者等の協力を得て、迅速かつ安全に行えるよう努める。

(6) 建築同意制度の活用

市は、消防法の規定による建築同意制度を効果的に運用し、建築面からの火災予防の徹底を図る。

3 防災知識の普及

(1) 一般家庭に対する指導

市は、一般家庭に対する火災防止に関する知識の普及に努める。

市は、広報活動及び各種会合等において消火方法等の実地指導を行い、火災の防止及び初期消火の徹底を図る。

市は自主防災組織の指導者等に対し、消火に必要な技術を教育する。

(2) 防火管理者等の指導・教育

市は、学校・病院・工場等の防火対象物で、消防法施行令第1条の2において定めるものには、必ず防火管理者を選任するよう指導する。また、消防法に規定する大規模建築物等には、自衛消防組織を設置し、防災管理者を必ず選任するよう指導する。

市は、防火管理者又は防災管理者に対し、消防計画の作成、消防訓練の実施、消防設備等の整備・点検及び火気の使用等について十分指導する。また、消防法で規定する自衛消防組

織に初期消火、消防機関への通報、避難誘導の指導を行う。

(3) 予防査察等による指導

市は、不特定多数の者を収容する施設等を対象として予防査察時に防火安全対策について、適切な指導をする。

また、防火対象物の状況を把握し、火災の発生のおそれのある物件等の発見に努め、関係者に対し、万全を期すよう指導する。

第2節 災害時の応急活動計画

1 災害情報の収集・連絡

(1) 被害の情報の収集・連絡

市は、火災の発生状況、人的被害の状況等の情報を収集するとともに、被害規模に関する概括的情報を含め、把握できた範囲から直ちに県へ報告する。

(2) 応急対策活動情報の連絡

市は、県に応急対策等の活動状況を報告し、応援の必要性等を連絡する。

2 活動体制の確立

(1) 市の活動体制

市は、災害の状況に応じて速やかに事前配備体制に入り、被害情報等の収集活動を行い、その情報により災害応急対策を検討し、必要な措置を講じる。

市長は、大規模な災害が発生し、又は発生するおそれがある場合、災害応急対策を実施するため必要と認めるときは、災害対策基本法第23条の2第1項に基づき、災害対策本部を設置するとともに、災害対策本部の設置状況等を県に報告する。

(2) 広域応援体制

市長は、災害が発生し、又は発生するおそれがあるときは応急措置を実施するが、その被害状況によって、応急措置を実施するために必要があると認めるときには、他市町村長に対し応援要請をし、若しくは知事に対し、応援要請又は応急措置の実施を要請する。

市長は、応急措置を実施するために必要があると認めるときは、知事に対して、自衛隊の派遣要請を要求する。この場合、必要に応じて、その旨及び市域に係る災害の状況を防衛大臣、地域担任部隊等の長に通知する。また、この通知をしたときは速やかにその旨を知事に通知する。

市長は、知事への自衛隊派遣要請の要求が連絡不能で要求できない場合には、直接防衛大臣、地域担任部隊等の長に被害の状況などを通知する。なお、市長は、この通知をしたときは、速やかに、その旨を知事に通知する。

3 応急対策

(1) 救助・救急活動

市及び県警察は、救出救助活動を行うほか、被災者の早急な把握に努める。

(2) 消火活動

市及び自衛消防組織等は、速やかに火災の状況を把握するとともに、迅速に消火活動を行う。

市は、必要に応じて神奈川県下消防相互応援協定等に基づき、他の市町村に消火活動の応援要請を行う。

被害が大きくなると想定される施設等については、別に定める警防活動計画書に基づき活動を行う。

建築物以外における広範囲な火災については、気象条件による急変に注意し、延焼防止を図り飛火警戒を実施する。十分な消防水利が確保できない場合は、自然水利の有効活用及び覆土や踏みつけ等の消火方法も併用する。

(3) 医療救護活動

医師会及び歯科医師会は、市の要請に基づき、負傷者の応急処置を行う。

また、日本赤十字社神奈川県支部は、必要に応じてその他の救援救助対策を実施する。

(4) 避難対策

市は、人命の安全を第一に必要な応じて高齢者等避難又は避難指示、緊急安全確保を行う。

(5) 災害広報の実施

市及び関係機関は、連携して適切かつ迅速な広報活動を実施する。

第9章 大規模断水対策

【現状】

本市内の水道は、県営水道（藤沢水道営業所）が管轄している。

第1節 災害予防

県営水道は、偶発的な事故や長時間の停電等による大規模断水に対する対策を定めた「水道施設風水害等対策計画」を策定している。

第2節 災害時の応急活動計画

1 県営水道の応急対策

「水道施設風水害等災害対策計画」は、風水害等の災害、偶発的な事故及び長時間の停電等による大規模断水等に対して、速やかな復旧と利用者に対する正常な給水を図るため、必要な対策を迅速かつ効果的に実施することを定めている。

（1）適用範囲

この計画は原則として、神奈川県地域防災計画に基づく風水害等及び水質汚染、停電事故等による浄水場の機能停止等、また断水が長時間にわたると想定される場合等に適用する。

（2）要員の確保

別に定める「企業庁災害対策計画」の職員配備計画に基づき、応急復旧要員の確保を図る。

（3）情報の収集・連絡

迅速かつ的確な情報連絡活動を確保するため、日ごろから庁内及び外部関係機関との密接な情報連絡ネットワークを構築するとともに、通信機器の整備を行う。

（4）広報

水道施設の損壊等により給水を停止する場合、又は断水のおそれが生じたときは、的確な情報を市に提供し、住民に対する広報の実施を依頼する。

また、復旧の時期についても、市に情報の提供を行う。

（5）被害状況調査

被害調査については、速やかに実施し、被害の全容を把握することに努める。

（6）応急復旧対策

ア 非常電源及び燃料等の確保

停電時等における活動に必要な非常電源設備の設置や燃料の確保のための協定の締結等により供給元からの優先調達等に努める。

イ 応急復旧業者への協力依頼

水道施設の被害に対し応急復旧工事の協力依頼に関する協定等を、管工事業協同組合及び応急復旧業者等と締結している。

ウ 応急復旧活動

的確な被害状況の調査及び二次災害を防止するために必要な緊急措置をとるとともに、被害状況に応じた適切な復旧計画の立案、復旧工事協力業者等の協力による復旧工事を行い、可能な限り早期に給水装置による給水を行う。

エ 相互応援体制

甚大な水道施設被害が発生するなど、管轄する水道営業所だけでは、所管区域における対策活動が十分でない場合には、県営水道全体で応援体制を組む。

また、県営水道だけでは、十分でない場合は、他の水道事業者からの応援を要請する。

(7) 応急給水対策

台風、大雨等がもたらす風水害等により水道施設に被害が生じ、断水となった場合の応急給水活動は市が行い、各論Ⅰ第4部第9章第1節に定める応急給水計画を準用する。

なお、漏水事故等の発生により、断水が生じた場合の応急給水は県営水道が行う。

(8) 制限給水

ア 断水が長時間にわたるときは、制限給水を行う。

イ 制限給水が行われる場合の広報は、速やかに危機管理課又は警防課に緊急連絡し、防災行政無線等を通じ制限給水の広報を依頼する。

2 市の応急対策

大規模断水事故災害は、日常生活における飲料水等の影響、産業活動上極めて重要な影響を受けるとともに、火災発生に対する大きな危機となることから、一刻も早い復旧に努めなければならない。

(1) 活動体制

災害の状況に応じて速やかに事前配備体制に入り、被害状況等の収集活動を行い、その情報により災害応急対策を検討し、必要な措置を講ずる。

ア 人的被害の状況等の情報を収集するとともに、被害規模に関する概括的情報及び応急対策等の活動状況、また応援の必要性について県営水道へ報告する。

- イ 県営水道と早期に詳細情報の交換を常に行い、市民等への情報提供を行うとともに出火防止と二次災害の防止に努める。
- ウ 大規模な災害が発生し、又は発生するおそれがある場合、災害応急対策を実施するため必要と認めるときは、災害対策基本法第23条の2第1項に基づき、災害対策本部を設置するとともに、各論Ⅰ第4部の各計画に基づき活動を実施する。また必要により災害対策現地指揮本部を設置する。
- エ 市民等への広報活動は各論Ⅰ第4部第2章に基づき実施する。
- オ 必要に応じ、各論Ⅰ第4部第16章の消防相互応援協定に基づき、他の市町村に消火活動等の応援要請を行う。
- カ 応急措置を実施するため必要があると認めるときは、知事に対し自衛隊の派遣要請を求める。
- キ 必要に応じ被災者等へ食料、飲料水等を提供する。
- ク 応急対策に必要な臨時電話、電源、その他の資機材の確保にあたっては防災関係機関の協力も得て実施する。

3 消防活動計画

(1) 消防警備体制の強化

消防隊等による巡回広報を実施し、出火防止と早期通報等の広報を行う。

- ア 消防水利の確認と使用可否の実態把握
- イ ホースの増強積載

(2) 消防活動時の部隊運用留意事項

- ア 防火水槽、プール、河川等自然水利への水利部署
- イ 必要消防隊の早期増強要請
- ウ 水槽車の効率的運用
- エ 中継送水の配意
- オ 防火水槽への補水の配意

(3) 図上検討等の実施

- ア 地域の実情に合わせた消防戦術の検討
- イ 警防計画に基づく図上検討の実施
- ウ 消防団、企業自衛消防隊等に対する出動体制確立の呼び掛け

(4) 大規模火災発生時の対応

大規模断水時に火災が発生し、延焼拡大した場合は各論Ⅲ第3部第8章に準じた対応を行う。

第10章 大規模情報通信災害対策

NTT 東日本では、災害が発生した場合において、電気通信サービスを確保するため、次に掲げる事項について電気通信設備等の防災に関する計画を策定、実施する。

第1節 災害予防

1 電気通信設備等の対策

(1) 耐震対策

- ・ 主要な中継交換機の分散設置
- ・ 主要伝送路の多ルート化・ループ化

(2) 防火対策

電気通信設備等に対する防火対策として不燃化、延焼防止、消火設備の設置などの対策を実施している。

(3) 水防対策

建物等を浸水などから防ぐため、予想される氾濫水位、過去の浸水実績等により水防板等を設置している。

(4) 長時間停電対策

停電に備え、非常用発電機等の設置、移動電源車の配備等の代替電源をあらかじめ配備し、備えている。

2 災害対策用機器の配備

通信設備等が被災した場合に備え、重要通信を確保、通信途絶防止のため、応急復旧用災害対策機器をあらかじめ配備し、備えている。

第2節 災害時の応急活動計画

1 NTT 東日本の応急復旧対策

(1) 情報連絡室及び警戒本部の設置

災害が発生し又は発生するおそれがある場合においては、災害に関する情報の収集及び伝達を円滑に実施するため、情報連絡室を設置する。

なお、大規模地震に関し警戒宣言が発令された場合には地震災害警戒本部を設置する。

(2) 災害対策本部の設置

大規模災害等が発生し、行政機関に災害対策本部等が設置された場合は NTT 東日本に災害対策本部を設置する。

(3) 広報体制

ア 電気通信サービスの確保

大規模災害等における NTT 東日本の業務は、防災関係機関等の重要通信の確保を優先するとともに、可能な範囲において一般通信を確保することを基本として、応急対策業務を実施する。

イ ダイアル通話

大規模災害等が発生すると、その直後から通話が集中的に発生し、輻輳することが想定されるので次の考え方で対処する。

- ・ 防災関係機関、報道機関等の災害時優先電話からの通話は最優先で、そ通を確保する。
- ・ 街頭公衆電話及び指定避難所等に設置する特設公衆電話からの通話は、そ通を確保する。
- ・ 一般加入電話からの通話については、災害時優先電話等の通話を確保するため、原則として通話規制を行う。
- ・ 輻輳対策、安否確認方法として災害用伝言ダイヤル「171」等の運用を開始する。
- ・ 提供条件等は、報道機関（テレビ、ラジオ等）を通じて周知する。

ウ 応急復旧

電気通信設備に災害が発生した場合、重要通信の確保に留意し、災害等の状況、電気通信設備の被害に応じ、適切な措置をもって復旧に努める。

エ 復旧順位

電気通信設備及び回線の復旧順位については、各論Ⅰ第4部第14章第6節を準用する。

2 市の応急対策

(1) 連絡体制の確立

人的被害の状況等の情報を収集するとともに、被害規模に関する概括的情報及び応急対策等の活動状況、また応援の必要性について県へ報告する。

(2) 活動体制

ア 災害の状況に応じて速やかに事前配備体制に入り、被害状況等の収集活動を行い、その情報により災害応急対策を検討し、必要な措置を講ずる。

イ 大規模な災害が発生し、又は発生するおそれがある場合、災害応急対策を実施するため必要と認めるときは、災害対策基本法第23条の2第1項に基づき、災害対策本部を設置す

るとともに、各論Ⅰ第4部の各計画に基づき活動を実施する。また必要により災害対策現地指揮本部を設置する。

ウ 有線が途絶した場合、市の保有無線、防災行政無線、消防無線、県防災行政通信網、関東地方非常通信協議会構成員所属無線、衛星携帯電話などを利用する。また、市民に対し、広報車やホームページ、防災行政無線等あらゆる手段により、災害情報等の広報を実施する。

エ 必要に応じ、各論Ⅰ第4部の消防相互応援協定に基づき、応援の要請を行う。

オ 応急措置を実施するため必要があると認めるときは、自衛隊の派遣要請を求める。

(3) 医療救護体制

医療救護については、序論第2部第4章に基づき対応を図る。

3 消防活動計画

災害活動については、別に定める消防計画に基づき活動を行う。また、119番電話不能地域に対する災害覚知体制の強化を図る。

(1) とう道等の火災における防ぎよ活動

火災発生時は早期に関係者を招集し、内部構造、火点及び延焼範囲を把握するとともに、大量注水による水没又は消火剤による窒息消火活動を実施する。なお、消防活動上の留意事項は、次のとおりとする。

ア とう道等の火災は、早期に関係者等を確保して緊密な連携を図り、構造、深さ規模、傾斜及び収容物を把握し、延焼範囲と延焼方向を確認又は予測して活動方針を決定する。

イ とう道等の火災は、進入口が広範囲に設置してあるマンホール、換気口等に限定され消防力が分断されるので、活動拠点となる進入口は、指揮隊を指定して前進指揮所を設置する。

ウ 状況の急変に対する緊急時の避難口を確保し、進入及び活動は現場指揮本部が統括する。

エ 直接注水による消火活動は、高温の熱気及び注水による強烈な熱風の噴き返しに対応するため、冷却用及び排熱用援護注水筒先を配備する。

(2) 災害覚知体制の強化

とう道等の火災又はその他の事故により電話回線に障害が発生した場合は、119番非常切替装置により対応するとともに、電話の通話不能区域に対し、災害覚知体制の強化と災害の未然防止等を図るため、次の応急策を実施する。

ア 災害覚知体制の強化

(ア) 通信不能地域を巡回し災害の早期発見及び市民等からの通報に備える。

(イ) 高所見張りを実施し、災害の早期発見に努める。

イ 連絡体制の強化

消防系、救急系、署活系等の無線局を開局し、出動指令及び通信連絡体制を確保する。

ウ 広報の実施

消防隊等により出火防止と災害時の通報手段等について広報を実施する。

第11章 大規模停電対策

第1節 災害予防

東京電力パワーグリッド（株）では、日常における停電防止対策や、万が一の停電事故発生時の基本的な諸方策について推進する。

ア 停電事故発生防止の基本対策

- (ア) 発・変電設備、送電設備等への侵入・昇塔防止設備等安全対策設備の整備強化
- (イ) 設備保全のための定期的な点検と改善
- (ウ) 電力設備工事実施時の工法・工程を検討し、事故防止策、安全対策の確立と実践
- (エ) 送電線下での建設機器等による感電及び停電事故防止の周知とパトロールの実施
- (オ) 地中送電線経路での建設機器等による感電及び停電事故防止の周知とパトロールの実施

第2節 災害時の応急活動計画

1 東京電力パワーグリッド（株）の応急対策

災害により、電力設備に被害があった場合には、二次災害を防止し、速やかに応急復旧を行い、社会公共施設としての機能を維持する。

詳細は、各論Ⅰ第4部第14章第4節を準用する。

2 市の応急対策

(1) 連絡体制の確立

人的被害の状況等の情報を収集するとともに、被害規模に関する概括的情報及び応急対策等の活動状況、また応援の必要性について県へ報告する。

(2) 活動体制

ア 災害の状況に応じて速やかに事前配備体制に入り、被害状況等の収集活動を行い、東京電力パワーグリッド（株）との連絡を密にし、その情報により災害応急対策を検討し、必要な措置を講ずる。

イ 大規模な災害が発生し、又は発生するおそれがある場合、災害応急対策を実施するため必要と認めるときは、災害対策基本法第23条の2第1項に基づき、災害対策本部を設置するとともに、各論Ⅰ第4部及び別に定める消防計画に基づき活動を実施する。また必要により災害対策現地指揮本部を設置する。

ウ 有線が途絶した場合、市の保有無線、防災行政無線、消防無線、県防災行政通信網、関東地方非常通信協議会構成員所属無線、衛星携帯電話などを利用する。また、市民に対し、

広報車、防災行政無線等あらゆる手段により、災害情報等の広報を実施する。各論Ⅰ第4部を準用する。

エ 必要に応じ、消防相互応援協定に基づき、応援の要請を行う。

オ 応急措置を実施するため必要があると認めるときは、知事に対し自衛隊の派遣要請を求める。

(3) 医療救護体制

医療救護については、序論第2部第4章に基づき対応を図る。

3 消防局の対策

ア 広域における断水が想定されるため、消防水利の状況を確認する。

イ 119番電話不能地域に対する災害覚知体制の強化を図る。

ウ 火災が発生し、延焼拡大した場合は各論Ⅲ第3部第8章に準じた対応を行う。

第12章 その他の災害に共通する対策

その他の災害に共通する対策として、多くの災害対策に比較的共通する事項を定める。

第1節 災害応急対策への備え

1 情報の収集・連絡

市及び防災関係機関は、発災時の円滑な情報の受伝達を図るために、災害情報に関するシステムや資機材を適切に管理するとともに、これらの運用に関する職員研修や実践的な訓練を継続的に実施するなど、機器操作の習熟に努める。

2 災害応急体制の拡充

市は、災害時における災害対策本部員の参集を確保し、情報伝達体制の充実に努める。

様々な事態を想定した災害対策本部の運営訓練、職員の参集訓練等を重ね非常時の業務が円滑に実施できるよう努める。

また、職員が災害対応に継続的に従事できるよう、必要な医薬品等については、国、県と連絡調整を行う。

3 救助・救急、医療及び消火活動

(1) 救助・救急活動

市は、救急車などの車両及び人命救助活動・救命処置の実施に必要な救急救助資機材の整備に努める。

(2) 医療活動関係

市は、傷病者が多人数にのぼる場合を想定し、応急救護用医薬品、医療資機材などの備蓄に努める。

(3) 消火活動

市は、平常時から消防局、消防団及び自主防災組織等との連携強化を図り、消防水利の確保、消防体制の整備に努める。

また、防災対策に係る災害対応能力の強化に努める。

4 緊急輸送活動関係

市は、災害時における緊急物資、応急対策関係者等の輸送手段及び輸送のための道路の確保等緊急輸送対策に努める。

5 避難誘導

市は、避難場所・避難路をあらかじめ指定し、日ごろから市民への周知徹底に努める。

また、高齢者、障がい者等の自力避難が困難な者の避難誘導、搬送について、自主防災組織、近隣居住者等の協力を得て、迅速かつ安全に行えるよう努める。

第2節 災害発生直前の対策

市及び防災関係機関は、それぞれが定めている配備計画に基づき事前配備体制に入り、被害状況等の収集活動を行い、その情報により災害応急対策を検討し、必要な措置を決定する。

対応が長期化すると想定される災害の場合、要配慮者への食料、医薬品等必要物資について確保し、配給体制を整備する。

また、職員が継続的に災害対応に従事できるよう、医薬品等の投与が必要な場合は、国、県と連絡調整を行った上で、必要な措置を講じる。

第3節 災害時の応急活動計画

災害が発生した場合、発災直後の応急活動対策を適切に実施するため、被害規模等の概括的な情報をいち早く把握することが、その後の応急対策を効果的に実施するために不可欠である。

市は、様々な種類の通信手段を活用して被害の規模や程度を推定し、その情報に基づき災害対策本部設置の判断をはじめ、国、県、防災関係機関と協力して速やかに応急対策を進める。

1 災害情報の収集・連絡

(1) 災害情報の連絡

大規模な災害が発生した場合又は発生するおそれがある場合、関係事業者は速やかに当該事業の安全規制等を担当する省庁（以下「安全規制等担当省庁」という。）に連絡する。

(2) 大規模な災害発生による被害情報の収集・連絡

大規模な災害が発生した場合、関係事業者は、被害状況を安全規制等担当省庁に連絡する。

市は、人的被害の状況、建築物の被害等の情報を収集するとともに、被害規模に関する概括的情報を含め、把握できた範囲から直ちに県へ報告する。

(3) 一般被害情報の収集・連絡

市、その他防災関係機関は、各種の被害情報等を県災害対策本部に災害情報管理システム、防災行政通信網を通じて報告する。

関係事業者は、被害状況を安全規制等担当省庁に連絡する。

(4) 応急対策活動情報の連絡

関係事業者は、安全規制等担当省庁に応急対策等活動状況を連絡する。

市は、県に応急対策等の活動状況を報告し、応援の必要性等を連絡する。

2 通信手段の確保

市は、通信手段を確保するため、災害発生後直ちに情報通信手段の機能確認を行うとともに支障を生じた施設の復旧を行うこととし、そのための要員を直ちに現場に配置する。また、通信手段の確保について必要な措置を関東総合通信局に要請する。

NTT 東日本は、電気通信設備の被災により通話に著しく支障がある場合は、被災地からの通話を優先する。また、非常・緊急通話のそ通確保のため、一般加入電話については利用制限等を行う。

市及び防災関係機関は、所有する通信手段が使用不能になったときは、あらかじめ定める計画に基づき関東地方非常通信協議会の構成員の協力を得て、その所有する通信施設を利用する。

通信施設の所有者又は管理者は、災害応急対策を円滑・迅速に実施するため、相互の連携を密にし、被害を受けた通信施設が行う通信業務の代行等の相互協力を行う。

第4節 活動体制の確立

1 市の活動体制

市は、災害の状況に応じて速やかに事前配備体制に入り、被害情報等の収集活動を行い、その情報により災害応急対策を検討し、必要な措置を講じる。

市長は、大規模な災害が発生し、又は発生するおそれがある場合、災害応急対策を実施するため必要と認めるときは、災害対策基本法第23条の2第1項に基づき、災害対策本部を設置するとともに、県に災害対策本部の設置状況等を報告する。

2 関係事業者の活動体制

関係事業者は、発災後、速やかに被害拡大の防止のための必要な措置を講じる。

関係事業者は、発災後、速やかに職員の非常参集、情報収集、連絡体制を確立し、対策本部設置等必要な体制をとる。

3 広域的な応援体制

市長は、市域に係る災害が発生し、又は発生するおそれがあるときは応急措置を実施するが、その被害状況によって、応急措置を実施するために必要があると認めるときには、他市町村長に対し応援要請をし、若しくは知事に対し、応援要請又は応急措置の実施を要請する。

市長は、応急措置を実施するために必要があると認めるときは、知事に対して、自衛隊の派遣要請を要求する。この場合、必要に応じて、その旨及び市域に係る災害の状況を防衛大臣、地域

担任部隊等の長に通知する。また、この通知をしたときは速やかにその旨を知事に通知する。

市長は、知事への自衛隊派遣要請の要求が連絡不能で要求できない場合には、直接防衛大臣、地域担任部隊等の長（陸自第1団長）に被害の状況などを通知する。

なお、市長は、この通知をしたときは、速やかに、その旨を知事に通知する。

第5節 応急対策

1 救助・救急活動

(1) 市民及び自主防災組織の役割

市民及び自主防災組織は、自発的に被災者の救助・救急活動を行うとともに、救助・救急活動を実施する各機関に協力するよう努める。

(2) 救助・救急活動

市域における救助・救急活動を行うほか、被害状況の早急な把握に努め、必要に応じて、県又は他市町村に応援要請を行う。

(3) 被災地への応援

市域外で発災した場合、市は、県又は被災市町村からの要請に基づき、救助・救急活動等の応援を迅速かつ円滑に実施する。

事故の発生した関係事業者は、救助・救急活動を行うほか、被害状況の早急な把握に努めるとともに、救助・救急活動を実施する各機関に可能な限り協力するよう努める。

(4) 資機材等の調達等

救助・救急活動に必要な資機材は、原則として、当該活動を実施する機関が携行する。

2 消火活動

発災直後初期段階において、市民及び自主防災組織等は、自発的に初期消火活動を行うとともに、消防機関に協力するよう努める。

市は、速やかに市内の火災の全体状況を把握するとともに、迅速に重点的な部隊の配置を行う。

第三管区海上保安本部は、海上における消火活動を行うほか、必要に応じ、県に対して応援を要請する。

市域外で発災した場合、被災市町村から要請又は消防相互応援協定に基づき、消防機関による応援の迅速かつ円滑な実施に努める。

3 医療救護活動

(1) 医療機関による医療救護活動

市は、自らの公的医療機関において医療活動を行うほか、必要に応じ、その区域内の民間医療機関に対し、医療活動の協力を求める。

また、感染症の拡大等屋内退避が必要な災害が発生した場合は、自主防災組織等と連携して、要配慮者等に対し、定期的に異常の有無を確認する。

医療機関は、病院建物、医療設備の被害の応急復旧を実施するとともに、必要に応じて、ライフライン事業者等に対し、応急復旧の要請を行う。

また、患者の急増等に対応するため、相互に密接な情報交換を図り、必要に応じて、他の医療機関等に協力を求めるよう努める。

医療機関は、状況に応じて、救護班を派遣するよう努める。

(2) 救護班の派遣要請

市は、必要に応じて、速やかに医療関係機関又は県災害対策本部等に対し、救護班の派遣について要請する。

県、医師会及び歯科医師会は、市の要請に基づき、救護班等を現地に派遣し、負傷者の応急処置を行う。

救護班を編成した医療関係機関は、その旨を県災害対策本部等に報告するよう努める。

4 避難対策

(1) 避難誘導の実施

市は、人命の安全を第一に、必要に応じて**避難指示、緊急安全確保**を行う。

また、市は、避難誘導にあたって、避難場所及び避難路や災害危険箇所等の所在、災害の概要その他の避難に資する情報の提供に努める。

(2) **指定避難所**

ア **指定避難所**の開設

市は、必要に応じて**指定避難所**を開設し、市民等に対し周知徹底を図る。

イ **指定避難所**の運営管理

市は、各**指定避難所**の適切な運営管理を行う。この際、**指定避難所**における情報の伝達、食料、水等の配布、清掃等については、避難者、市民、自主防災組織等の協力が得られるよう努める。

市は、**指定避難所**ごとの避難者に係る情報の早期把握に努める。

市は、**指定避難所**における生活環境に注意を払い、常に良好なものとするよう努める。また、避難の長期化等必要に応じてプライバシーの確保等に配慮する。

(3) 多様な視点への配慮

市は、避難誘導、情報提供、相談、指定避難所の運営等にあたって、要配慮者、男女のニーズの違い、大人と子どものニーズの違い、などに十分配慮する。

ペットについては、市は、「災害時の動物救護活動に関する協定」に基づき、藤沢市獣医師会と連携して、動物救護活動を行う。

(4) 外出の自粛要請

市は、外出により被害の拡大が想定される災害が生じた場合、市民への外出自粛要請を行う。

この場合、市民は、不要不急の外出を自粛する。

また、学校、興行場等の使用制限等の措置を講ずるよう要請する。

5 帰宅困難者への対応

市は、情報の不足による不安や混乱状態の発生を防止するため、主要駅周辺の帰宅困難者等対策協議会の参加機関等との連携を密にし、帰宅困難者に対して一時滞在施設の状況、公共交通機関の運行、復旧状況等の情報を可能な限り周知する。

企業・事業所は、災害関連の情報を収集し、組織内に的確に伝達するとともに、施設利用者が安全に帰宅できることが確認できるまでは、建物内にとどめるよう努める。

鉄道機関等の関係各機関は、それぞれの機関の施設に加えて駅周辺の民間施設が有する機能を十分活用するとともに、必要に応じて地域の指定避難所を案内するものとする。

6 応急仮設住宅

災害により、住宅を失った被災者のうち、自らの資力では住宅を確保することができない者に対し、応急仮設住宅により一時的に居住の安定を図る。

具体的には、実施機関、応急仮設住宅の供給の進め方、公的賃貸住宅と民間賃貸住宅の空き室の活用等については、各論Ⅰ第4部第13章第2節を準用する。

7 住宅の応急修理・障害物の除去

災害救助法が適用されたときは、市は県と密接な連携をとり、自らの資力では住宅の応急修理・障害物の除去ができない者に対し、居室、炊事場、トイレ等の日常生活に必要な最小限度の部分について応急修理・障害物の除去を行う。

具体的には、実施機関、応急修理の進め方については、各論Ⅰ第4部第13章第3節を準用する。

8 保健衛生、防疫、遺体の処置等に関する活動

(1) 保健衛生

市は、被災地、特に指定避難所においては、生活環境の激変に伴い、被災者が心身の健康に不調を来す可能性が高いため、常に良好な衛生状態を保つように努める。また、必要に応じて健康相談等を行い、エコノミークラス症候群等への対応を周知する。さらに、被災者のこころのケアを行うために、精神科医をはじめとした医療、保健及び福祉関係者等の協力を得て、時期や状況に応じた必要な措置を講じる。また、被災者のみならず災害救援スタッフのメンタルヘルスの維持に努める。

市は、指定避難所の生活環境を確保するため、必要に応じて仮設トイレを早期に設置するとともに、被災地の衛生状態の保持のため、清掃、し尿処理、生活ごみの収集処理等についても必要な措置を講じる。また、入浴可能な公衆浴場等についての情報提供に努める。

(2) 防疫対策

災害に伴う家屋及びその周辺の清掃は各個人が行うことを原則とし、市長は、被災地の状況に応じた的確な指導或いは指示を行う。

市は、県の指示に基づき防疫対策を実施する。

- ア 感染症予防上必要と認めた場合の清掃方法及び消毒方法
- イ そ族、昆虫の駆除
- ウ 予防接種の指示
- エ 厚生労働省の承認を得た上での予防内服薬の投与

(3) 遺体の処置等

市は、遺体の処置については、適切な対応をとるため、神奈川県広域火葬計画に定める「遺体の取扱いに対する心得及び遺体適正処理ガイドライン」に沿った棺の調達、遺体の搬送の手配、遺体の保存のために必要な物資の調達等を実施するとともに、その衛生状態に配慮する。

また、必要に応じて、神奈川県広域火葬計画に沿って県内及び県外の市町村の協力を得て、広域的な火葬の実施に努める。県は、これらが円滑に遂行できるよう協力する。

9 飲料水、食料及び生活物資等の調達・供給活動

市は、備蓄物資、自ら調達した物資及び国、他の地方公共団体等によって調達され引き渡された物資の被災者に対する供給を行う。

供給すべき物資が不足し、調達の必要がある場合には、物資関係省庁（総務省、厚生労働省、農林水産省、経済産業省）又は国の非常（緊急）災害対策本部等に物資の調達を要請する。

10 緊急輸送のための交通の確保、緊急輸送活動

(1) 交通の確保

ア 被災地域等の交通規制の実施

道路管理者は、通行規制や応急啓開等必要な対策の実施について、県警察、交通機関への連絡を行う。

また、県警察が実施する交通規制等に協力する。

イ 道路の応急復旧等

道路管理者は、その管理する道路について、早急に被害状況を把握し、国土交通省等に報告するほか、障害物の除去、応急復旧等を行い道路機能の確保に努める。

路上の障害物の除去について、道路管理者、県警察、消防機関及び自衛隊等は、状況に応じて協力して必要な体制をとる。

ウ 漁港の応急復旧等

漁港管理者は、その管理する漁港施設について、早急に被害状況を把握し、県災害対策本部等に対して被害状況を報告するとともに、必要に応じ応急復旧等を行う。

第三管区海上保安本部は、航路標識が破損し又は流出したときは、速やかに復旧に努めるほか、必要に応じて応急標識の設置に努める。

エ 海上交通の整理等

第三管区海上保安本部は、船舶の輻輳が予想される海域において、必要に応じて、船舶交通の整理・指導を行う。この場合、緊急輸送を行う船舶が円滑に航行できるよう努める。

第三管区海上保安本部は、海難の発生その他の事情により、船舶交通に危険が生ずるおそれがあるときは、必要に応じて船舶交通を禁止するなど航行制限を行う。

第三管区海上保安本部は、水路の水深に異常を生じたと認められるときは、必要に応じて検測を行うとともに、応急標識を設置するなどにより水路の安全を確保する。

オ 鉄道交通の確保

鉄道事業者は、その管理する鉄道施設等の被害状況について早急に把握し、国土交通省に報告するとともに、応急復旧等を行う。

(2) 緊急輸送

市は地域の現況に即した車両等の調達を行い、必要な車両の確保が困難なときは、県に対して要請及び調達、あっ旋を依頼する。

1 1 物価の安定等に関する活動

市は県と協力し、生活物資等の物価が高騰しないよう、また、買占め・売り惜しみが生じないよう、監視するとともに、必要に応じ指導等を行う。

1 2 被災者への的確な情報伝達活動

(1) 被災者への情報伝達活動

市は、被災者のニーズを十分把握し、災害の状況に関する情報、安否情報、ライフライン・交通情報、公共施設等の復旧状況、医療機関などの生活関連情報、それぞれの機関が講じている施策に関する情報など被災者等に役立つ正確かつきめ細やかな情報を適切に提供する。

また、根拠のない虚偽の噂情報や差別につながる情報を助長しないように監視し対応する。

なお、その際、高齢者、障がい者、外国人等に配慮した伝達を行う。

情報伝達にあたっては、掲示板、広報紙、広報車等によるほか、放送事業者、通信社、新聞社等の報道機関への協力を求める。

(2) 市民等からの問合せに対する対応

市及び事業者は、必要に応じ、発災後速やかに市民等からの問合せに対応する専用電話を備えた窓口の設置、人員の配置等を行い、情報のニーズを見極め収集・整理を行う。

1 3 自発的支援の受入れ

(1) ボランティアの受入れ等

市は、関係団体等と相互に協力し、ボランティア活動の円滑な実施が図られるように支援に努めるものとする。また、消防機関においても、災害救援ボランティアと十分連携のとれた効率的な活動を行うものとする。

(2) 救援物資、義援金の受入れ

ア 民間企業や自治体等からの救援物資

市は、関係機関等の協力を得ながら、民間企業や自治体等からの救援物資について、受入れを希望するもの及び希望しないものを把握する。市は、その内容のリスト及び送り先を公表し、周知等を図るものとする。

また、現地の需給状況を勘察し、同リストを逐次改定するものとし、これを活用し、物資の配分を行う。

イ 個人等からの小口の救援物資

市は、個人等からの小口救援物資については、原則受け入れないこととし、その方針を

周知するものとする。

なお、周知にあたっては、記者発表や市のホームページへの掲載のほか、報道機関及び全国ネットの報道機関による放送や他の自治体等のホームページへの掲載依頼などを行う。

ウ 義援金

市は、義援金の受入れ、配分に関して、市町村、日本赤十字社神奈川県支部、神奈川県共同募金会等と義援金の募集、配分に関する委員会を必要に応じて組織し、適切な受入れ、配分を行う。その際、配分方法を工夫するなどして、できる限り迅速な配分に努める。

(3) 海外からの支援受入れ

市は、国の非常（緊急）災害対策本部等が海外からの支援の受入れを決定した場合には、その受入れと円滑な活動の支援に努める。

第4部 災害復旧・復興対策計画

大規模な都市災害は、市民の生活、財産、生活基盤等に直接の被害をもたらすだけでなく、その被災規模が大きいため、その爪痕は社会・経済活動に長期間影響を及ぼし続ける。災害後の市民生活の再建、都市の復興、さらには経済活動の復興を早期に実現するには、市民、地域コミュニティや NPO、県や市町村などの行政機関が協働して、復興対策に取り組むことが必要となる。

そこでこの部では、あらかじめ復興の考え方や復興対策の内容を整理し、災害後の迅速な復興対策が推進できるよう地域防災計画に位置づけたものである。

復興対策は、被災直後から量的・質的な変化を伴いつつ、連続的かつ段階的に進んでいくものであり、被災状況に応じて、災害対策本部が担う応急・復旧対策のうち、復興に関係する対策については、連携して進める。また、復興対策の実施にあたっては、男女共同参画の観点から、復興のあらゆる場・組織における女性の参画に努める。

災害復旧・復興対策計画については、各論Ⅰ第5部を準用する。

ただし、被災者の経済的再建支援策については、被災者生活再建支援金など自然災害による場合と限定されている支援については除外する。

索引・用語集

あ行

用語	説明	主な頁
一時避難場所	災害から一時的に身を守る場所、又は <u>指定緊急避難場所(大規模火災)</u> に一団となって避難するため集合する場所をいう。地域住民の身近にある公園等を、自主防災組織等が指定している。 一時避難場所では、自主防災組織による住民の安否確認が行われ、初動期の共助による人命救助活動の拠点になる。	139・ <u>207</u>
一時滞在施設	地震により公共交通機関が停止したとき、駅周辺の帰宅困難者が身の安全を確保するために待機する場所をいう。駅周辺の公共施設や事前協定等に基づく、大規模商業施設等に開設される。帰宅困難者は、公共交通機関が回復するまでの間、一時滞在施設で過ごす。	140・ <u>208</u> ・ <u>346</u>
医療救護計画	医療救護活動を統括する本部機能の位置づけ及び実行可能な医療救護体制を確立し、医師会、薬剤師会等と市の連携を図る計画。	50・133・ <u>423</u>
ICS (インシデントコマンドシステム)	米国を中心に欧米地域で発達した危機管理の考え方の1つ。災害が発生した際、危機管理に対応する各組織、各機関が効率よく連携、運営するための仕組みのこと。	7
液状化現象	地震の際に地下水位の高い砂地盤が、振動により液体状になる現象。これにより、比重の大きい構造物が埋もれ、倒れたり、地中の比重の軽い構造物(下水管等)が浮き上がったりする。	78・104
エコノミークラス症候群	長時間足を動かさずに同じ姿勢でいると、足の深部にある静脈に血のかたまり(深部静脈血栓)ができることがある。この血のかたまりの一部が血流によって肺に流れて、肺の血管を閉塞すること(肺塞栓)をいう。	<u>224</u> ・ <u>500</u> ・ <u>549</u>
NBC 災害	N(nuclear:核物質)、B(biological:生物剤)、C(chemical:化学剤)による災害のこと。	<u>602</u>
MCA 無線	800MHz 帯の電波を利用したデジタル業務用移動通信のこと。	43・128・ <u>418</u>

エリアメール・緊急速報メール	気象庁が配信する緊急地震速報や津波警報、国や自治体が配信する災害・避難情報などを、携帯電話で受信できるサービス。 NTTドコモが提供している「エリアメール」、KDDIとソフトバンクが提供している「緊急速報メール」がある。	45・ 128 ・ 191
エリアラート(災害情報共有システム)	住民が必要とする情報が迅速かつ正確に住民に伝えられることを目的とした情報基盤で、全国の情報発信者が発信した情報を、地域を越えて全国の情報伝達者に一斉に配信することができる。住民はテレビ、ラジオ、携帯電話、ポータルサイト等の様々なメディアを通じて情報を入手することが可能になる。	45・ 191
応急仮設住宅	災害救助法に基づき、住宅が全焼、全壊若しくは流出した被災者のうち、自らの資力では住宅を確保することができない者に対し、一時的な居住の安定を図るために、県又は市が提供する住宅。発災後に建設又は住宅の空き室を活用する。	165・ 239 ・ 428
応急救護所	災害時にけがをしたときに応急的な医療活動をする場所。	50 ・133
応急修理	災害により住宅が半壊若しくは半焼、又は大規模半壊の被害を受け、自らの資力では応急修理をすることができない応急仮設住宅入居対象の被災世帯で、日常生活に必要最小限度の部分に対する応急修理によって応急仮設住宅を利用しないと見込まれる場合、住宅の安定と被害者を保護するため、県知事又は市長が応急修理を実施する。	167 ・ 241 ・ 429

か行

用語	説明	主な頁
外国人避難所	外国人が、多言語により支援を受けられる施設をいう。 外国人避難者については、原則として一般の避難施設で受入れることとし、必要に応じて7つのエリアで指定する避難施設に外国人避難所を開設し受入れを行う。 外国人避難所では、災害多言語支援センター及び災害救援ボランティアセンターと調整し、多言語による避難生活の支援が行われる。	140・ 210
カイン	地震の強さを揺れの速度で表すもので、1カイン(cm/s)は1秒間に1センチメートル動いたことを意味する。大きい数値程大きな地震動であったことを表す。	257

がれき	震災による建物の焼失、倒壊及び解体により発生する廃木材及びコンクリートがら等のこと。	264
感震ブレーカー	感震ブレーカーとは、地震の揺れをセンサー等が感知し、あらかじめ設定しておいた震度以上の場合に『配線用ブレーカー又は漏電ブレーカー等』を遮断する器具をいいます。	61
義援金	神奈川県又は日本赤十字社神奈川県支部から配分される義援金のほか、市を特定した義援金がある。義援金は全て被災者へ交付する。	190 ・ 389 ・ 645
帰宅困難者	勤務先や外出先等において災害に遭遇し、自宅への帰還が困難になった者。	144 ・ 212 ・ 496 ・ 531 ・ 641
救援物資	民間企業や自治体等からの救援物資のこと。個人等からの物資は、小口救援物資として、原則受け入れないこととしている。	222 ・ 389 ・ 644
急傾斜地崩壊危険区域	神奈川県が実施した危険箇所調査による急傾斜地崩壊危険箇所の中から、「急傾斜地法」に基づき、危険度に応じて、県知事が市長の意見を聴いて指定する	101・ 408
狭あい道路	幅員4メートル未満の道で、一般の用に供されているもの。	92
業務継続計画	市職員、物資、情報及びライフライン等に制約がある状況下において、災害対応業務とともに、必要な通常業務の継続を行うため、優先度の高い通常業務を予め定めておく計画をいう。	42
緊急交通路	災害応急対策等に従事する緊急通行車両の通行を円滑にするため、一般車両の通行を禁止・制限する道路。神奈川県警察は、緊急交通路指定想定路線としてあらかじめ路線を選定している。	161 ・ 231 ・ 438
緊急消防援助隊	阪神・淡路大震災の教訓から創設された、大規模災害等において被災した県内の消防力では対応が困難な場合に、国を主体とした、全国の消防機関相互による援助体制を構築する部隊のこと。	196
緊急通行車両	緊急交通路を通行することができる、公安委員会等で確認を受けた車両。	162 ・ 234
緊急輸送道路	地震等の大規模災害発生直後から救助活動人員や物資等の緊急輸送を円滑かつ確実にを行うため、道路管理者等が事前に指定する路線のこと。	337 ・ 438

クラッシュ症候群	建物の倒壊などにより四肢の筋肉に長時間圧迫が加えられ、その圧迫から解放されたあとに起こる全身障害。長時間の圧迫により壊死した細胞から大量の細胞内成分が漏出し、高カリウム血症、急性腎不全、心不全などの症状を起こす。挫滅症候群、クラッシュシンドロームともいう。 救出直後は意識、呼吸、脈拍など異常を認めないことが多く、見落とされることがある。	537
警戒区域	市長が、災害応急対策に従事する者以外の者に対して立入りの制限・禁止、又は退去を命ずる区域のこと。	203 ・ 492
激甚災害	大規模な地震や台風など著しい被害を及ぼした災害で、被災者や被災地域に助成や財政援助を特に必要とするもの。激甚災害法に基づいて政令で指定される。地域を特定せず災害そのものを指定する「激甚災害指定基準による指定(本激)」と、市町村単位での指定を行う「局地激甚災害指定基準による指定(局激)」の2種があり、内閣府に置かれる中央防災会議が指定・適用措置の決定を行う。激甚災害に指定されると、国は災害復旧事業の補助金を上積みして、被災地の早期復旧を支援する。	293
建築物応急危険度判定	震災後の余震等による被災建築物の倒壊、部材の落下等から生ずる二次災害を防止し、住民の安全の確保を図るため、建築物の被害の状況を調査し、二次災害の発生の危険の程度の判定・表示等を行うことをいう。	164 ・ 237
高齢者等避難	<u>災害対策基本法第56条第2項を根拠規定としており、市町村長が、避難に時間を要する高齢者等の要配慮者が安全に避難できるタイミング等の早めの避難を促すための情報提供をするなど、要配慮者が円滑かつ迅速に避難できるよう配慮することとしている。この規定に基づき、市町村長は警戒レベル3高齢者等避難を発令し、避難に時間を要する高齢者等の避難を促すこととなる。</u>	487

さ行

用語	説明	主な頁
災害援護資金	災害救助法が適用される災害が発生した場合に、市町村が被災世帯に対して、生活の再建に必要な資金を低利で貸し付ける制度。	299

災害協力病院	耐震構造や自家発電などの災害拠点病院に準じる設備・機能を有し、発災時に災害拠点病院と連携し、傷病者等の受け入れや治療を行う病院のこと。病院からの申し出により、県が指定する。	51・133
災害拠点病院	災害時に医療救護活動の中心となる医療機関として、災害時に多発する重篤救急患者の救命医療を行うための診療機能、救護班(医療チーム)等の受入機能や被災地からの重症傷病者の受入機能などを担う病院。 DMATを保有し、その派遣体制を整えている	52
災害障がい見舞金	災害により心身に重度の障がいを受けた者に支給される金銭。	299
災害弔慰金	災害による死者の遺族に支給される金銭。	299
災害見舞金	藤沢市災害弔慰金の支給等に関する条例に基づき、災害により、住家等が半壊・全壊等の被害を受けた者又は重傷等の被害を受けた者に支給される金銭。	299
在宅避難者	ライフラインの被害により支援を必要とするが、自宅が無事で 指定避難所 へ避難する必要が無い者のこと。	220
相模トラフ	日本海溝から相模湾に至る全長約 250 km、水深約 1000m の舟状海盆地形で、フィリピン海プレートの北東端に該当し斜めの衝突様式を持つプレート境界。相模湾から伊豆大島・房総半島の間を通り、房総半島南東沖の三重会合点で日本海溝、伊豆・小笠原海溝と合流する。	75
事業継続計画 (BCP)	災害時に、企業等の事業が停止するような深刻な被害を回避するため、重要事業の継続を目的に事業の優先順位や必要な資源を予め定める計画のこと。 Business Continuity Plan の頭文字をとって、「BCP」(ビーシーピー)と呼ばれる。	57
CTC 装置	列車集中制御装置 (Centralized Traffic Control) の略称。特定の駅に設けた列車制御所、または運転指令所が各駅での列車発着を指示する信号、ポイント切り換え、列車位置表示などをまとめ、線区の列車運行を集中管理・制御するシステムのこと。	577
自主防災組織	地域の初期消火活動や救護活動、避難場所への安全な移動など、地域の防災活動を担う組織のこと。自治会や町内会などを主体に結成されている。	56
地震観測収集システム	市内 5 箇所に設置された計測震度計における震度情報を災害対策本部に収集するシステム。危機管理課、消防局、各地区防災拠点本部に設置されている。	128・ 189

首都直下地震	相模トラフ沿いのプレート地震(大正関東地震等)及びこの地震の前に発生しているM7クラスの地震のこと。 平成26年3月に閣議決定された首都直下地震緊急対策推進基本計画では、いつどこで発生するかわからないが、切迫性が高いM7クラスの地震を当面の脅威として地震対策を講じる対象としている。	115
消防水利	消防活動に利用する、消火栓、防火水槽、プール等のこと。	111・ 298
消防団	消防局や消防署と同様、消防組織法に基づき、市に設置される消防機関のこと。地域における消防防災のリーダーとして、平常時や非常時を問わず市内の各地域に密着し、市民の安全と安心を守るという重要な役割を担います。	111 ・ 422
浸透施設	屋根などに降った雨を速やかに地中に浸透させる施設のこと。雨水浸透ます、浸透管、透水性舗装などがある。	401
指定避難所	地震による延焼火災や崖崩れ、津波等危険が去った後、火災や倒壊等によって住宅を失った市民(二次災害の危険がある市民を含む。)が一定の期間、避難生活を送るための施設をいう。市立小・中学校を主体として、市が指定している。 指定避難所 では、食料・生活物資等の支給が行われ、在宅 避難者 や 指定避難所 以外の場所で生活している被災者も、近くの 指定避難所 に登録することにより支給を受けることができる。	139・ 207 ・ 430
指定緊急避難場所(洪水・崖崩れ)	風水害により家屋の浸水、崖崩れの危険性があり、緊急的にかつ一時的に身を守るため避難する施設を市が指定する。損壊によって住宅を失った市民(二次災害の危険のある市民を含む。)が一定の期間、避難生活を送る場合は、市が指定する 指定避難所 を使用する。	140
指定緊急避難場所(大規模火災)	地震に伴う火災が延焼拡大して地域全体が危険な状態になったとき、避難するための場所をいう。地域住民が火災の輻射熱や煙に侵されることなく生命の安全を確保できる場所として、 指定緊急避難場所(大規模火災) の選定基準に基づき、市が指定している。 指定緊急避難場所(大規模火災) での避難は、延焼火災が収束するまでの一時的なものになる。	137 ・ 207
図上訓練	現場で実働訓練を行わず、主に室内で行う防災訓練のこと。一定の現象や条件を抜き打ちで付与することで判断調整能力を高めるロールプレイング方式や、行動の流れを理解し状況対応能力を高めるシナリオ読み上げ方式がある。	65 ・ 420

生活福祉資金	低所得者や高齢者、障がい者の生活を経済的に支えるとともに、その在宅福祉及び社会参加の促進を図ることを目的とした貸付制度。	300
全国瞬時警報システム(Jアラート)	津波警報や緊急地震速報、弾道ミサイル情報といった対処に時間的余裕のない事態が発生した場合に、人工衛星を用いて情報を送信し、市区町村の防災行政無線等を自動起動することにより、国から住民まで緊急情報を直接かつ瞬時に伝達するシステムのこと。	128

た行

用語	説明	主な頁
タイムライン(防災行動計画)	タイムラインは、「いつ」、「誰が」、「何をするのか」を、あらかじめ時系列で整理した防災行動計画のこと。国、地方公共団体、企業、住民等が連携してタイムラインを策定することにより、災害時に連携した対応を行うことができる。	420
ダウンバースト	気象現象の一つで、局地的・短時間に上空から吹く極端に強い下降気流である。下降噴流(かこうふんりゅう)ともいう。	474
地域救護病院	災害の発生時に治療を行う病院のこと。救護所でトリアージ(治療・搬送優先順位を決定すること)され搬送された傷病者を治療する。けがの程度が大きい場合などは、さらに災害拠点病院に搬送される。	51 ・133
地区防災拠点本部	自主防災組織や地域住民との連携を図り、地区の防災活動の中心となる拠点として位置づけられた13地区の市民センター・公民館のこと。	28
津波一時避難場所・津波避難ビル	津波の衝撃や浸水から身を守るため、津波の影響を受けるおそれのある区域内から、地域住民等が一時的又は緊急に避難するための高台又は建築物をいう。津波一時避難場所・津波避難ビルの基準に基づき、市が指定している。	139・ 285
津波監視所	津波の被害を受けない又は受けにくい場所にあり、津波の監視を行う場所。	284
津波現地指揮所	津波情報が発表された場合、津波対策の指揮を執るため浸水想定区域付近に設置される拠点。	283
津波浸水想定区域	最大クラスの津波が悪条件下を前提に発生したときの浸水の区域及び水深。	96・ 370

DMAT(ディーマ ット)	医師、看護師、業務調整員等で構成された、国のDMAT研修、 訓練を受け、災害の発生直後に活動できる機動性を持った国に 認定された災害派遣医療チーム。 Disaster Medical Assistance Team の頭字語をとって「DMAT」 (ディーマット)と呼ばれる。	51
東海地震に関 連する調査情 報	東海地震に関連する現象について調査が行われた場合に発表 される情報。	314 ・ 321
東海地震予知 情報	東海地震が発生するおそれがあると認められ、「警戒宣言」が 発せられた場合に発表される情報。	314
東海地震注意 情報	観測された現象が東海地震の前兆現象である可能性が高まっ た場合に発表される。	314
とう道	電話・通信ケーブルやガス管などを施設し、人が立ち入ることが できる地下トンネルのこと。防火壁で作られ、難燃シートでケー ブルをカバーし、消火設備や防水設備、送風機による換気設備 や排水設備など、さまざまな災害を想定し耐えうる設計になって いる。	632
道路啓開	道路損壊、崩土、道路上への落下倒壊物、放置された車両など の障害物により通行不可能となった道路において、それらの障 害物を除去するなど、簡易な応急復旧作業により初期の緊急輸 送機能の回復を図ること。	231
都市マスター プラン	1992年(平成4年)の都市計画法改正により規定された「市町村 の都市計画に関する基本的な方針」(法第18条の2)のこと。	89
土砂災害警戒 区域	「土砂災害防止法」に基づいて県が指定した、大雨などの場合 に土砂災害の発生が想定される区域のこと。	102・ 408 ・ 457
ドップラーレー ダー	ドップラー効果(波(音波や電磁波など)の発生源(音源・光源な ど)と観測者との相対的な速度によって、波の周波数が異なって 観測される現象のこと)による周波数の変移を観測するレーダ ー。この観測により、位置だけではなく観測対象の移動速度を 観測することができる。	474
トリアージ	災害発生時等に多数の傷病者が同時に発生した場合に、傷病 者の緊急度や重症度に応じて適切な処置や搬送を行うための 治療優先順位を決定すること。	48

な行

用語	説明	主な頁
内水氾濫	<p>河川の水を外水と呼ぶのに対し、堤防で守られた内側の土地（人が住んでいる場所）にある水を「内水(ないすい)」と呼ぶ。大雨が降ると、側溝・下水道や排水路だけでは降った雨を流しきれなくなることがある。また支川が本川に合流するところでは、本川の水位が上昇すると、本川の外水が小河川に逆流することもある。</p> <p>このように、内水の水はけが悪化し、建物や土地・道路が水につかってしまうことを「内水氾濫」という。</p>	142 ・ 421 ・ 491
南海トラフ	<p>四国の南の海底にある水深 4,000m 級の深い溝(トラフ)のこと。非常に活発で大規模な地震発生帯である。南海トラフ北端部の駿河湾内に位置する部分は駿河トラフとも呼称される。</p>	357

は行

用語	説明	主な頁
ハザードマップ	<p>自然災害による被害を予測し、その被害範囲を地図化したもの。予測される災害の発生地点、被害の拡大範囲および被害程度、避難に関する情報が、地図上に示されている。</p>	44
PL 法	<p>地表面での液状化の影響を評価する方法。</p>	78
被災者生活再建支援金	<p>大規模な自然災害によって住宅が損壊するなど生活基盤に著しい被害を受けた世帯に対して、被災者生活再建支援法に基づいて支給される支援金。都道府県が拠出する被災者生活再建支援基金から支給され、国が半額を補助する。被害の程度や住宅の再建方法に応じて最大 300 万円が支給される。</p>	299
被災者台帳	<p>個々の被災者の被害状況や支援状況、配慮事項等を一元的に集約するための台帳。</p>	274
被災宅地危険度判定	<p>大規模な地震又は大雨等によって、宅地が大規模かつ広範囲に被災した場合、要請を受けた被災宅地危険度判定士が危険度判定を実施し、被害の発生状況を迅速かつ的確に把握することにより、宅地の二次災害を軽減・防止し住民の安全を確保することを目的としている。</p>	164 ・ 237

避難行動要支援者	<p>従前は「災害時要援護者」と呼ばれていた。</p> <p>平成 25 年の災害対策基本法一部改正により、「要配慮者」と「避難行動要支援者」に定義が明確化された。</p> <p>災害時において、必要な情報を迅速かつ的確に把握し、自らを守るために安全な場所に避難するなどの一連の行動をとることが困難であったり、自宅を失うなどの理由により<u>指定避難所</u>で生活する場合に、他者の配慮を必要とする人々を要配慮者といい、要配慮者のうち、高齢者や障がい者等、災害が発生する場合に自ら避難することが困難であり、その円滑かつ迅速な避難確保を図るために特に支援を要する方を、避難行動要支援者という。</p> <p>藤沢市避難行動要支援者避難支援プラン全体計画において、その対策を定める。</p>	147・431
<u>避難指示</u>	<u>災害対策基本法第 60 条第 1 項を根拠規定としており、災害が発生し、又は発生するおそれがある場合において、市町村長は、必要と認める地域の必要と認める居住者等に対して、立退き避難を指示することができる。この規定に基づき、市町村長は警戒レベル4避難指示を発令し危険な場所にいる居住者等に対して立退き避難を求めることとなる。</u>	204・328・426
避難場所	災害時に地域住民等が避難するための広場、施設等で、用途に応じて、一時避難場所、 <u>指定緊急避難場所（大規模火災）</u> 、 <u>指定避難所</u> 等に分類される。	138・207
避難路	避難するための主な道路であって、市が指定するもの。	137・428・480・530
被ばく	人体が放射線を受けること。	599
<u>福祉避難所（一次）</u>	避難施設での生活が困難な要配慮者（ <u>高齢者や身体障がい者等</u> ）が、 <u>福祉避難所（二次）</u> へ移動するまでの間、一時的に避難するための施設をいう。市民センター・公民館に開設される。	140・209・494
<u>福祉避難所（二次）</u>	<u>災害時における要配慮者の緊急受入等に関する協定を締結した、高齢者・障がい者等の福祉施設等をいう。災害時において、福祉避難所（二次）としての本来機能が果たせるよう、市民等に対する平時からの施設名等の公表は行わないこととする。</u>	140・209・494
輻輳	交通や通信（主に電話・インターネットなどの情報通信）が集中して混雑すること。	253
フランジ部	流体の配管で、管と管又は弁などをつなぐための円盤状の部品（フランジ継手）の設置されている部分のこと。	80

防災行政無線	屋外にいる方を対象に、災害の予防、災害発生時の情報の伝達と安全避難など災害の拡大を防止するため、本庁舎から各子局(スピーカー)へ無線で情報を発信する設備。	45・ 191
防災ラジオ	防災行政無線と連動してレディオ湘南(FM83.1MHz)から発信される緊急割込放送を自動受信することができるラジオ。「屋内で聞き取りにくい。」などの声が寄せられる防災行政無線を補完する役割を持ち、夜間や荒天時にたいへん有効な情報伝達手段である。	45・ 191
防油堤	液状の危険物を貯蔵する屋外貯蔵タンクから危険物が漏洩あるいは流出したとき、その範囲を限定するために、屋外貯蔵タンクの周囲に設置する堤のこと。	85

や行

用語	説明	主な頁
遊水地	洪水時の河川の流水を一時的に氾濫させる土地のこと。下流の水害を軽減する目的で河川に設置される。土地開発などを通じて設置される小型の調整池とは別物。	401
輸送拠点	緊急物資・救援物資を集積・配分する施設のこと。民間の物流集積輸送施設を協定に基づき、協力を得て活用する。	162 ・ 233 ・ 439
要配慮者	従前「災害時要援護者」と呼ばれていたが、平成25年の災害対策基本法一部改正により、「要配慮者」と「避難行動要支援者」に定義が明確化された。 災害時において、必要な情報を迅速かつ的確に把握し、自らを守るために安全な場所に避難するなどの一連の行動をとることが困難であったり、自宅を失うなどの理由で 指定避難所 で生活する場合に、他者の配慮を必要とする人々を要配慮者といい、要配慮者のうち、高齢者や障がい者等、災害が発生する場合に自ら避難することが困難であり、その円滑かつ迅速な避難の確保を図るために特に支援を要する方を、避難行動要支援者という。 藤沢市避難行動要支援者避難支援プラン全体計画において、その対策を定める。	147 ・ 177 ・ 214 ・ 431 ・ 498

ら行

用語	説明	主な頁
ライフライン	電気・ガス・水道・下水道・通信など、生活に不可欠な物資や情報などの補給機能を総称している。阪神・淡路大震災においては、建築物の倒壊、木造密集地域での延焼とライフラインの機能停止など大規模な災害が発生した。	168 ・ 243
罹災証明書	被災者に対する各種税の減免や義援金配布等の被災者支援対策の適用にあたって、被災した事実を証明するもので、市民が必要とする場合に、罹災台帳に基づき市長が交付する。罹災台帳に記載の無い事項については、その事実関係を確認することが困難であることから、原則行わないが、関係者の資料をもって証明することができ、かつ、市長が必要と認めるときに限り交付される。 火災による り 災証明書は、申請者の家屋等が所在する地域を管轄する消防署長が交付する。	276

(平成 25 年 7 月 23 日防災会議)
(平成 26 年 3 月 20 日防災会議修正)
(平成 27 年 3 月 20 日防災会議修正)
(平成 28 年 4 月 27 日防災会議修正)
(平成 29 年 7 月 25 日防災会議修正)
(令和 年 月 日防災会議修正)

令和 年度修正

藤沢市地域防災計画（本編）

編集発行 藤沢市防災会議

【事務局】藤沢市防炎安全部防炎政策課

〒251-8601 藤沢市朝日町 1-1

TEL 0466-50-8380
